

# STATISTISCHES JAHRBUCH 2004

## DER

# STADT FÜRTH



**Herausgeber:**

Amt für Statistik Fürth

**Hausanschrift:**

Unschlittplatz 7a, 90403 Nürnberg

**Auskunft:**

Unschlittplatz 7a, Zi. 001  
Telefon: 0911/231-2843  
Fax: 0911/231-7460

**Druck:**

Stadt Fürth, Hausdruckerei

Nachdruck mit Quellenangabe gestattet



## Erläuterungen

<b>Gebietsstand:</b>	In der Regel beziehen sich alle Angaben auf das Gebiet der Stadt Fürth zum jeweiligen Gebietsstand. Abweichungen hiervon, insbesondere Angaben, die sich auf den neuesten Gebietsstand beziehen, sind jeweils an der betreffenden Stelle vermerkt.
<b>Bestandszahlen</b>	gelten für das Ende, <b>Bewegungszahlen</b> für die Dauer des Berichtszeitraumes. Ausnahmen sind besonders vermerkt.
<b>Auf- und Ausgliederung:</b>	Die vollständige Aufgliederung einer Summe ist durch das Wort <b>davon</b> gekennzeichnet. Werden nur einzelne Bestandteile einer Summe mitgeteilt, so liegt eine Ausgliederung vor und hierfür wird die Bezeichnung <b>darunter</b> verwendet.
<b>Auf- und Abrundung:</b>	Geringfügige Abweichungen bei den Summen beruhen auf Rundung.

Zeichensetzung bei fehlenden Zahlenangaben:

<b>Ein Strich ( - )</b>	bedeutet entweder Zahlenwert gleich Null bzw. nichts vorhanden oder Angaben kommen nicht in Betracht, weil die Voraussetzungen für die Fragestellung nicht zutreffen.
<b>Ein Punkt ( . )</b>	bedeutet, dass entweder Angaben nicht vorliegen und darum unbekannt ist, ob etwas bzw. wie viel vorhanden ist oder dass aus besonderen Gründen (z. B. Geheimhaltung von Einzelangaben) Zahlenwerte nicht veröffentlicht werden können.

## Inhaltsverzeichnis

	Seite
<b>1. Allgemeines</b>	
1.1 Geschichtliche Entwicklung	9
1.2 Sehenswürdigkeiten	12
1.3 Feste Veranstaltungen	13
1.4 Ehrenbürger der Stadt Fürth	14
1.5 Träger der Goldenen Bürgermedaille der Stadt Fürth	15
1.6 Träger des Goldenen Kleeblatts der Stadt Fürth	16
1.7 Namhafte Fürther	17
<b>2. Stadtgebiet und Naturverhältnisse</b>	
2.1 Geographische und allgemeine Angaben	21
2.2 Längste Straßen	22
2.3 Wasserwege in Fürth	22
2.4 Höchste Bauwerke	23
2.5 Straßenlänge im Stadtgebiet	24
2.6 Entwicklung des Stadtgebietes	25
2.7 Die Stadtgebietsfläche nach Nutzungsarten	26
2.8 Die Bodenflächen nach Nutzungsarten (geplante Nutzung)	28
2.9 Witterungsverhältnisse	29
2.10 Immissionen	30
<b>3. Bevölkerung</b>	
3.1 Die Entwicklung des Bevölkerungsstandes nach dem jeweiligen Gebietsstand	31
3.2 Wohnbevölkerung nach Altersgruppen	33
3.3 Wohnbevölkerung nach Alters- und Geburtsjahren	40
3.4 Bevölkerungsprognose 2002 - 2020	46
3.5 Wohnbevölkerung nach Lebensabschnitten	50
3.6 Die Ausländer	51
3.7 Die wohnberechtigten Ausländer nach ihrer Staatsangehörigkeit	52
3.8 Die fortgeschriebene Wohnbevölkerung nach sieben Altersgruppen, Geschlecht und Staatsangehörigkeit	54
3.9 Die Bevölkerungsbewegung nach Staatsangehörigkeit und Bewegungskomponenten	60
3.10 Die Lebendgeborenen	66
3.11 Die Gestorbenen	67
3.12 Die Säuglingssterblichkeit und die Totgeburten	68
3.13 Die Umzüge innerhalb des Stadtgebietes	69
3.14 Zu- und Fortzüge nach Geschlecht, Alter und Staatsangehörigkeit	70
3.15 Herkunfts- und Zielgebiete der Fürther Wanderungsbewegung	72
3.16 Die Eheschließungen	73
3.17 Die Eheschließungen und Eheaufösungen	74
3.18 Die Fürther Bevölkerung nach Religionszugehörigkeit	75
<b>4. Gesundheitswesen und Sport</b>	
4.1 Ärzte, Zahnärzte, Apotheken	77
4.2 Klinikum - Krankenbetten und Belegung	79
4.3 Klinikum - Planbettenbelegung nach Einzugsgebiet	80
4.4 Sport und Freizeit	81
4.5 Bäder	82

## **5. Sozialwesen**

5.1	Die Empfänger der Sozialhilfe	83
5.2	Haushalte mit laufender Hilfe zum Lebensunterhalt nach Hauptursache der Hilfestellung	84
5.3	Bedarfgemeinschaften von Empfängern laufender Hilfe zum Lebensunterhalt	85
5.4	Empfänger laufender Hilfe zum Lebensunterhalt	85
5.5	Empfänger von Hilfe in besonderen Lebenslagen	86
5.6	Wohngeld	87
5.7	Kinder- und Jugendhilfe	88
5.8	Ausgaben Fürths als örtlicher Träger der Sozialhilfe	92
5.9	Ausgaben und Einnahmen für die Jugendhilfe	94
5.10	Ausgaben und Einnahmen für Asylbewerber	96
5.11	Ausgaben der Kriegsopferfürsorgestelle	97
5.12	Schwerbehinderte Menschen nach Altersgruppen	98
5.13	Heime der Altenhilfe	99
5.14	Kindergärten und Horte	100
5.15	Sozialversicherung	102

## **6. Bau- und Wohnungswesen**

6.1	Baugenehmigungen im Wohn- und Nichtwohnbau	103
6.2	Der Bauüberhang	104
6.3	Baufertigstellungen im Wohn- und Nichtwohnbau nach Gebäudearten	105
6.4	Der Zu- und Abgang an Wohngebäuden, Wohnungen und Wohnräumen	106
6.5	Wohngebäude-, Wohnungs- und Wohnraumbestand	107
6.6	Bestand an Wohngebäuden nach der Zahl der Wohnungen	109
6.7	Bewilligungen im sozialen Wohnungsbau	110
6.8	Baulandveräußerungen	113

## **7. Wirtschaft und Arbeitsmarkt**

7.1	Die Arbeitslosen und offenen Stellen (Geschäftsstelle Fürth)	115
7.2	Die Arbeitslosen und offenen Stellen nach Berufsgruppen (Geschäftsstelle Fürth)	118
7.3	Arbeitslosenquote (Geschäftsstelle Fürth)	120
7.4	Die Kurzarbeit (Geschäftsstelle Fürth)	122
7.5	Die Arbeitslosen und die Arbeitslosenquote im Stadtgebiet Fürth	123
7.6	Betriebe und tätige Personen im Verarbeitenden Gewerbe nach Wirtschaftszweigen	124
7.7	Der Gesamtumsatz im Verarbeitenden Gewerbe nach Wirtschaftszweigen	130
7.8	Geleistete Arbeiterstunden, Bruttolohn- und Bruttogehaltssummen im Verarbeitenden Gewerbe	134
7.9	Das Ausbaugewerbe	135
7.10	Das Bauhauptgewerbe	136
7.11	Handwerksbetriebe nach Berufsgruppen	139
7.12	Sozialversicherungspflichtig beschäftigte Arbeitnehmer	140
7.13	Gewerbean- und -abmeldungen	142
7.14	Bestand an Arbeitsstätten	143
7.15	Erwerbstätige und Arbeitnehmer nach Wirtschaftsbereichen	144
7.16	Konkurse	145

7.17	Verbraucherpreisindex für Deutschland	146
7.18	Entwicklung der Wohnungsmieten und -nebenkosten nach dem Verbraucherpreisindex für Deutschland	147
7.19	Bruttoinlandsprodukt	149
7.20	Bruttowertschöpfung	150
<b>8.</b>	<b>Öffentliche Einrichtungen und wirtschaftliche Unternehmen</b>	
8.1	Stromversorgung	152
8.2	Gasversorgung	153
8.3	Wasserversorgung	154
8.4	Die Wasserbeschaffenheit des Fürther Trinkwassers	155
8.5	Feuerlöschwesen	157
8.6	Schlachtungen	159
8.7	Abwasserbeseitigung	160
8.8	Abfallentsorgung	161
8.9	Abfallverwertung	162
8.10	Bestattungen	163
<b>9.</b>	<b>Verkehr</b>	
9.1	Kraftfahrzeuge, Kfz. - erstzulassungen	164
9.2	Erteilte Fahrerlaubnisse	165
9.3	Straßenverkehrsunfälle	166
9.4	Öffentlicher Personennahverkehr	168
9.5	Hafen	169
<b>10.</b>	<b>Fremdenverkehr</b>	
10.1	Fremdenverkehr	170
10.2	Ankünfte und Übernachtungen in Beherbergungsstätten nach dem Wohnsitz der Gäste	171
<b>11.</b>	<b>Steuern und Finanzen</b>	
11.1	Finanzzuweisungen	174
11.2	Gemeindliche Steuereinnahmen	175
11.3	Steuerkraftmeßzahl	176
11.4	Steuereinnahmekraft	176
11.5	Verwaltungshaushalt	177
11.6	Vermögenshaushalt	179
11.7	Einnahmen und Ausgaben je Einwohner	181
11.8	Schuldenstand	182
11.9	Steuerpflichtige und steuerbarer Umsatz nach Wirtschaftsbereichen	184
11.10	Einkommen der privaten Haushalte in Fürth	185
<b>12.</b>	<b>Sicherheitswesen</b>	
12.1	Kriminalität	186

<b>13.</b>	<b>Kultur und Bildung</b>	
13.1	Stadtarchiv und Stadtbibliothek	188
13.2	Stadthalle	189
13.3	Museen und Kunstgalerie	190
13.4	Theater	191
13.5	Freilichtbühne	191
13.6	Volksbücherei	192
13.7	Die Schüler an allgemeinbildenden Schulen nach der Schulart	193
13.8	Schulbetriebe und Klassen an allgemeinbildenden Schulen	195
13.9	Lehrkräfte an allgemeinbildenden Schulen	197
13.10	Die Schüler an beruflichen Schulen nach der Schulart	199
13.11	Schulbetriebe und Klassen an beruflichen Schulen	201
13.12	Lehrkräfte an beruflichen Schulen	203
13.13	Volkshochschule	205
<b>14.</b>	<b>Landwirtschaft</b>	
14.1	Landwirtschaftliche Betriebe nach Größenklassen	206
14.2	Landwirtschaftliche Betriebe nach Voll-, Zu- und Nebenerwerb	207
14.3	Die Bodennutzung nach Hauptnutzungs- und Kulturarten nach den Ergebnissen der Bodennutzungserhebung	209
14.4	Anbau auf dem Ackerland	210
14.5	Viehzählung	211
<b>15.</b>	<b>Wahlen</b>	
15.1	Die Bürgermeister seit der Erhebung Fürths zur Stadt I. Klasse 1818	212
15.2	Oberbürgermeisterwahlen 1952 - 2002	215
15.3	Stadtratswahlen 1948 - 2002	219
15.4	Wahlen zum Mittelfränkischen Bezirkstag 1954 - 2003	221
15.5	Landtagswahlen 1946 -2003	224
15.6	Bundestagswahlen 1949 - 2002	227
15.7	Europawahlen 1979 - 1999	230
15.8	Erläuterungen zu den Wahlergebnissen	231
15.9	Volksentscheide	233
15.10	Verschiedene Wahlergebnisse der Jahre 1919 - 1933	238
<b>16.</b>	<b>Stadtbezirke, Statistische Bezirke und Distrikte</b>	
16.1	Die Fürther Stadtbezirke nach der Neugliederung des Stadtgebiets	244
16.2	Siedlungsdichte in den statistischen Bezirken	246
16.3	Statistische Bezirks- und Distriktseinteilung des Stadtgebietes mit Flächen- und Bevölkerungsangaben	247
16.4	Wohngebäudebestand in den statistischen Bezirken	249
16.5	Wohnungsbestand in den statistischen Bezirken	250
16.6	Bestand an Kraftfahrzeugen und Kraftfahrzeuganhängern nach statistischen Distrikten	251
16.7	Arbeitslose in den statistischen Bezirken	254
<b>17.</b>	<b>Landkreis Fürth</b>	
17.1	Strukturdaten	256

## Verzeichnis der Schaubilder und Karten

Entwicklung des Stadtgebietes; Stadtgebietsfläche nach Nutzungsarten	27
Die Eingemeindungen in das Stadtgebiet	nach Seite 30
Entwicklung der Gesamtbevölkerung; Entwicklung der ausländischen Bevölkerung	32
Altersaufbau der Fürther Bevölkerung	39
Ärzte und Zahnärzte in freien Praxen; Entwicklung des ärztlichen Versorgungsgrades der Bevölkerung	78
Ausgaben der Stadt als örtlicher Träger der Sozialhilfe; Heime der Altenhilfe	101
Wohngebäudebestand; Wohnungsbestand	108
Baufertigstellungen im Wohnungsbau; Wohnungsbestand zum 31.12.2003 nach der Anzahl der Wohnräume	112
Arbeitslose und offene Stellen im Geschäftsstellenbezirk Fürth	117
Umsätze im Verarbeitenden Gewerbe; Umsätze im Baugewerbe	138
Sozialversicherungspflichtig beschäftigte Arbeitnehmer;	
Verbraucherpreisindex für Deutschland	148
Energie- und Wasserversorgung; Feuerlöschwesen	158
Zugelassene Kraftfahrzeuge; Straßenverkehrsunfälle	167
Fremdenverkehr; Anteil der angebotenen Betten je Betriebsart zum 31.12.2003	173
Gemeindliche Steuereinnahmen; Schuldenstand	183
Kriminalwesen, begangene und geklärte Straftaten	187
Besucher des Stadttheaters, der Stadthalle und der Museen; die Schüler nach dem Schultyp	198
Landwirtschaftliche Betriebe nach Größenklassen; - nach Erwerbscharakter	208
Sitzverteilung im Stadtrat 2002; Oberbürgermeisterwahlen	218
Wahlbeteiligung und Stimmenanteile bei Bundestagswahlen; Europawahlen	232
Stadtbezirke	245
Siedlungsdichte in den Statistischen Bezirken; Wohngebäude- und Wohnungsbestand 2003 in den Statistischen Bezirken	253
Statistische Distrikte und Bezirke	nach Seite 256



## 1.1 Geschichtliche Entwicklung

- 793 Der Sage nach gründet Karl der Große in diesem Jahr Fürth (die Entstehung des Königshofs wird in fränkischer Zeit im 8. oder auch bereits im 7. Jahrhundert vermutet).
- 1007 Erste gesicherte Erwähnung Fürths in einer Urkunde König Heinrichs II., durch die er sein Eigentum „locum Furti dictum“ im Nordgau dem Domkapitel Bamberg schenkt.
- 1062 König Heinrich IV. verleiht Fürth erneut das Marktrecht, das sein Vater (König Heinrich III.) zwischen 1039 und 1056 in das um diese Zeit entstandene Nürnberg verlegt hatte.
- 1314 Burggraf Konrad II. (der Fromme) von Nürnberg gibt unter Erneuerung der Stiftungsbriefe von 1303 und 1307 die (wahrscheinlich als bischöflich bambergisches Lehen aus dem Abenberger Erbe erhaltene) Vogtei über Fürth an das Bistum Bamberg zurück.
- Infolge der weiteren Aufrechterhaltung der landeshoheitlichen Ansprüche auf Fürth durch die Burggrafen von Nürnberg standen sich als Rivalen somit zunächst der Bischof von Bamberg und der Burggraf von Nürnberg (ab 1415 Markgrafen von Brandenburg-Ansbach) gegenüber. Hinzu kam dann aber auch noch die freie Reichsstadt Nürnberg. Diese sog. „Dreiherrschaft“ führte vom 15. bis zum Ende des 18. Jahrhunderts zu Streitigkeiten um die territorialen Rechtsgrundlagen, insbesondere natürlich um die hohe Gerichtsbarkeit und die Landeshoheit.
- 1440 Juden siedeln sich in Fürth an, errichten um 1607 einen eigenen Friedhof und 1617/18 eine Synagoge (auch eine Talmudschule bestand hier vom 17. Jahrhundert bis 1824).
- 1632 Im 30-jährigen Krieg Schlacht zwischen dem schwedischen König Gustav Adolph II. und dem Kaiserlichen Feldherrn Wallenstein an der „Alten Veste“.
- 1634 Fast vollständige Zerstörung Fürths.
- um  
1685 Einwanderung vieler Emigranten aus Frankreich und den Niederlanden. Dadurch neue Gewerbezweige wie Tabakfabrikation, Strumpfwirkerei, Seiden- und Bortenweberei, Seidenfärberei und Kleinuhrmacherei.
- nach  
1700 Die ersten bambergischen und ansbachischen Handwerksordnungen werden erlassen. Trotzdem besteht noch eine gewisse Art von „Gewerbefreiheit“. Als vorherrschend bilden sich heraus: Gold-/ Metallschläger, Spiegelmacher, Brillenmacher, Schreiner, Drechsler und Buntpapiermacher.
- 1792 Durch die Abdankung des letzten Markgrafen von Brandenburg-Ansbach-Bayreuth, Christian Friedrich Carl Alexander, wird Fürth preußisch. Damit endet auch die bisherige „Dreiherrschaft“.

- 1806 Fürth geht an Bayern über.
- 1808 Fürth wird Stadt II. Klasse und durch Staatsbeamte verwaltet.
- 1813 Rd. 13 000 Einwohner.
- 1818 Fürth wird Stadt I. Klasse mit eigener Verwaltung und Polizeigewalt.
- 1835 Eröffnung der ersten deutschen Eisenbahnstrecke zwischen Nürnberg und Fürth, Beginn der Industrialisierung.
- 1843 Inbetriebnahme des Ludwig-Donau-Main-Kanals zwischen Bamberg und Nürnberg (Kanalhafen bei Poppenreuth).
- 1895 Rd. 46 000 Einwohner.
- 1899-1901 Eingemeindung der Vororte Weikershof, Poppenreuth, Dambach, Ober- und Unterfürberg.
- 1905 Rd. 60 000 Einwohner.
- 1918 Eingemeindung der Vororte Atzenhof und Unterfarnbach.
- 1922 Die Idee eines Zusammenschlusses mit Nürnberg wird in einer Volksabstimmung von den Fürther Bürgern mit großer Mehrheit abgelehnt.
- 1923 Eingemeindung des Vorortes Burgfarnbach.
- 1927 Eingemeindung der Vororte Kronach und Ronhof.
- 1930 Rd. 77 000 Einwohner.
- 1945 Etwa 11 % der Bausubstanz wurde im 2. Weltkrieg zerstört. Nach Kriegsende wurden 15 000 Heimatvertriebene in Fürth aufgenommen.
- 1950 Fürth ist mit über 100 000 Einwohnern erstmals Großstadt.

- 1969 Städtepartnerschaftsvertrag mit Paisley (heute: Renfrew District) in Schottland.
- 1972 Weitere Eingemeindungen im Zuge der Gebietsreform: Bislohe, Braunsbach, Flexdorf, Herboldshof, Mannhof, Ritzmannshof, Sack, Stadeln, Steinach, Vach.  
Außerdem: Eröffnung des Hafens Fürth am neuen Rhein-Main-Donau-Kanal.
- 1982 U-Bahn-Anschluß.
- 1984 Abschluß der Altstadtsanierung am „Gänsberg“.
- 1985 Verlängerung der U - Bahnlinie bis Fürth – Hauptbahnhof.
- 1989 Neubau des Klinikums
- 1992 Städtepartnerschaftsvertrag mit der Stadt Limoges in Frankreich.
- 1993 Eröffnung des Rundfunkmuseums.
- 1995 Städtepartnerschaftsvertrag mit der Stadt Marmaris in der Türkei.
- 1998 Verlängerung der U - Bahnlinie bis Stadthalle.
- 1999 Eröffnung des Jüdischen Museums Franken in Fürth.

## 1.2 Sehenswürdigkeiten

Kirche St. Michael	Erbaut 12. bis 15. Jahrhundert, Tympanonrelief um 1400, Sakramentshäuschen von 1507.
Kirche St. Johannes (Burgfarrnbach)	Wiedererrichtet ab Mitte des 15. /Anfang des 16. Jahrhunderts, Ölberg von 1517/18, Tafelgemälde von 1519, Epitaphien.
Kirche St. Peter und Paul (Poppenreuth)	Wiedererrichtet 15. bis 17. Jahrhundert, Flügelaltar um 1490/1500.
Kirche St. Matthäus (Vach)	Wiedererrichtet 15./16. Jahrhundert, Sandsteinrelief mit Kreuzifixdarstellung etwa 14. Jahrhundert.
Rathaus	Erbaut 1840/50 nach einem Entwurf von Bürklein. Turm dem Palazzo Vecchio in Florenz nachempfunden.
Centaurenbrunnen	Geschaffen von Maison, 1890 enthüllt. Standort: Bahnhofplatz.
Stadttheater	Erbaut 1901/02 von Helmer und Fellner im neubarocken Baustil, renoviert und erweitert 1971/72.
Schloß Burgfarrnbach	Erbaut 1830/34 von Schmidner im Auftrag der Grafen von Pückler-Limpurg, klassizistischer Baustil. Park im englischen Stil (Landschaftsgarten) mit Barockpavillon des mittleren 18. Jahrhunderts. Im Schloßhof Marstall von 1734 und Meierei.
Stadtpark	Begonnen 1867 von Engelhardt, anlässlich der Gartenschau 1951 neu gestaltet und 1961 erweitert (heutige Gesamtfläche ca.16 ha). Freilichtbühne, Schulgarten.
Ensembles	Im fränkischen Barock: Marktplatz. Mit Schiefer verkleidete Hausmauern: Schindelgasse. Im Historismus: Hornschuchpromenade / Königswarterstraße.
Freimaurerloge	Villenartiger Neurenaissancebau 1890/91 von Bürger (Dambacher Str. 11).
Stadthalle	1982 eröffnet.
Früheres Altstadtsanierungsgebiet	(zwischen Ufer-, Rosen-, Theater- und Königstraße). Neubebauung 1984 abgeschlossen.
City-Center	Einkaufszentrum mit rd. 70 Geschäften, 1985 eröffnet.
Stadtmuseum Fürth	1981 eröffnet (Schloßhof 12).
Rundfunkmuseum der Stadt Fürth	1993 eröffnet (Kurgartenstr. 37).
Jüdisches Museum Franken in Fürth	1999 eröffnet (Königstr. 89)

### 1.3 Feste Veranstaltungen

Februar:	Faschingsrummel
März:	Internationales Festival des Jiddischen Liedes (2-Jahres-Turnus)
April:	Frühlingsfest Südstadt
Ostern:	Ostermarkt
Mai:	Bürgerfest Burgfarrnbach Gartenmarkt Stadtfest
Juni:	Grafflmarkt in der Altstadt Sacker Kirchweih Tag der kulturellen Vielfalt
Juli:	Stadtwaldfest Sommerfest Hardhöhe Burgfarrnbacher Kirchweih Kirchweih "Eigenes Heim" Fürth Festival Fürther Weinfest
August:	Ronhofer Kirchweih Unterfarrnbacher Kirchweih Stadelner Kirchweih Unterfürberger Kirchweih Sommernachtspiele Schloß Burgfarrnbach
September:	Grafflmarkt in der Altstadt Poppenreuther Kirchweih Atzenhofer Kirchweih Vacher Kirchweih
Oktober:	Michaelis-Kirchweih Erntedankfestzug
November:	Fürther Kirchenmusiktage
Dezember:	Weihnachtsmarkt auf der Fürther Freiheit Weihnachtsmarkt des Altstadtvereins St. Michael auf dem Waagplatz

#### **1.4 Ehrenbürger der Stadt Fürth**

Karl Josef Graf von Drechsel, 1820

Daniel Gustav von Bezold, 1820

Adam Josef August Freiherr von Mulzer, 1820

Alexander Christof Ludwig Friedrich Karl Christian  
Freiherr von Reitzenstein-Hartungs, 1834

Hans Julius Freiherr Ecker von Eckhofen, 1839

Moritz Wilhelm Freiherr von der Heydte, 1842

Wilhelm von Branca, 1851

Konrad Hätzner, 1863

Dr. Johann Kaspar Beeg, 1864

Dr. Wilhelm Königswarter, 1867

Dr. Samson Landmann, 1891

Georg Friedrich Karl Ritter von Langhans, 1901

Heinrich Berolzheimer, 1904

Alfred Louis Nathan, 1906

Hans Lohnert, 1927

Dr. h. c. Gustav Schickedanz, 1959

Dr. h. c. Max Grundig, 1963

Grete Schickedanz, 1981

Prof. Dr. Henry A. Kissinger, 1998

### 1.5 Träger der Goldenen Bürgermedaille der Stadt Fürth

Dr. Otto Seeling, 1954

Dr. h. c. Gustav Schickedanz, 1954

Carl Eckart, 1957

Prof. Dr. Ludwig Erhard, 1957

Dr. h. c. Max Grundig, 1958

Hans Mangold, 1958

Emil Stahl, 1961

Dr. Georg Kilian, 1961

Liesl Kießling, 1962

Dr. Hans Bornkessel, 1964

Fritz Gräßler, 1964

Carl Hinterleitner, 1968

Prof. Dr. Hermann Glockner, 1971

Dr. Elisabeth Meyer-Spreckels, 1972

Prof. Dr. Henry A. Kissinger, 1973

Dr. Adolf Schwammberger, 1975

Toni Wolf, 1976

Fritz Rupprecht, 1977

Hans Schiller, 1977

Grete Schickedanz, 1978

Anna Leupold, 1979

Otto Erat, 1980

Kurt Scherzer, 1984

Käthe Rohleder, 1985

Karl Hauptmannl, 1987

Hans Dedi, 1988

Werner Heymann, 1990

Rainer Winter, 1991

Uwe Lichtenberg, 1996

Dr. Wolfgang Bühler, 1997

Dipl.-Ing. Ernst A. Bettag, 1997

Heinz Bruder, 1998

Wilhelm Wenning, 2002

Gert Rohrseitz, 2003

## 1.6 Träger des Goldenen Kleeblatts der Stadt Fürth

Emil Ammon, 1991  
Ernst A. Bettag, 1991  
Fritz Hoyer, 1991  
Eva-Maria Menert, 1991

Dr. Richard Zottmann, 1992  
Heinz Bruder, 1992  
Hermann Fiedler, 1992  
Otmar Ruhland, 1992  
Werner Gundelfinger, 1992

Luise Leikam, 1993  
Barbara Ohm, 1993  
Oskar Pillenstein, 1993

Robert McGeehan, 1994

Christel Opp, 1995  
Uta Schwarz-Meixner, 1995  
Fritz Maurer, 1995  
Teoman Tüzemen, 1995  
Helga Ayala Deutsch, 1995  
Siegfried Volz, 1995  
Willi Weber, 1995  
Walter Gansbiller, 1995  
Konrad Ammon, 1995  
Josef Peter Kleinert, 1995  
Dr. Roland M. Hanke, 1995

Leonhard Abraham, 1996  
Hans Flohrer, 1996  
Konrad Hannweg, 1996  
Dr. Herbert Jungkunz, 1996  
Robert Schorr, 1996  
Willi Wilde, 1996  
Georg Kracker, 1996  
Hans Lotter, 1996  
Horst Sondershaus, 1996

Nancy Allison, 1997  
Hanns Bader, 1997  
Stefan Lößlein, 1997  
Ernst Raml, 1997  
Dr. Ludwig Markert, 1997  
Georg Berthold, 1997  
Walter Schwarz, 1997

Dieter Streng, 1999

Klaus Peter Schriegel, 2000  
Oskar Goller, 2000  
Ludwig Baier, 2000  
Joachim Frommann, 2000  
Helmut Hack, 2000

Hans Popp, 2001  
Hatto Bauer, 2001

Erika Jahreis, 2002  
Dr. Gerhard Grabner, 2002  
Heinz Käferlein, 2002  
Manfred Streng, 2002  
Anneliese Feuerlein, 2002  
Inge Groß, 2002  
Michael Blank, 2002  
Wilhelm Peetz, 2002

Reinhard Stadler, 2003  
Christel Beslmeisl, 2003  
Heinz Kvasnicka, 2003



## 1.7 Namhafte Fürther

Louis Benda, Chemiker, Professor, Dr. phil., Dr. med. h. c., stellv. Direktor der I.G. Farbenindustrie, Leiter der pharmazeutischen Abteilung der Fa. Leopold Cassella & Co. Mitarbeiter Paul Ehrlichs bei der Entwicklung von Salvarsan u. a. Heilmitteln. Geb. 30.01.1873, gest. 22.07.1945 in Zürich.

Heinrich Berolzheimer, Industrieller und Philanthrop, Kommerzienrat, Fürther und Nürnberger Ehrenbürger. Teilhaber der Bleistiftfabrik Berolzheimer und Illfelder; baute die Niederlassung der Firma in New York zu einer der größten Bleistiftfabriken Amerikas aus. Stiftung des Berolzheimerianums in Fürth 1904, Dotierung des Künstlerhauses in Nürnberg, Stiftung des Luitpoldhauses in Nürnberg. Geb. 06.09.1836, gest. 15.04.1906 in Nürnberg.

Hans Böckler, Gewerkschafter, seit 1894 gewerkschaftlich und politisch tätig. Bei der Neugründung des Deutschen Gewerkschaftsbundes 1949 zum 1. Vorsitzenden gewählt - ein Repräsentant der Einheit der Deutschen Gewerkschaftsbewegung. Ehrendoktor der Universität Köln (1948), Senator der Max-Planck-Gesellschaft (1949), Ehrenbürger der Stadt Köln (1951). In Fürth Gründer des ersten Arbeiter-Turn- und Sportvereins (1895). Mitglied des Kollegiums der Gemeindebevollmächtigten (1902), Mitbegründer der Allgemeinen Ortskrankenkasse (1902), hauptamtlicher Sekretär im Arbeitersekretariat des Gewerkschaftskartells Fürth (1903). Geb. 26.02.1875 in Trautskirchen bei Neustadt a. d. Aisch (er kam im Alter von 4 Jahren nach Fürth), gest. 16.02.1951 in Köln.

Ludwig Erhard, Professor, Dr. rer. pol., Dr. Ing. h. c., Dr. oec. h. c., studierte an der Universität Frankfurt Volkswirtschaft und Soziologie, promovierte bei Prof. Franz Oppenheimer und wurde Leiter des Instituts für Wirtschaftsbeobachtung der Deutschen Fertigwaren, das er 1942 als privates Institut für Industrieforschung weiterführte. 1945/46 war er Bayer. Staatsminister für Wirtschaft, 1947 wurde er Honorarprofessor an der Universität München, 1948 Direktor der Verwaltung für Wirtschaft des Vereinigten Wirtschaftsgebietes, 1949 Bundesminister für Wirtschaft, 1957 Vizekanzler und ab 1963 Bundeskanzler bis zu seinem Rücktritt im Jahre 1966. Die Stadt Fürth verlieh dem Begründer der „Sozialen Marktwirtschaft“ und „Vater des Wirtschaftswunders“ 1958 die Goldene Bürgermedaille. Geb. 04.02.1897, gest. 05.05.1977 in Bonn.

Georg Tobias Christoph Frommüller, Arzt und Chronist. Dr. med., Medizinalrat. War 36 Jahre Chefarzt des Fürther Krankenhauses. Als Vorstand und Ehrenpräsident des Gewerbevereins, Vorstand des Theatervereins und Ehrenmitglied des ärztlichen Vereins maßgeblich an der Gestaltung des öffentlichen Lebens in Fürth beteiligt. Schrieb außer mehreren medizinischen Abhandlungen 1860 eine „Geschichte Altenbergs und der Alten Veste“ und gab 1872 eine „Chronik von Fürth“ (2. Aufl. 1887) heraus. Geb. 13.12.1809, gest. 04.04.1889 in Fürth.

Konrad Gebhardt, Kaufmann und Kunstsammler, Magistrat und Vorstand des Gemeindegremiums, Abgeordneter im Reichsparlament 1848. Stiftete seine wertvolle Bibliothek von 4 000 Bänden und seine Sammlung von Gemälden und Kupferstichen durch Testament von 1860 der Stadt Fürth und begründete damit die Stadtbibliothek und die Städt. Gemäldesammlung. Geb. 27.01.1791, gest. 23.02.1864 in Fürth.

Hermann Glockner, Professor, Dr. phil., studierte Philosophie in Erlangen bei Paul Hensel und promovierte dort 1919. Daraufhin ging er nach Heidelberg und habilitierte sich 1924 bei Heinrich Rickert. Ab 1933 lehrte er an der Universität Gießen und ab 1951 an der Technischen Universität Braunschweig. Die Themen seiner mannigfaltigen philosophischen Arbeiten gruppieren sich vorwiegend um die Philosophische Ästhetik, um Philosophiegeschichte und schließlich um die fundamentalphilosophische Frage nach der Konstitution der Gegenständlichkeit durch das menschliche Selbstbewußtsein. Auch als Hegelforscher fand er allgemeine Anerkennung. Durch sein zweibändiges Werk „Bilderbuch meiner Jugend“ setzte er Fürth ein literarisches Denkmal von hohem Wert. Die Goldene Bürgermedaille der Stadt Fürth wurde ihm 1971 verliehen. Testamentarisch bestimmte er seine Vaterstadt zur Alleinerbin. Geb. 23.07.1896, gest. 11.07.1979 in Braunschweig.

Johannes Götz, Bildhauer, Professor. Schüler von Reinhold Begas an der Kunstakademie in Berlin. Erhielt für die Bronzeplastik einer Wasserträgerin (im Besitz der Stadt Fürth) 1892 den Deutschen Rompreis. Zahlreiche Aufträge für Kaiser Wilhelm II. In Fürth von ihm das Löhe-Denkmal, der Spielzeugbrunnen, die „Sklavin“ im Krankenhausareal sowie mehrere Porträtbüsten und Grabmäler. Geb. 04.10.1865, gest. 09.11.1934 in Potsdam.

Max Grundig, Dr. rer. pol. h. c., Großunternehmer, machte sich 1930 in Fürth mit einem Radio-Einzelhandelsgeschäft selbständig. 1946 brachte er das Selbstbaukastenradio „Heinzmann“ auf den Markt. Nach der Währungsreform 1948 baute er seinen Betrieb durch Erweiterung, Intensivierung und Innovation der Produktion zu einer Weltfirma aus, die leistungsfähige Geräte vor allem auf dem Audio- und Videosektor zu erschwinglichen Preisen für eine breite Konsumentenschicht herstellte. Außerdem

setzte er internationale Maßstäbe für das Medienzeitalter. Die Stadt Fürth verdankt ihrem Ehrenbürger und Inhaber der Goldenen Bürgermedaille eine Vielzahl von hochherzigen Stiftungen für wohltätige und gemeinnütze Zwecke. Geb. 07.05.1908 in Nürnberg, gest. 08.12.1989 in Baden-Baden.

Jakob Henle, Anatom. Professor, Dr. med. Studium in Bonn bei dem berühmten Physiologen Johannes Peter Müller. Professor der Anatomie in Zürich, Heidelberg und Göttingen. Mit seinen Hauptwerken „Allgemeine Anatomie“ (1841) und den Handbüchern der „rationalen Pathologie“ (1846/53) und der „systematischen Anatomie“ (1858/71) wurde er ein Wegbereiter der modernen Medizin. Henles Erkenntnis, daß fieberhafte Krankheiten durch Mikroorganismen verursacht werden, wurde von seinem genialen Schüler Robert Koch bewiesen. Geb. 19.07.1809, gest. 13.05.1885 in Göttingen.

Bernhard Kellermann, Schriftsteller. Schrieb Romane und Reiseerzählungen, wozu ihm Reisen um die ganze Welt den Stoff lieferten. Sein erstes Buch „Yester und Li“ (1904) war bereits ein großer Erfolg. Es folgten die Romane „Ingeborg“ (1906), „Der Tor“ (1908), „Das Meer“ (1910) und sein berühmtestes Werk „Der Tunnel“ (1913), das bis 1943 bereits 373 Auflagen erfuhr und in 25 Sprachen übersetzt wurde. Von 1920 ab erschien eine Reihe weiterer Romane wie „Der 9. November“ (1920), „Die Brüder Schellenberg“ (1925), das Drama „Die Wiedertäufer von Münster“ (1925), der Roman „Das blaue Band“ (1938). Geb. 04.03.1879, gest. 17.10.1951 in Potsdam.

Wilhelm Königswarter, Dr. phil., bedeutender Stifter und Fürther Ehrenbürger. Er setzte die von seinem Vater, dem Bankier Simon Königswarter, begonnene Reihe von Stiftungen fort: Hohe Beträge für christliche und jüdische Arme, für die Ferienerholung von Kindern, die Betreuung in Horten und die Erziehung von Jugendlichen. In München errichtete er eine Stiftung für Studierende des dramatischen Gesangs und der Komposition. Geb. 04.03.1809, gest. 15.05.1887 in Meran.

Richard Krautheimer, Professor, Dr. phil., Kunsthistoriker, Studium in München und Berlin. Promotion in Halle, Habilitation in Marburg, 1935 Emigration in die USA, dort Lehrtätigkeit in Vassar 1937 - 1952, 1952 - 1971 am Institute of Fine Arts der New York University, seit 1971 an der Bibliotheca Hertziana in Rom, 1994 Ehrenbürger Roms, bedeutender Kenner des frühchristlichen und mittelalterlichen Rom. Geb. 06.07.1897, gest. 01.11.1994 in Rom.

Daniel Ley, Exportkaufmann, von vielseitiger Wirksamkeit im öffentlichen Leben. Nach der Lehre in der Firma seines Onkels Konrad Gebhardt und längerem Aufenthalt in Brasilien eröffnete er ein eigenes Exportgeschäft. Er war Mitbegründer des Gewerbevereins, Vorstand der Gewerbe- und Handelskammer, Mitglied des Fürther Gemeindegremiums und des Bayerischen Landtags, argentinischer Konsul und langjähriger Direktor der Ludwigseisenbahn. Geb. 30.07.1812 in Crailsheim, gest. 01.06.1884 in Fürth.

Georg Moritz Lobitz, Mathematiker und Astronom. Mitarbeiter in der „Homannschen Landkarten Offizin“ und Professor für Mathematik an der Universität Göttingen sowie Leiter der Göttinger Sternwarte. Ging 1767 als Mitglied der Kaiserlichen Akademie Petersburg nach Rußland, in deren Auftrag er 1769 in Gurljew am Kaspischen Meer den Planeten Venus beobachtete. Von Katharina II. mit der Landvermessung im Wolgagebiet betraut, wurde er 1774 im Kosakenaufstand des falschen Zaren Pugatschew als Ausländer ermordet. Geb. 17.02.1722, gest. 24.08.1774 bei Saratow in Rußland.

Wilhelm Löhe, Pfarrer. Begann als Pfarrer in Neuendettelsau 1841 mit der Ausbildung von Missionaren für deutsche Auswanderer nach Nordamerika sowie zur Indianermission, regte 1849 die Bildung einer „Gesellschaft für Innere Mission“ in Bayern an, eröffnete 1854 die Neuendettelsauer Diakonissenanstalt zur Ausbildung von Krankenpflegern und in den folgenden Jahren eine Reihe weiterer Schulen und Erziehungseinrichtungen in Neuendettelsau. Einer der bedeutendsten Gestalter der evangelischen Kirche im 19. Jahrhundert. Geb. 21.02.1808, gest. 02.01.1872 in Neuendettelsau.

Otto Mayer, Staatsrechtslehrer, Professor an den Universitäten Straßburg und Leipzig. Begründer der deutschen Verwaltungsrechtslehre. Hauptwerke: „Deutsches Verwaltungsrecht“ (1895/96), „Theorie des französischen Verwaltungsrechts“ (1886). Geb. 26.03.1846, gest. 08.08.1924 in Heidelberg.

Johann Leonhard Meck, Schauspieler. Einer der bekanntesten Charakterdarsteller seiner Zeit. Hatte schon als junger Schauspieler entscheidenden Anteil an der Errichtung des ersten Fürther Theaters im Jahre 1816. Kam 1830 an das Frankfurter Theater, dem er 29 Jahre als Schauspieler und Direktor angehörte. Geb. 07.07.1787, gest. 18.01.1861 in Frankfurt a. M..

Alfred Nathan, Rechtsanwalt, Geheimer Hofrat, Ehrenbürger von Fürth und Bad Reichenhall. Bedeutendster Fürther Stifter, von edelster Menschenliebe erfüllt und einem unbeirrbaren sozialen Gewissen geleitet. Stiftete von seiner ersten großen Schenkung zur Errichtung des Nathanstifts im Jahre 1906 bis zu seinem Tode für Fürth nahezu 2 Millionen Mark und für Bad Reichenhall rund 1 Million. Geb. 08.12.1870, gest. 09.10.1922 in Bad Reichenhall.

Gustav Schickedanz, Dr. oec. h. c., Großkaufmann, machte sich 1922 mit einer Kurz-, Weiß-, Woll- und Webwarengroßhandlung selbständig. 1927 gründete er das Versandhaus „Quelle“ und baute dieses Unternehmen aus kleinsten Anfängen heraus zum größten Versandhaus Europas auf, mit dem er einen maßgeblichen Anteil am internationalen Wirtschaftsgeschehen nahm und breitesten Käuferschichten ein Weltmarktangebot zu knapp kalkulierten Preisen erschloß. Darüberhinaus gebot er zuletzt über eine riesige Firmengruppe mit einem weitverzweigten Netz an Niederlassungen und Tochtergesellschaften im In- und Ausland. Die Stadt Fürth verdankt ihrem Ehrenbürger und Inhaber der Goldenen Bürgermedaille zahlreiche hochherzige Stiftungen für wohltätige und gemeinnützige Zwecke. Geb. 01.01.1895, gest. 27.03.1977 in Fürth.

Seine Ehefrau Grete führte nach dem Tode ihres Mannes das Unternehmen weiter. Ihre langjährige Tätigkeit, insbesondere als Vorsitzende des Verwaltungsrates der Quelle-Handelsgruppe, war stets geprägt von hoher sozialer Verantwortung gegenüber den Mitarbeitern. Durch ihr außerordentlich caritatives und gemeinnütziges Wirken verdankt Fürth seiner Ehrenbürgerin und Inhaberin der Goldenen Bürgermedaille unzählige Stiftungen und Spenden für gemeinnützige Einrichtungen. Geb. 20.10.1911, gest. 23.07.1994.

Otto Seeling, Industrieller, Wirtschaftsorganisator, Generaldirektor, Dr. rer. pol., Dr.-Ing. e. h., Dr. rer. nat. h. c., Ehrenbürger der Universität München, Senator der Max-Planck-Gesellschaft. Gründete 1923 die Deutsche Tafelglas Aktiengesellschaft (DETAG), in der alle deutschen Tafelglaswerke zusammengeschlossen wurden. Als führende Persönlichkeit in der europäischen Glaserzeugung stand er Spitzenverbänden und technisch-wirtschaftlichen Organisationen der Glasindustrie vor. Nach dem Zusammenbruch von 1945 Abgeordneter im ersten Deutschen Wirtschaftsrat (1947) . Geb. 01.03.1891, gest. 28.02.1955 in Fürth.

Benno Strauß, Professor, Dr. phil., Physiker und Metallurg, studierte in München und Zürich Elektrotechnik und Physik, seit 1924 Leiter aller Prüfinstitute und Versuchsanstalten der Kruppwerke in Essen, Erfinder des Nirosta-Stahles und des Widia-Hartmetalls. Geb. 30.11.1873, gest. 27.09.1944 in Vorwohle.

Leopold Ullstein, Verleger. Gründete 1877 in Berlin das Verlagshaus Ullstein, das sich unter seinen fünf Söhnen zum größten Verlagsunternehmen Deutschlands entwickelte. Geb. 06.09.1826, gest. 04.12.1899 in Berlin.

Jakob Wassermann, Schriftsteller. Einer der bekanntesten deutschen Romanschriftsteller der neueren Zeit. Von seinen zahlreichen Büchern und Erzählungen, Novellen und Romanen erreichten die höchsten Auflagen „Der Fall Maurizius“ (1928 erschienen, 1929 bereits 100. Auflage), „Das Gänsemännchen“ (1915), „Christian Wahnschaffe“ (1919) „Caspar Hauser“ (1908) und „Laudin und die Seinen“ (1925). Geb. 10.03.1873, gest. 01.01.1934 in Alt-Aussee, Steiermark.

Hermann Weigmann, Milchkardiologe. Professor, Dr. phil. et. agr. h. c. . Begründete als Leiter der „Versuchsstation und Lehranstalt für Molkereiwesen“ in Kiel (ab 1889) die moderne Milch-Bakteriologie in Deutschland. Geb. 17.01.1856, gest. 19.02.1950 in Kappeln a. d. Schlei.



## 2.1 Geographische und allgemeine Angaben

Die Stadt Fürth liegt im Mittelfränkischen Becken am Zusammenfluß von Rednitz und Pegnitz, die als Regnitz in den Main fließen. Nicht zu Unrecht spricht man von der Stadt im Grünen, da die Flußtäler als unbebaute Erholungsflächen ins Stadtbild einbezogen sind. Diese Wirkung wird noch durch die kleineren Seitentäler wie Obermichelbach-, Zenn- und Farnbachtal und den Stadtwald unterstrichen.

Geographische Lage der Ortsmitte (Rathaus)	Breite 49° 29' 42" nördliche Breite
	Länge 10° 59' 27" östliche Lage
Ortsmittelpunkt Rathausturm (nach Gauß-Krüger-Koordinaten)	Rechtswert 44 26 860 Hochwert 54 82 750
Ortszeit	12 Uhr Fürther Orts- zeit = 12 Uhr 16 Min. 02 Sek. MEZ
Höhenlage	297,00 m über dem Meeresspiegel (N. N.) Punkt: Hauptpostamt
Höchster Punkt	392,70 m über N.N. (Steinbruch Burg- farnbach)
Niedrigster Punkt	279,20 m über N.N. (Bieg-Wiesen im Regnitztal)
Fläche des Stadtgebietes	63,35 km <sup>2</sup> (= 6 335 ha)
Größte Länge in Ost-West- Ausdehnung	10 km
Größte Länge in Nord-Süd- Ausdehnung	12 km
Länge der Stadtgrenze	51 km
Angrenzer im Norden	Stadt Erlangen
„ im Osten	Stadt Nürnberg
„ im Süden	Stadt Nürnberg
	Landkreis Fürth
„ im Westen	Landkreis Fürth

## 2.2 Längste Straßen (Länge im Stadtgebiet)

Südwesttangente	8 244 m
Würzburger Str.	8 138 m
Vacher Str.	6 127 m
Stadelner Hauptstr.	4 609 m
Frankenschnellweg (A 73)	4 382 m
Obermichelbacher Str.	4 006 m
Herzogenauracher Str.	3 854 m
Schwabacher Str.	3 739 m
Am Europakanal	3 494 m
Erlanger Str.	3 055 m
Hafenstr.	2 630 m
Unterfarrnbacher Str.	2 524 m
Hardstr.	2 522 m
Flexdorfer Str.	2 437 m
Heilstättenstr.	2 323 m
Poppenreuther Str.	2 214 m
Breslauer Str.	2 210 m
Alte Reutstr.	2 088 m
Karolinenstr.	1 935 m
Fronmüllerstr.	1 679 m
Flößaustr.	1 674 m
Kaiserstr.	1 628 m
Gründlacher Str.	1 598 m
Ritzmannshofer Str.	1 586 m
Hans - Vogel - Str.	1 567 m
Nürnberger Str.	1 553 m

## 2.3 Wasserwege in Fürth

Länge des Main-Donau-Kanals auf Fürther Gebiet	12,73 km
---	----------

Länge der Flüsse auf Fürther Gebiet:

Regnitz	7,75 km
Zenn	7,10 km
Rednitz	6,50 km
Farrnbach	6,30 km
Pegnitz	3,00 km
Michelbach	3,00 km

## 2.4 Höchste Bauwerke

### Kirchtürme

St. Paul	Südstadt	62,79 m (359 m üb. NN)
St. Johannes	Burgfarrnbach	57,95 m (370 m üb. NN)
St. Heinrich	Südstadt	53,94 m (351 m üb. NN)
St. Michael	Innenstadt	51,49 m (346 m üb. NN)
St. Peter und Paul	Poppenreuth	50,97 m (353 m üb. NN)
Christkönig	Eigenes Heim	39,50 m (346 m üb. NN)

### Wohngebäude

Gebhardtstraße 2	(Bahnhofcenter)	59,09 m (356 m üb. NN)
Wolfringstraße 1		46,11 m (334 m üb. NN)
Komotauer Straße 30/32		44,48 m (364 m üb. NN)
Heilstättenstraße 135		43,93 m (376 m üb. NN)
Jakob-Henle-Straße 1	(Schwesternhochhaus im Klinikum)	43,46 m (353 m üb. NN)
Albrecht-Dürer-Straße 3		41,85 m (347 m üb. NN)
Espanstraße 8		29,89 m (320 m üb. NN)
Cadolzburger Straße 1	(Billiganlage)	26,72 m (315 m üb. NN)
Hamburger Straße 165		26,55 m (331 m üb. NN)

### Gewerbliche Bauten

Dynamit-Nobel	(Heizungsschlot)	65,49 m (361 m üb. NN)
Sparkassenhochhaus		48,68 m (345 m üb. NN)
Dynamit-Nobel	(Schrottturm)	43,75 m (342 m üb. NN)
Tanklager im Hafen		28,09 m (334 m üb. NN)

### Sonstige Bauten

Antennenmast, O'Darby-Kaserne		80,00 m (380 m üb. NN)
Schwebbrennanlage	(Schornstein)	79,70 m (391 m üb. NN)
Klinikum	(Heizungskamin)	69,25 m (379 m üb. NN)
Rathausturm		52,02 m (347 m üb. NN)

2.5 Straßenlänge im Stadtgebiet

Jahr	Gesamtlänge der Straßen in km						Radwege in km
	insgesamt	d a v o n					
		Bundes- straßen	Staats- straßen	Kreis- straßen	Frankenschnell- weg und Südwest- tangente	Gemeinde- straßen	
1	2	3	4	5	6	7	
1983	296,493	6,510	11,765	12,946	12,626	252,646	17,581
1984	304,362	8,323	15,800	14,000	12,626	253,613	18,800
1985	307,382	8,323	16,100	14,000	12,626	256,333	19,900
1986	309,882	8,323	16,100	14,000	12,626	258,333	22,400
1987	311,412	8,323	16,100	14,000	12,626	260,363	24,250
1988	311,143	8,323	16,351	15,445	12,626	258,398	66,750
1989	311,512	8,323	16,351	15,445	12,626	258,767	67,885
1990	311,852	8,323	16,351	15,445	12,626	259,107	67,885
1991	312,560	8,323	16,351	15,445	12,626	259,815	67,885
1992	312,967	8,323	16,351	15,445	12,626	260,222	70,445
1993	313,764	8,323	16,351	15,445	12,626	261,019	70,445
1994	314,333	8,323	16,351	15,445	12,626	261,588	70,925
1995	314,333	8,323	16,351	15,445	12,626	261,588	70,925
1996	317,102	8,990	16,013	15,445	12,626	264,028	70,925
1997	319,450	9,441	16,168	15,445	12,626	265,170	71,305
1998	320,040	9,441	16,168	15,445	12,626	266,360	71,305
1999	321,894	9,441	16,168	15,445	12,622	268,218	71,305
2000	322,382	9,441	16,168	15,445	12,622	268,706	74,450
2001	322,612	9,441	16,168	15,445	12,622	268,936	74,670
2002	323,060	9,441	16,168	15,445	12,622	269,384	74,670
2003	323,060	9,441	16,168	15,445	12,622	269,384	75,337



## 2.6 Entwicklung des Stadtgebietes

Zeitpunkt	Gebietsbezeichnung	Gebietszunahme bzw. -abnahme in ha	neuer Gebietsstand in ha
	1	2	3
vor 1385			ca. 958
1385	Stadtwald	270	ca. 1 228
1.01.1899	Weikershof, Teile von Höfen	333	ca. 1 551
1.01.1900	Poppenreuth	357	1 918
1.01.1901	Dambach, Ober- und Unterfürberg	544	2 462
1.01.1918	Atzenhof, Unter- farnbach	844	3 306
3.12.1923	Burgfarnbach	884	4 190
1.07.1927	Ronhof, Kronach	271	4 461
1.07.1972	Bislohe, Braunsbach, Flexdorf, Herbolds- hof, Mannhof, Ritz- mannshof, Sack, Stadeln, Steinach, Vach	1 874	6 335
1.01.1989	Ausgemeindung nach Nürnberg	1	6 334
31.12.1996	Berichtigung aufgrund einer Flächenerhebung des Staatlichen Vermessungs- amtes	1	6 335

## 2.7 Die Stadtgebietsfläche nach Nutzungsarten

Nutzungsart	1984		1988		1992		1996		2000	
	in ha	in %	in ha	in %	in ha	in %	in ha	in %	in ha	in %
	1	2	3	4	5	6	7	8	9	10
Gebäude- und Freifläche	1 370	21,6	1 428	22,6	1 573	24,8	1 632	25,8	1 706	26,9
dar. Wohnen	.		.		.		844		881	
Gewerbe / Industrie	.		.		.		270		287	
Betriebsfläche	24	0,4	17	0,3	22	0,3	22	0,3	31	0,5
dar. Abbauland	9		8		-		2		1	
Verkehrsfläche	834	13,2	845	13,3	839	13,3	772	12,2	778	12,3
dar. Straßen, Wege, Plätze	634		649		677		682		691	
Erholungsfläche	118	1,9	132	2,1	120	1,9	132	2,1	215	3,4
dar. Grünanlagen	66		67		53		60		81	
Waldfläche	766	12,1	743	11,7	694	11,0	694	10,9	694	10,9
Landwirtschaftsfläche	3 012	47,5	2 959	46,7	2 819	44,5	2 779	43,9	2 667	42,1
Wasserfläche	134	2,1	134	2,1	189	3,0	189	3,0	190	3,0
Flächen anderer Nutzung	77	1,2	77	1,2	79	1,2	115	1,8	55	0,9
dar. Unland	10		9		8		61		10	
<hr/>										
Gebietsfläche insgesamt	6 335	100	6 335	100	6 335	100	6 335	100	6 335	100
darunter										
Siedlungs- u. Verkehrsfläche	.	.	2 443	38,6	2 583	40,8	2 586	40,8	2 758	43,5

### Entwicklung des Stadtgebietes - Gebietsstand in ha -

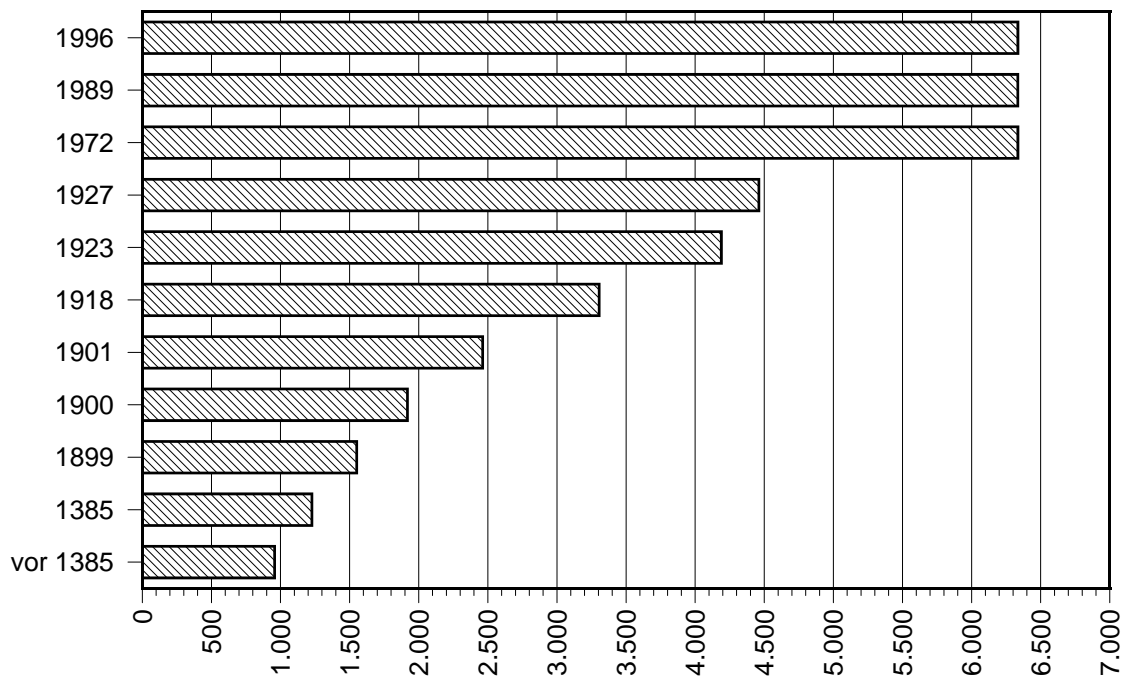

### Stadtgebietsfläche nach Nutzungsarten

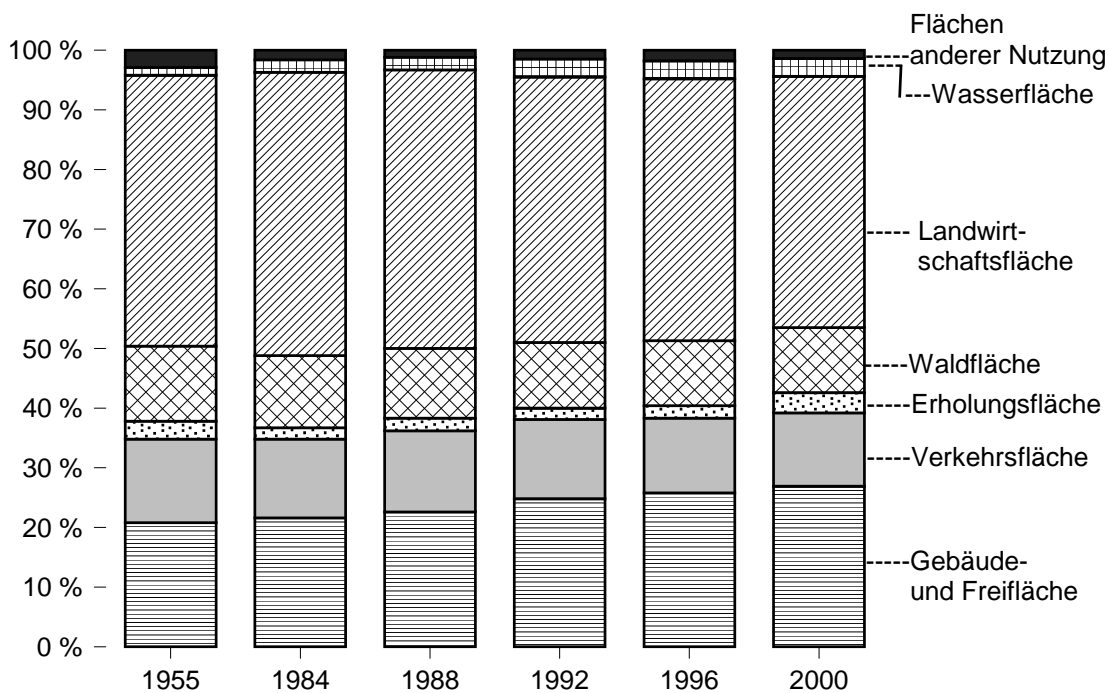



2.9 Witterungsverhältnisse

Jahr	Lufttemperatur in °C			Sonnenscheindauer		Niederschlag	
	höchste	tiefste	mittlere	in Std. insgesamt	in % des langj. Mittels	Höhe in mm insgesamt	in % des langj. Mittels
	1	2	3	4	5	6	7
1960	+ 32,0	- 20,8	+ 8,7	1 668	94	529	86
1961	+ 31,4	- 15,7	+ 9,1	1 703	96	593	96
1962	+ 32,9	- 21,5	+ 7,3	1 814	103	455	74
1963	+ 32,7	- 23,7	+ 7,4	1 586	90	463	75
1964	+ 34,8	- 18,7	+ 8,5	1 805	102	368	60
1965	+ 32,3	- 17,6	+ 7,8	1 515	86	741	120
1966	+ 34,2	- 19,8	+ 9,0	1 491	84	763	123
1967	+ 33,8	- 18,0	+ 9,1	1 815	103	545	88
1968	+ 30,7	- 21,3	+ 8,4	1 696	96	772	125
1969	+ 34,1	- 19,0	+ 8,2	1 760	100	516	83
1970	+ 31,5	- 14,4	+ 8,1	.	.	663	107
1971	+ 34,7	- 21,5	+ 8,7	.	.	483	78
1972	+ 32,6	- 13,8	+ 8,0	.	.	483	78
1973	+ 32,2	- 16,8	+ 8,4	.	.	538	87
1974	+ 34,5	- 7,8	+ 9,2	.	.	696	113
1975	+ 32,4	- 14,4	+ 9,4	1 739	98	472	76
1976	+ 35,1	- 20,0	+ 9,3	1 803	102	519	84
1977	+ 31,4	- 11,7	+ 9,5	1 490	84	586	95
1978	+ 30,0	- 15,6	+ 8,3	1 565	89	488	79
1979	+ 31,0	- 19,7	+ 8,5	1 674	95	595	96
1980	+ 34,2	- 15,8	+ 8,3	1 557	88	594	96
1981	+ 31,8	- 16,1	+ 8,8	1 593	90	839	136
1982	+ 31,9	- 21,2	+ 9,3	1 790	101	575	93
1983	+ 38,6	- 15,4	+ 9,5	1 779	101	570	92
1984	+ 36,8	- 14,6	+ 8,3	1 591	90	628	101
1985	+ 32,6	- 23,5	+ 7,8	1 817	103	664	107
1986	+ 32,9	- 17,7	+ 8,6	1 760	103	702	113
1987	+ 31,6	- 21,0	+ 8,1	1 503	83	773	125
1988	+ 33,5	- 11,2	+ 9,8	1 587	92	801	129
1989	+ 34,2	- 12,3	+ 9,9	1 732	101	521	84
1990	+ 34,3	- 10,4	+ 9,9	1 898	111	581	93
1991	+ 34,8	- 14,7	+ 8,9	1 930	112	519	83
1992	+ 36,0	- 14,3	+ 10,0	1 649	96	545	87
1993	+ 32,0	- 13,6	+ 9,4	1 759	103	707	113
1994	+ 35,8	- 14,2	+ 10,8	1 769	103	601	96
1995	+ 34,7	- 13,4	+ 9,7	1 566	92	723	112
1996	+ 31,5	- 22,4	+ 7,5	1 549	91	526	82
1997	+ 32,2	- 17,9	+ 9,1	1 766	104	511	79
1998	+ 36,5	- 15,6	+ 9,4	1 480	87	619	96
1999	+ 33,2	- 14,6	+ 9,5	1 659	98	618	96
2000	+ 33,2	- 15,2	+ 10,1	1 572	93	602	93
2001	+ 34,2	- 18,2	+ 9,3	1 546	91	691	107
2002	+ 34,1	- 21,5	+ 9,8	1 587	93	827	128
2003	+ 37,6	- 15,2	+ 9,8	2 095	123	414	64

2.10 Immissionen<sup>1)</sup>

Jahr und Quartal		Stickstoffdioxid	Kohlenmonoxid	Feinstaub
		NO <sub>2</sub>	CO	PM <sub>10</sub>
		1	2	3
1994	I	0,066	1,8	.
	II	0,064	1,4	.
	III	0,064	1,2	.
	IV	0,069	1,7	.
1995	I	0,069	1,4	.
	II	0,063	1,2	.
	III	0,052	1,1	.
	IV	0,056	1,9	.
1996	I	0,079	1,9	.
	II	0,060	1,3	.
	III	0,047	1,1	.
	IV	0,054	1,6	.
1997	I	0,073	1,8	.
	II	0,051	1,0	.
	III	0,055	1,0	.
	IV	0,055	1,6	.
1998	I	0,060	1,5	.
	II	0,045	1,0	.
	III	0,042	1,1	.
	IV	0,045	1,4	.
1999	I	0,046	1,3	.
	II	0,043	1,0	.
	III	0,043	0,8	.
	IV	0,045	1,2	.
2000	I	0,045	1,0	.
	II	0,048	0,8	.
	III	0,036	0,8	.
	IV	0,039	1,1	.
2001	I	0,052	1,4	51
	II	0,040	1,1	38
	III	0,039	1,0	42
	IV	0,040	1,4	41
2002	I	0,053	1,4	56
	II	0,048	1,1	45
	III	0,047	1,1	44
	IV	0,053	1,4	57
2003	I	0,070	1,4	80
	II	0,056	0,9	57
	III	0,053	0,8	53
	IV	0,054	1,3	44

1) Meßstelle Theresienstraße des Bayerischen Landesamtes für Umweltschutz

2) Höchstzulässige Langzeitmittelwerte nach der TA Luft:

NO <sub>2</sub>	0,08 mg/m <sup>3</sup>
CO	10,00 mg/m <sup>3</sup>
PM <sub>10</sub>	50,00 mg/m <sup>3</sup>

# Die Eingemeindungen in das Stadtgebiet

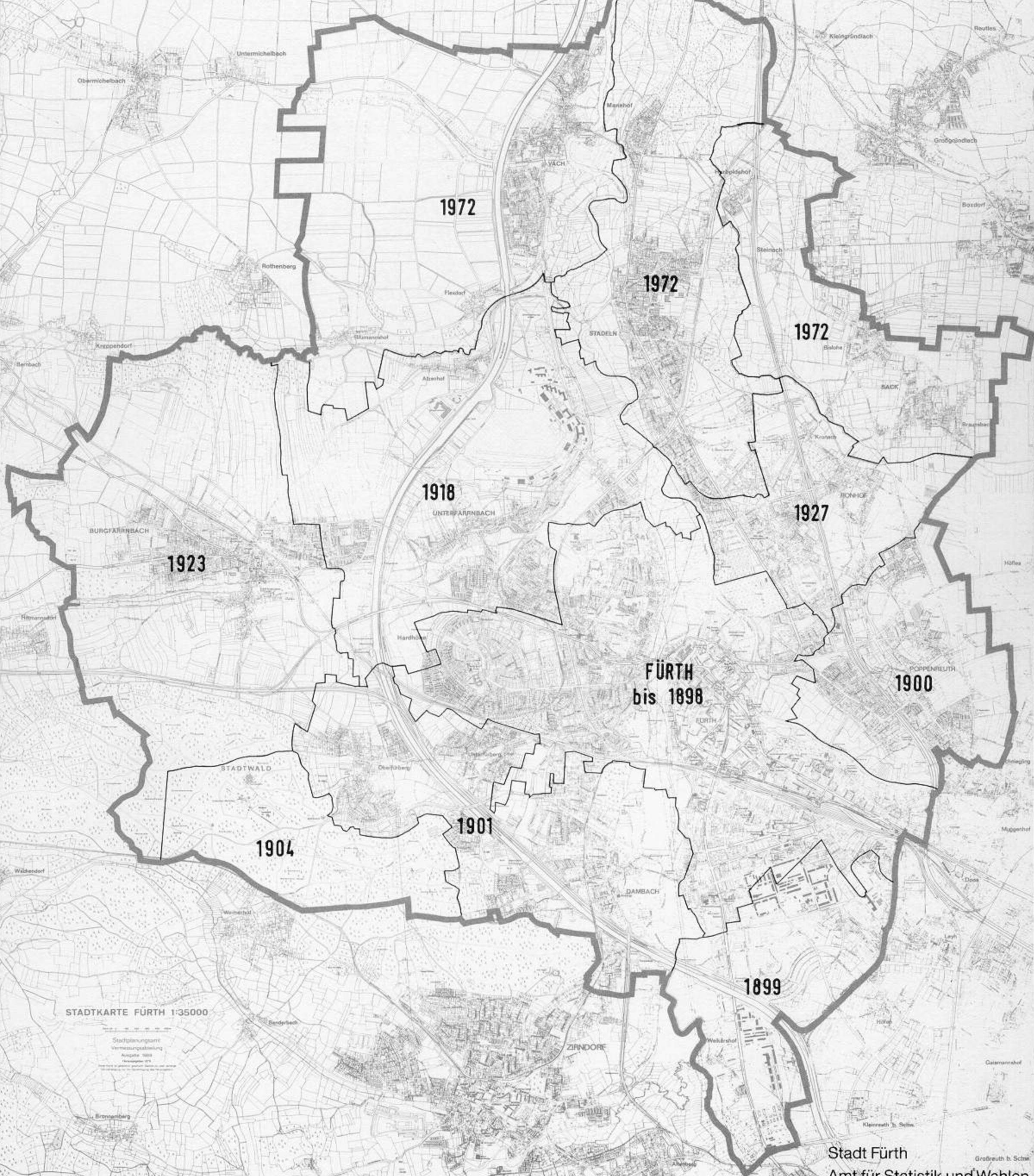

STADTKARTE FÜRTH 1:35000

Stadtplanungsamt  
Vermessungsabteilung  
Ausgabe 1989  
Neuausgabe 1991



3.1 Die Entwicklung des Bevölkerungsstandes nach dem jeweiligen Gebietsstand

Jahr	Zahl	Jahr	Zahl	Jahr	Zahl
	1		1		1
1648	2 000	1926	72 419	VZ 27.05. 1970	94 774
1700	3 500	1927	76 197	1970	94 415
1750	6 000	1928	75 805		
1806	12 000	1929	77 500	1971	93 873
1812	12 286	1930	79 500	30.06.1972	93 541
1818	12 942			01.07.1972 <sup>2)</sup>	104 397
1830	13 967	1931	80 000	1972	103 942
1834	14 402	1932	80 300	1973	103 559
1840	14 989	VZ 16.06. 1933	77 203	1974	103 238
1843	15 511	1934	77 403	1975	101 639
1852	16 727	1935	77 549	1976	99 900
1855	17 341	1936	78 237	1977	98 699
1861	19 126	1937	79 740	1978	98 019
1864	20 972	1938	80 800	1979	98 266
1870	24 577	VZ 17.05. 1939	82 315	1980	99 088
1875	27 428	1940	84 000		
1880	31 063			1981	99 800
1885	35 454	1941	83 371	1982	99 680
1890	43 206	1942	84 104	1983	98 868
1895	46 727	1943	83 712	1984	97 623
VZ 01.12.1900	54 142	1944	81 217	1985	97 331
		1945	86 515	1986	98 203
1901	56 338	VZ 29.10. 1946	95 369	VZ 25.05. 1987	97 480
1902	57 117	1947	99 227	1987	97 581
1903	58 713	1948	104 563	1988	98 832
1904	59 996	1949	101 807	1989	100 906
VZ 01.12.1905	60 635	VZ 13.09. 1950 <sup>1)</sup>	99 890	1990	103 362
1906	61 030	1950	100 060		
1907	62 214			1991	105 297
1908	63 398	1951	100 383	1992	107 239
1909	64 582	1952	100 285	1993	108 097
VZ 01.12.1910	66 553	1953	100 372	1994	107 799
		1954	101 058	1995	108 418
1911	66 950	1955	101 015	1996	108 260
1912	68 134	1956	98 618	1997	109 521
1913	69 612	1957	98 256	1998	109 123
1914	70 796	1958	98 319	1999	109 771
1915	67 980	1959	98 280	2000	110 477
1916	65 163	1960	98 615		
1917	64 911			2001	111 257
1918	66 403	VZ 06.06. 1961	98 335	2002	111 784
1919	68 310	1961	98 188	2003	111 892
1920	68 612	1962	98 440		
		1963	97 631		
1921	68 998	1964	96 644		
1922	69 391	1965	96 252		
1923	71 678	1966	95 714		
1924	72 107	1967	94 844		
VZ 16.06.1925	72 391	1968	94 275		
		1969	94 310		

1) ab 1950 Amtliche Einwohnerzahl

2) Gebietsreform



### Entwicklung der Gesamtbevölkerung

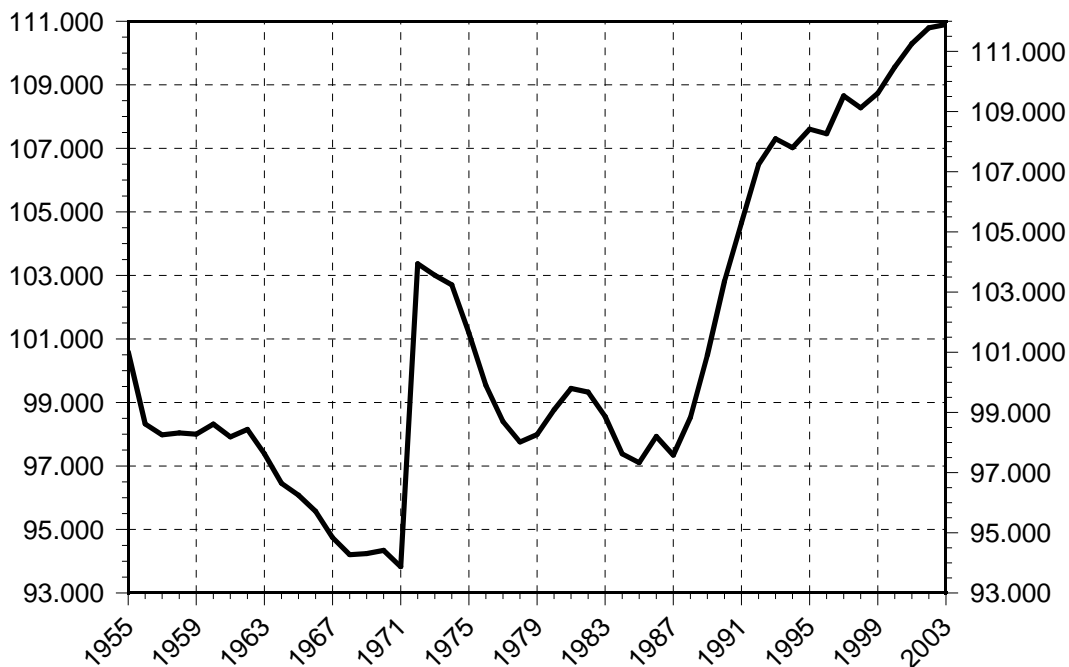

### Entwicklung der ausländischen Bevölkerung

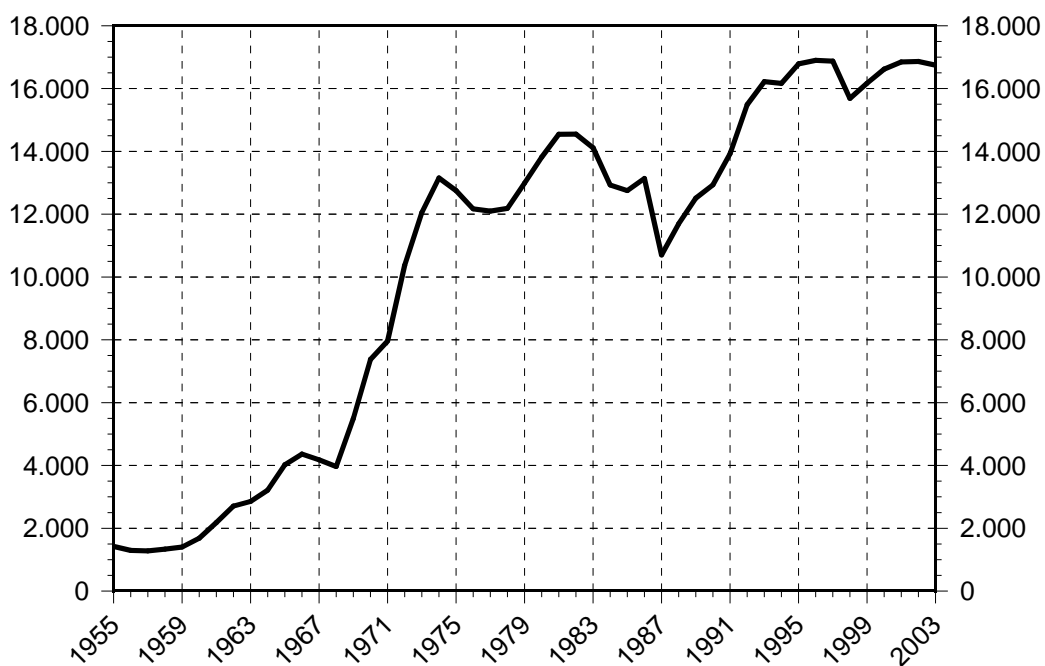

**3.2 Wohnbevölkerung nach Altersgruppen  
am 31.12.1998**

Alter von .. bis unter .. Jahren	P e r s o n e n					
	insgesamt		männlich		weiblich	
	Zahl	%	Zahl	%	Zahl	%
	1	2	3	4	5	6

**Bevölkerung insgesamt**

0 - 6	6 972	6,4	3 579	6,8	3 393	6,0
6 - 15	10 274	9,4	5 243	10,0	5 031	8,9
15 - 18	3 145	2,9	1 622	3,1	1 523	2,7
18 - 25	7 698	7,1	3 769	7,2	3 929	6,9
25 - 30	7 464	6,8	3 589	6,9	3 875	6,8
30 - 40	19 771	18,1	10 100	19,3	9 671	17,0
40 - 50	15 276	14,0	7 659	14,6	7 617	13,4
50 - 65	20 910	19,2	10 350	19,8	10 560	18,6
65 u. mehr	17 613	16,1	6 381	12,2	11 232	19,8
zusammen	109 123	100,0	52 292	100,0	56 831	100,0
darunter						
0 - 18	20 391	18,7	10 444	20,0	9 947	17,5
18 - 65	71 119	65,2	35 467	67,8	35 652	62,7
18 u. mehr	88 732	81,3	41 848	80,0	46 884	82,5

**Deutsche**

0 - 6	5 296	5,7	2 743	6,2	2 553	5,2
6 - 15	8 297	8,9	4 234	9,6	4 063	8,2
15 - 18	2 556	2,7	1 316	3,0	1 240	2,5
18 - 25	5 813	6,2	2 869	6,5	2 944	6,0
25 - 30	5 785	6,2	2 796	6,3	2 989	6,1
30 - 40	16 957	18,1	8 488	19,2	8 469	17,2
40 - 50	13 098	14,0	6 574	14,9	6 524	13,2
50 - 65	18 640	19,9	9 042	20,5	9 598	19,5
65 u. mehr	16 998	18,2	6 050	13,7	10 948	22,2
zusammen	93 440	100,0	44 112	100,0	49 328	100,0
darunter						
0 - 18	16 149	17,3	8 293	18,8	7 856	15,9
18 - 65	60 293	64,5	29 769	67,5	30 524	61,9
18 u. mehr	77 291	82,7	35 819	81,2	41 472	84,1

**Ausländer**

0 - 6	1 676	10,7	836	10,2	840	11,2
6 - 15	1 977	12,6	1 009	12,3	968	12,9
15 - 18	589	3,8	306	3,7	283	3,8
18 - 25	1 885	12,0	900	11,0	985	13,1
25 - 30	1 679	10,7	793	9,7	886	11,8
30 - 40	2 814	17,9	1 612	19,7	1 202	16,0
40 - 50	2 178	13,9	1 085	13,3	1 093	14,6
50 - 65	2 270	14,5	1 308	16,0	962	12,8
65 u. mehr	615	3,9	331	4,0	284	3,8
zusammen	15 683	100,0	8 180	100,0	7 503	100,0
darunter						
0 - 18	4 242	27,0	2 151	26,3	2 091	27,9
18 - 65	10 826	69,0	5 698	69,7	5 128	68,3
18 u. mehr	11 441	73,0	6 029	73,7	5 412	72,1

**noch 3.2 Wohnbevölkerung nach Altersgruppen  
am 31.12.1999**

Alter von .. bis unter .. Jahren	Personen					
	insgesamt		männlich		weiblich	
	Zahl	%	Zahl	%	Zahl	%
	1	2	3	4	5	6

**Bevölkerung insgesamt**

0 - 6	6 893	6,3	3 558	6,7	3 335	5,9
6 - 15	10 386	9,5	5 344	10,1	5 042	8,8
15 - 18	3 210	2,9	1 668	3,2	1 542	2,7
18 - 25	8 014	7,3	3 856	7,3	4 158	7,3
25 - 30	6 989	6,4	3 413	6,5	3 576	6,3
30 - 40	19 833	18,1	10 127	19,2	9 706	17,0
40 - 50	15 677	14,3	7 873	14,9	7 804	13,7
50 - 65	21 027	19,2	10 407	19,7	10 620	18,6
65 u. mehr	17 742	16,2	6 527	12,4	11 215	19,7
zusammen	109 771	100,0	52 773	100,0	56 998	100,0
darunter						
0 - 18	20 489	18,7	10 570	20,0	9 919	17,4
18 - 65	71 540	65,2	35 676	67,6	35 864	62,9
18 u. mehr	89 282	81,3	42 203	80,0	47 079	82,6

**Deutsche**

0 - 6	5 256	5,6	2 745	6,2	2 511	5,1
6 - 15	8 282	8,9	4 263	9,6	4 019	8,2
15 - 18	2 617	2,8	1 356	3,1	1 261	2,6
18 - 25	6 074	6,5	2 937	6,6	3 137	6,4
25 - 30	5 240	5,6	2 557	5,8	2 683	5,5
30 - 40	16 835	18,0	8 473	19,1	8 362	17,0
40 - 50	13 482	14,4	6 767	15,3	6 715	13,7
50 - 65	18 612	19,9	9 038	20,4	9 574	19,5
65 u. mehr	17 056	18,3	6 157	13,9	10 899	22,2
zusammen	93 454	100,0	44 293	100,0	49 161	100,0
darunter						
0 - 18	16 155	17,3	8 364	18,9	7 791	15,8
18 - 65	60 243	64,5	29 772	67,2	30 471	62,0
18 u. mehr	77 299	82,7	35 929	81,1	41 370	84,2

**Ausländer**

0 - 6	1 637	10,0	813	9,6	824	10,5
6 - 15	2 104	12,9	1 081	12,7	1 023	13,1
15 - 18	593	3,6	312	3,7	281	3,6
18 - 25	1 940	11,9	919	10,8	1 021	13,0
25 - 30	1 749	10,7	856	10,1	893	11,4
30 - 40	2 998	18,4	1 654	19,5	1 344	17,1
40 - 50	2 195	13,5	1 106	13,0	1 089	13,9
50 - 65	2 415	14,8	1 369	16,1	1 046	13,3
65 u. mehr	686	4,2	370	4,4	316	4,0
zusammen	16 317	100,0	8 480	100,0	7 837	100,0
darunter						
0 - 18	4 334	26,6	2 206	26,0	2 128	27,2
18 - 65	11 297	69,2	5 904	69,6	5 393	68,8
18 u. mehr	11 983	73,4	6 274	74,0	5 709	72,8

**noch 3.2 Wohnbevölkerung nach Altersgruppen  
am 31.12.2000**

Alter von .. bis unter .. Jahren	Personen					
	insgesamt		männlich		weiblich	
	Zahl	%	Zahl	%	Zahl	%
	1	2	3	4	5	6

**Bevölkerung insgesamt**

0 - 6	6 855	6,2	3 506	6,6	3 349	5,8
6 - 15	10 558	9,6	5 468	10,3	5 090	8,9
15 - 18	3 227	2,9	1 667	3,1	1 560	2,7
18 - 25	8 306	7,5	3 976	7,5	4 330	7,6
25 - 30	6 717	6,1	3 316	6,2	3 401	5,9
30 - 40	19 568	17,7	9 914	18,7	9 654	16,8
40 - 50	16 217	14,7	8 206	15,4	8 011	14,0
50 - 65	20 985	19,0	10 381	19,5	10 604	18,5
65 u. mehr	18 044	16,3	6 720	12,6	11 324	19,8
zusammen	110 477	100,0	53 154	100,0	57 323	100,0
darunter						
0 - 18	20 640	18,7	10 641	20,0	9 999	17,4
18 - 65	71 793	65,0	35 793	67,3	36 000	62,8
18 u. mehr	89 837	81,3	42 513	80,0	47 324	82,6

**Deutsche**

0 - 6	5 356	5,7	2 752	6,2	2 604	5,3
6 - 15	8 362	8,9	4 359	9,8	4 003	8,1
15 - 18	2 625	2,8	1 344	3,0	1 281	2,6
18 - 25	6 389	6,8	3 076	6,9	3 313	6,7
25 - 30	4 971	5,3	2 436	5,5	2 535	5,1
30 - 40	16 418	17,5	8 237	18,5	8 181	16,6
40 - 50	14 001	14,9	7 043	15,8	6 958	14,1
50 - 65	18 454	19,7	8 964	20,1	9 490	19,2
65 u. mehr	17 286	18,4	6 313	14,2	10 973	22,2
zusammen	93 862	100,0	44 524	100,0	49 338	100,0
darunter						
0 - 18	16 343	17,4	8 455	19,0	7 888	16,0
18 - 65	60 233	64,2	29 756	66,8	30 477	61,8
18 u. mehr	77 519	82,6	36 069	81,0	41 450	84,0

**Ausländer**

0 - 6	1 499	9,0	754	8,7	745	9,3
6 - 15	2 196	13,2	1 109	12,9	1 087	13,6
15 - 18	602	3,6	323	3,7	279	3,5
18 - 25	1 917	11,5	900	10,4	1 017	12,7
25 - 30	1 746	10,5	880	10,2	866	10,8
30 - 40	3 150	19,0	1 677	19,4	1 473	18,4
40 - 50	2 216	13,3	1 163	13,5	1 053	13,2
50 - 65	2 531	15,2	1 417	16,4	1 114	14,0
65 u. mehr	758	4,6	407	4,7	351	4,4
zusammen	16 615	100,0	8 630	100,0	7 985	100,0
darunter						
0 - 18	4 297	25,9	2 186	25,3	2 111	26,4
18 - 65	11 560	69,6	6 037	70,0	5 523	69,2
18 u. mehr	12 318	74,1	6 444	74,7	5 874	73,6

**noch 3.2 Wohnbevölkerung nach Altersgruppen  
am 31.12.2001**

Alter von .. bis unter .. Jahren	P e r s o n e n					
	insgesamt		männlich		weiblich	
	Zahl	%	Zahl	%	Zahl	%
	1	2	3	4	5	6

**Bevölkerung insgesamt**

0 - 6	6 804	6,1	3 503	6,5	3 301	5,7
6 - 15	10 567	9,5	5 496	10,2	5 071	8,8
15 - 18	3 293	3,0	1 664	3,1	1 629	2,8
18 - 25	8 647	7,8	4 150	7,7	4 497	7,8
25 - 30	6 633	6,0	3 297	6,1	3 336	5,8
30 - 40	19 389	17,4	9 824	18,3	9 565	16,6
40 - 50	16 658	15,0	8 429	15,7	8 229	14,3
50 - 65	20 915	18,8	10 320	19,2	10 595	18,4
65 u. mehr	18 351	16,5	6 990	13,0	11 361	19,7
zusammen	111 257	100,0	53 673	100,0	57 584	100,0
darunter						
0 - 18	20 664	18,6	10 663	19,9	10 001	17,4
18 - 65	72 242	64,9	36 020	67,1	36 222	62,9
18 u. mehr	90 593	81,4	43 010	80,1	47 583	82,6

**Deutsche**

0 - 6	5 494	5,8	2 835	6,3	2 659	5,4
6 - 15	8 318	8,8	4 344	9,7	3 974	8,0
15 - 18	2 691	2,9	1 350	3,0	1 341	2,7
18 - 25	6 721	7,1	3 250	7,2	3 471	7,0
25 - 30	4 805	5,1	2 375	5,3	2 430	4,9
30 - 40	16 151	17,1	8 103	18,0	8 048	16,3
40 - 50	14 413	15,3	7 244	16,1	7 169	14,5
50 - 65	18 316	19,4	8 894	19,8	9 422	19,0
65 u. mehr	17 503	18,5	6 528	14,5	10 975	22,2
zusammen	94 412	100,0	44 923	100,0	49 489	100,0
darunter						
0 - 18	16 503	17,5	8 529	19,0	7 974	16,1
18 - 65	60 406	64,0	29 866	66,5	30 540	61,7
18 u. mehr	77 909	82,5	36 394	81,0	41 515	83,9

**Ausländer**

0 - 6	1 310	7,8	668	7,6	642	7,9
6 - 15	2 249	13,4	1 152	13,2	1 097	13,6
15 - 18	602	3,6	314	3,6	288	3,6
18 - 25	1 926	11,4	900	10,3	1 026	12,7
25 - 30	1 828	10,9	922	10,5	906	11,2
30 - 40	3 238	19,2	1 721	19,7	1 517	18,7
40 - 50	2 245	13,3	1 185	13,5	1 060	13,1
50 - 65	2 599	15,4	1 426	16,3	1 173	14,5
65 u. mehr	848	5,0	462	5,3	386	4,8
zusammen	16 845	100,0	8 750	100,0	8 095	100,0
darunter						
0 - 18	4 161	24,7	2 134	24,4	2 027	25,0
18 - 65	11 836	70,3	6 154	70,3	5 682	70,2
18 u. mehr	12 684	75,3	6 616	75,6	6 068	75,0

**noch 3.2 Wohnbevölkerung nach Altersgruppen  
am 31.12.2002**

Alter von .. bis unter .. Jahren	Personen					
	insgesamt		männlich		weiblich	
	Zahl	%	Zahl	%	Zahl	%
	1	2	3	4	5	6

**Bevölkerung insgesamt**

0 - 6	6 698	6,0	3 487	6,5	3 211	5,6
6 - 15	10 657	9,5	5 496	10,2	5 161	8,9
15 - 18	3 472	3,1	1 782	3,3	1 690	2,9
18 - 25	8 756	7,8	4 225	7,8	4 531	7,8
25 - 30	6 583	5,9	3 204	5,9	3 379	5,8
30 - 40	18 821	16,8	9 526	17,6	9 295	16,1
40 - 50	17 289	15,5	8 819	16,3	8 470	14,7
50 - 65	20 856	18,7	10 278	19,0	10 578	18,3
65 u. mehr	18 652	16,7	7 193	13,3	11 459	19,8
zusammen	111 784	100,0	54 010	100,0	57 774	100,0
darunter						
0 - 18	20 827	18,6	10 765	19,9	10 062	17,4
18 - 65	72 305	64,7	36 052	66,8	36 253	62,7
18 u. mehr	90 957	81,4	43 245	80,1	47 712	82,6

**Deutsche**

0 - 6	5 599	5,9	2 931	6,5	2 668	5,4
6 - 15	8 287	8,7	4 297	9,5	3 990	8,0
15 - 18	2 833	3,0	1 441	3,2	1 392	2,8
18 - 25	6 921	7,3	3 348	7,4	3 573	7,2
25 - 30	4 815	5,1	2 354	5,2	2 461	5,0
30 - 40	15 552	16,4	7 813	17,2	7 739	15,6
40 - 50	14 992	15,8	7 588	16,7	7 404	14,9
50 - 65	18 210	19,2	8 858	19,5	9 352	18,9
65 u. mehr	17 711	18,7	6 683	14,7	11 028	22,2
zusammen	94 920	100,0	45 313	100,0	49 607	100,0
darunter						
0 - 18	16 719	17,6	8 669	19,1	8 050	16,2
18 - 65	60 490	63,7	29 961	66,1	30 529	61,5
18 u. mehr	78 201	82,4	36 644	80,9	41 557	83,8

**Ausländer**

0 - 6	1 099	6,5	556	6,4	543	6,6
6 - 15	2 370	14,1	1 199	13,8	1 171	14,3
15 - 18	639	3,8	341	3,9	298	3,6
18 - 25	1 835	10,9	877	10,1	958	11,7
25 - 30	1 768	10,5	850	9,8	918	11,2
30 - 40	3 269	19,4	1 713	19,7	1 556	19,1
40 - 50	2 297	13,6	1 231	14,2	1 066	13,1
50 - 65	2 646	15,7	1 420	16,3	1 226	15,0
65 u. mehr	941	5,6	510	5,9	431	5,3
zusammen	16 864	100,0	8 697	100,0	8 167	100,0
darunter						
0 - 18	4 108	24,4	2 096	24,1	2 012	24,6
18 - 65	11 815	70,1	6 091	70,0	5 724	70,1
18 u. mehr	12 756	75,6	6 601	75,9	6 155	75,4

**noch 3.2 Wohnbevölkerung nach Altersgruppen  
am 31.12.2003**

Alter von .. bis unter .. Jahren	Personen					
	insgesamt		männlich		weiblich	
	Zahl	%	Zahl	%	Zahl	%
	1	2	3	4	5	6

**Bevölkerung insgesamt**

0 - 6	6 424	5,7	3 316	6,1	3 108	5,4
6 - 15	10 570	9,4	5 450	10,1	5 120	8,9
15 - 18	3 594	3,2	1 851	3,4	1 743	3,0
18 - 25	8 840	7,9	4 296	7,9	4 544	7,9
25 - 30	6 599	5,9	3 227	6,0	3 372	5,8
30 - 40	18 032	16,1	9 096	16,8	8 936	15,5
40 - 50	17 933	16,0	9 158	16,9	8 775	15,2
50 - 65	20 879	18,7	10 238	18,9	10 641	18,4
65 u. mehr	19 021	17,0	7 450	13,8	11 571	20,0
zusammen	111 892	100,0	54 082	100,0	57 810	100,0
darunter						
0 - 18	20 588	18,4	10 617	19,6	9 971	17,2
18 - 65	72 283	64,6	36 015	66,6	36 268	62,7
18 u. mehr	91 304	81,6	43 465	80,4	47 839	82,8

**Deutsche**

0 - 6	5 584	5,9	2 909	6,4	2 675	5,4
6 - 15	8 197	8,6	4 248	9,3	3 949	8,0
15 - 18	2 921	3,1	1 495	3,3	1 426	2,9
18 - 25	7 085	7,4	3 439	7,6	3 646	7,3
25 - 30	4 801	5,0	2 355	5,2	2 446	4,9
30 - 40	14 810	15,6	7 468	16,4	7 342	14,8
40 - 50	15 572	16,4	7 887	17,3	7 685	15,5
50 - 65	18 186	19,1	8 832	19,4	9 354	18,8
65 u. mehr	17 992	18,9	6 880	15,1	11 112	22,4
zusammen	95 148	100,0	45 513	100,0	49 635	100,0
darunter						
0 - 18	16 702	17,6	8 652	19,0	8 050	16,2
18 - 65	60 454	63,5	29 981	65,9	30 473	61,4
18 u. mehr	78 446	82,4	36 861	81,0	41 585	83,8

**Ausländer**

0 - 6	840	5,0	407	4,7	433	5,3
6 - 15	2 373	14,2	1 202	14,0	1 171	14,3
15 - 18	673	4,0	356	4,2	317	3,9
18 - 25	1 755	10,5	857	10,0	898	11,0
25 - 30	1 798	10,7	872	10,2	926	11,3
30 - 40	3 222	19,2	1 628	19,0	1 594	19,5
40 - 50	2 361	14,1	1 271	14,8	1 090	13,3
50 - 65	2 693	16,1	1 406	16,4	1 287	15,7
65 u. mehr	1 029	6,1	570	6,7	459	5,6
zusammen	16 744	100,0	8 569	100,0	8 175	100,0
darunter						
0 - 18	3 886	23,2	1 965	22,9	1 921	23,5
18 - 65	11 829	70,6	6 034	70,4	5 795	70,9
18 u. mehr	12 858	76,8	6 604	77,1	6 254	76,5

# Altersaufbau der Fürther Bevölkerung am 31.12.2003

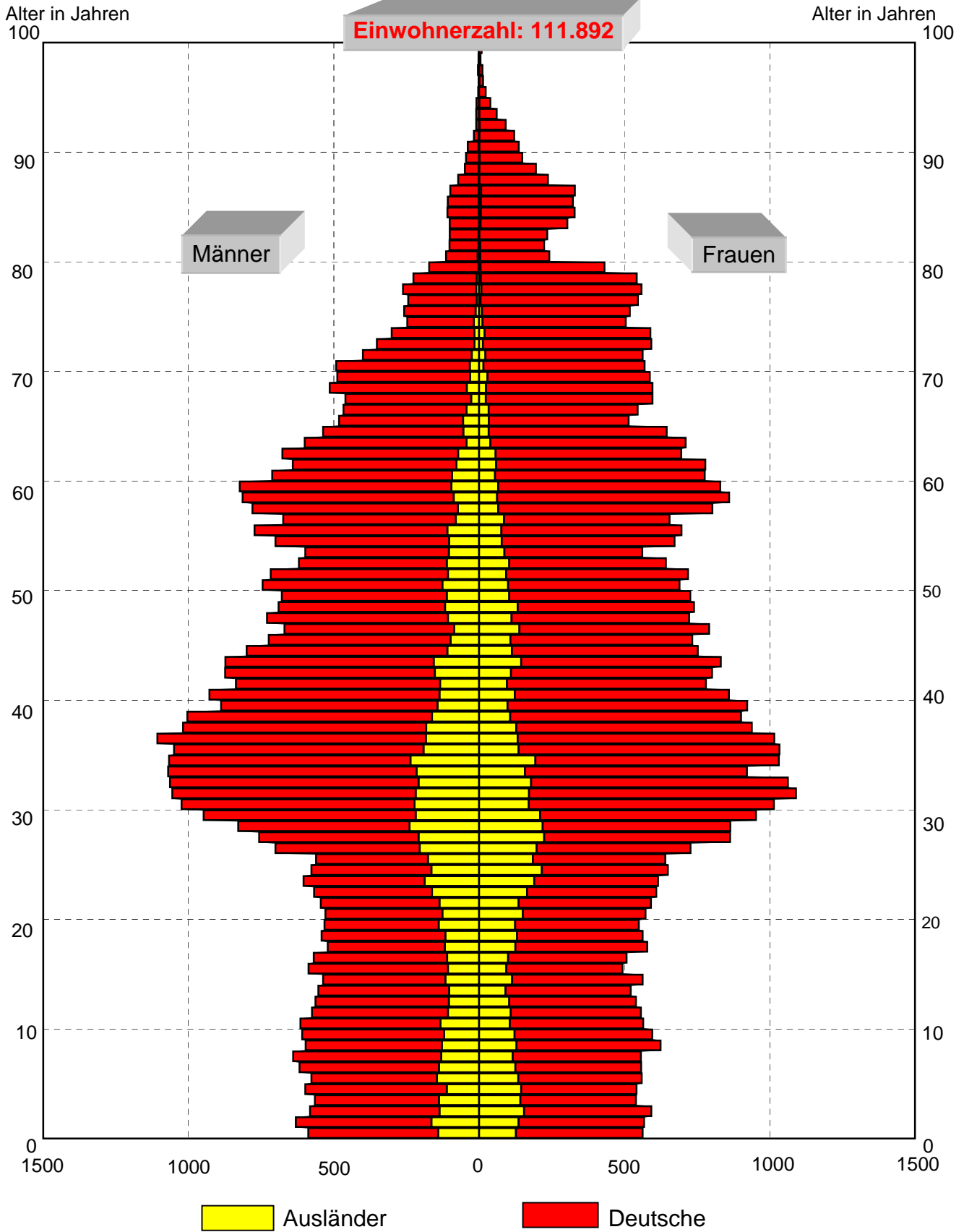



**3.3 Wohnbevölkerung nach Alters- und Geburtsjahren  
am 31.12.1998**

Alter von .. bis unter .. Jahren	Ge- burts- jahr	P e r s o n e n			Alter von .. bis unter .. Jahren	Ge- burts- jahr	P e r s o n e n		
		ins- ge- samt	männ- lich	weib- lich			ins- ge- samt	männ- lich	weib- lich
1	2	3	4	5	1	2	3	4	5
0 - 1	1998	1 174	597	577	38 - 39	1960	1 903	1 027	876
1 - 2	1997	1 208	643	565	39 - 40	1959	1 756	870	886
2 - 3	1996	1 171	581	590	30 - 40		19 771	10 100	9 671
3 - 4	1995	1 124	575	549	40 - 41	1958	1 761	909	852
4 - 5	1994	1 143	604	539	41 - 42	1957	1 600	824	776
5 - 6	1993	1 152	579	573	42 - 43	1956	1 649	852	797
0 - 6		6 972	3 579	3 393	43 - 44	1955	1 648	851	797
6 - 7	1992	1 184	634	550	44 - 45	1954	1 518	779	739
7 - 8	1991	1 210	643	567	45 - 46	1953	1 426	713	713
8 - 9	1990	1 158	556	602	46 - 47	1952	1 433	656	777
9 - 10	1989	1 207	601	606	47 - 48	1951	1 445	729	716
10 - 11	1988	1 183	629	554	48 - 49	1950	1 423	687	736
11 - 12	1987	1 136	577	559	49 - 50	1949	1 373	659	714
12 - 13	1986	1 087	549	538	40 - 50		15 276	7 659	7 617
13 - 14	1985	1 054	538	516	50 - 51	1948	1 417	749	668
14 - 15	1984	1 055	516	539	51 - 52	1947	1 437	721	716
6 - 15		10 274	5 243	5 031	52 - 53	1946	1 222	592	630
15 - 16	1983	1 038	571	467	53 - 54	1945	1 128	589	539
16 - 17	1982	1 062	559	503	54 - 55	1944	1 362	697	665
17 - 18	1981	1 045	492	553	55 - 56	1943	1 466	771	695
15 - 18		3 145	1 622	1 523	56 - 57	1942	1 304	659	645
18 - 19	1980	1 087	539	548	57 - 58	1941	1 565	762	803
19 - 20	1979	1 052	504	548	58 - 59	1940	1 668	827	841
20 - 21	1978	1 047	505	542	59 - 60	1939	1 634	814	820
21 - 22	1977	1 103	533	570	60 - 61	1938	1 459	718	741
22 - 23	1976	1 140	563	577	61 - 62	1937	1 417	644	773
23 - 24	1975	1 132	558	574	62 - 63	1936	1 367	678	689
24 - 25	1974	1 137	567	570	63 - 64	1935	1 300	597	703
18 - 25		7 698	3 769	3 929	64 - 65	1934	1 164	532	632
25 - 26	1973	1 140	523	617	50 - 65		20 910	10 350	10 560
26 - 27	1972	1 338	656	682	65 - 66	1933	978	470	508
27 - 28	1971	1 551	724	827	66 - 67	1932	979	452	527
28 - 29	1970	1 631	801	830	67 - 68	1931	1 051	468	583
29 - 30	1969	1 804	885	919	68 - 69	1930	1 090	497	593
25 - 30		7 464	3 589	3 875	69 - 70	1929	1 057	478	579
30 - 31	1968	1 977	997	980	70 - 71	1928	1 070	495	575
31 - 32	1967	2 046	1 026	1 020	71 - 72	1927	959	404	555
32 - 33	1966	2 033	986	1 047	72 - 73	1926	942	362	580
33 - 34	1965	1 887	991	896	73 - 74	1925	890	293	597
34 - 35	1964	2 081	1 053	1 028	74 - 75	1924	751	249	502
35 - 36	1963	2 068	1 040	1 028	65 - 75		9 767	4 168	5 599
36 - 37	1962	2 085	1 093	992	75 - 80		3 754	1 171	2 583
37 - 38	1961	1 935	1 017	918	80 - 85		1 832	523	1 309
					85 u. mehr		2 260	519	1 741
					Summe		109 123	52 292	56 831

noch 3.3 Wohnbevölkerung nach Alters- und Geburtsjahren  
am 31.12.1999

Alter von .. bis unter .. Jahren	Ge- burts- jahr	Personen			Alter von .. bis unter .. Jahren	Ge- burts- jahr	Personen		
		ins- ge- samt	männ- lich	weib- lich			ins- ge- samt	männ- lich	weib- lich
1	2	3	4	5	1	2	3	4	5
0 - 1	1999	1 137	576	561	38 - 39	1961	1 915	1 008	907
1 - 2	1998	1 136	590	546	39 - 40	1960	1 907	1 023	884
2 - 3	1997	1 212	646	566	30 - 40		19 833	10 127	9 706
3 - 4	1996	1 159	570	589	40 - 41	1959	1 754	877	877
4 - 5	1995	1 115	569	546	41 - 42	1958	1 766	913	853
5 - 6	1994	1 134	607	527	42 - 43	1957	1 612	831	781
0 - 6		6 893	3 558	3 335	43 - 44	1956	1 667	855	812
6 - 7	1993	1 137	580	557	44 - 45	1955	1 646	847	799
7 - 8	1992	1 170	623	547	45 - 46	1954	1 503	768	735
8 - 9	1991	1 213	641	572	46 - 47	1953	1 423	706	717
9 - 10	1990	1 149	564	585	47 - 48	1952	1 431	661	770
10 - 11	1989	1 219	616	603	48 - 49	1951	1 462	734	728
11 - 12	1988	1 187	627	560	49 - 50	1950	1 413	681	732
12 - 13	1987	1 147	596	551	40 - 50		15 677	7 873	7 804
13 - 14	1986	1 096	551	545	50 - 51	1949	1 385	671	714
14 - 15	1985	1 068	546	522	51 - 52	1948	1 428	752	676
6 - 15		10 386	5 344	5 042	52 - 53	1947	1 444	719	725
15 - 16	1984	1 053	507	546	53 - 54	1946	1 232	601	631
16 - 17	1983	1 058	590	468	54 - 55	1945	1 120	583	537
17 - 18	1982	1 099	571	528	55 - 56	1944	1 344	687	657
15 - 18		3 210	1 668	1 542	56 - 57	1943	1 471	776	695
18 - 19	1981	1 082	498	584	57 - 58	1942	1 298	648	650
19 - 20	1980	1 152	555	597	58 - 59	1941	1 554	750	804
20 - 21	1979	1 099	523	576	59 - 60	1940	1 650	814	836
21 - 22	1978	1 102	522	580	60 - 61	1939	1 617	797	820
22 - 23	1977	1 185	555	630	61 - 62	1938	1 448	719	729
23 - 24	1976	1 204	602	602	62 - 63	1937	1 402	638	764
24 - 25	1975	1 190	601	589	63 - 64	1936	1 338	660	678
18 - 25		8 014	3 856	4 158	64 - 65	1935	1 296	592	704
25 - 26	1974	1 191	595	596	50 - 65		21 027	10 407	10 620
26 - 27	1973	1 205	568	637	65 - 66	1934	1 138	519	619
27 - 28	1972	1 377	685	692	66 - 67	1933	961	456	505
28 - 29	1971	1 571	753	818	67 - 68	1932	958	438	520
29 - 30	1970	1 645	812	833	68 - 69	1931	1 040	463	577
25 - 30		6 989	3 413	3 576	69 - 70	1930	1 055	474	581
30 - 31	1969	1 827	895	932	70 - 71	1929	1 022	453	569
31 - 32	1968	2 014	1 027	987	71 - 72	1928	1 049	478	571
32 - 33	1967	2 015	1 002	1 013	72 - 73	1927	920	380	540
33 - 34	1966	1 995	967	1 028	73 - 74	1926	915	344	571
34 - 35	1965	1 902	1 005	897	74 - 75	1925	860	278	582
35 - 36	1964	2 097	1 061	1 036	65 - 75		9 918	4 283	5 635
36 - 37	1963	2 078	1 057	1 021	75 - 80		3 715	1 164	2 551
37 - 38	1962	2 083	1 082	1 001	80 - 85		1 832	536	1 296
					85 u. mehr		2 277	544	1 733
					Summe		109 771	52 773	56 998

**noch 3.3 Wohnbevölkerung nach Alters- und Geburtsjahren  
am 31.12.2000**

Alter von .. bis unter .. Jahren	Ge- burts- jahr	Personen			Alter von .. bis unter .. Jahren	Ge- burts- jahr	Personen		
		ins- ge- samt	männ- lich	weib- lich			ins- ge- samt	männ- lich	weib- lich
1	2	3	4	5	1	2	3	4	5
0 - 1	2000	1 120	577	543	45 - 46	1955	1 631	830	801
1 - 2	1999	1 136	582	554	46 - 47	1954	1 502	765	737
2 - 3	1998	1 113	574	539	47 - 48	1953	1 439	713	726
3 - 4	1997	1 195	634	561	48 - 49	1952	1 449	669	780
4 - 5	1996	1 163	569	594	49 - 50	1951	1 473	735	738
5 - 6	1995	1 128	570	558	50 - 51	1950	1 406	688	718
6 - 7	1994	1 159	621	538	51 - 52	1949	1 379	655	724
7 - 8	1993	1 136	573	563	52 - 53	1948	1 429	749	680
8 - 9	1992	1 174	620	554	53 - 54	1947	1 444	723	721
9 - 10	1991	1 229	666	563	54 - 55	1946	1 232	594	638
10 - 11	1990	1 147	564	583	55 - 56	1945	1 114	577	537
11 - 12	1989	1 246	634	612	56 - 57	1944	1 335	680	655
12 - 13	1988	1 195	633	562	57 - 58	1943	1 468	774	694
13 - 14	1987	1 158	598	560	58 - 59	1942	1 284	631	653
14 - 15	1986	1 114	559	555	59 - 60	1941	1 527	734	793
15 - 16	1985	1 079	552	527	60 - 61	1940	1 631	811	820
16 - 17	1984	1 067	515	552	61 - 62	1939	1 598	783	815
17 - 18	1983	1 081	600	481	62 - 63	1938	1 438	708	730
18 - 19	1982	1 142	586	556	63 - 64	1937	1 378	626	752
19 - 20	1981	1 124	497	627	64 - 65	1936	1 322	648	674
20 - 21	1980	1 203	579	624	65 - 66	1935	1 280	583	697
21 - 22	1979	1 164	553	611	66 - 67	1934	1 113	502	611
22 - 23	1978	1 182	557	625	67 - 68	1933	953	448	505
23 - 24	1977	1 259	588	671	68 - 69	1932	939	433	506
24 - 25	1976	1 232	616	616	69 - 70	1931	1 012	448	564
25 - 26	1975	1 243	624	619	70 - 71	1930	1 029	456	573
26 - 27	1974	1 223	619	604	71 - 72	1929	996	440	556
27 - 28	1973	1 272	593	679	72 - 73	1928	1 023	464	559
28 - 29	1972	1 394	703	691	73 - 74	1927	891	365	526
29 - 30	1971	1 585	777	808	74 - 75	1926	895	332	563
30 - 31	1970	1 648	819	829	75 - 76	1925	828	264	564
31 - 32	1969	1 822	898	924	76 - 77	1924	693	224	469
32 - 33	1968	2 035	1 030	1 005	77 - 78	1923	707	227	480
33 - 34	1967	1 983	1 002	981	78 - 79	1922	732	224	508
34 - 35	1966	1 973	966	1 007	79 - 80	1921	722	218	504
35 - 36	1965	1 900	986	914	80 - 81	1920	656	184	472
36 - 37	1964	2 107	1 069	1 038	81 - 82	1919	524	145	379
37 - 38	1963	2 086	1 057	1 029	82 - 83	1918	301	89	212
38 - 39	1962	2 098	1 087	1 011	83 - 84	1917	249	77	172
39 - 40	1961	1 916	1 000	916	84 - 85	1916	282	75	207
40 - 41	1960	1 901	1 009	892	85 - 90		1 534	375	1 159
41 - 42	1959	1 763	884	879	90 - 95		573	115	458
42 - 43	1958	1 773	913	860	95 u.mehr		112	32	80
43 - 44	1957	1 606	819	787					
44 - 45	1956	1 680	869	811					
					insgesamt		110 477	53 154	57 323

**noch 3.3 Wohnbevölkerung nach Alters- und Geburtsjahren  
am 31.12.2001**

Alter von .. bis unter .. Jahren	Ge- burts- jahr	P e r s o n e n			Alter von .. bis unter .. Jahren	Ge- burts- jahr	P e r s o n e n		
		ins- ge- samt	männ- lich	weib- lich			ins- ge- samt	männ- lich	weib- lich
1	2	3	4	5	1	2	3	4	5
0 - 1	2001	1 062	554	508	45 - 46	1956	1 674	859	815
1 - 2	2000	1 125	578	547	46 - 47	1955	1 641	828	813
2 - 3	1999	1 138	583	555	47 - 48	1954	1 505	770	735
3 - 4	1998	1 114	572	542	48 - 49	1953	1 441	716	725
4 - 5	1997	1 198	639	559	49 - 50	1952	1 441	652	789
5 - 6	1996	1 167	577	590	50 - 51	1951	1 466	725	741
6 - 7	1995	1 119	568	551	51 - 52	1950	1 397	682	715
7 - 8	1994	1 171	632	539	52 - 53	1949	1 383	660	723
8 - 9	1993	1 117	568	549	53 - 54	1948	1 420	749	671
9 - 10	1992	1 167	621	546	54 - 55	1947	1 433	713	720
10 - 11	1991	1 231	664	567	55 - 56	1946	1 207	579	628
11 - 12	1990	1 144	561	583	56 - 57	1945	1 097	567	530
12 - 13	1989	1 237	627	610	57 - 58	1944	1 341	681	660
13 - 14	1988	1 210	646	564	58 - 59	1943	1 470	772	698
14 - 15	1987	1 171	609	562	59 - 60	1942	1 265	619	646
15 - 16	1986	1 125	569	556	60 - 61	1941	1 503	719	784
16 - 17	1985	1 091	568	523	61 - 62	1940	1 607	790	817
17 - 18	1984	1 077	527	550	62 - 63	1939	1 577	774	803
18 - 19	1983	1 129	621	508	63 - 64	1938	1 409	691	718
19 - 20	1982	1 209	602	607	64 - 65	1937	1 340	599	741
20 - 21	1981	1 187	523	664	65 - 66	1936	1 304	639	665
21 - 22	1980	1 278	609	669	66 - 67	1935	1 244	565	679
22 - 23	1979	1 237	579	658	67 - 68	1934	1 099	494	605
23 - 24	1978	1 284	593	691	68 - 69	1933	932	438	494
24 - 25	1977	1 323	623	700	69 - 70	1932	919	421	498
25 - 26	1976	1 316	653	663	70 - 71	1931	988	436	552
26 - 27	1975	1 298	658	640	71 - 72	1930	1 006	443	563
27 - 28	1974	1 270	643	627	72 - 73	1929	972	430	542
28 - 29	1973	1 311	619	692	73 - 74	1928	993	449	544
29 - 30	1972	1 438	724	714	74 - 75	1927	865	347	518
30 - 31	1971	1 608	783	825	75 - 76	1926	863	321	542
31 - 32	1970	1 665	853	812	76 - 77	1925	796	249	547
32 - 33	1969	1 863	925	938	77 - 78	1924	666	214	452
33 - 34	1968	2 038	1 048	990	78 - 79	1923	685	221	464
34 - 35	1967	1 998	1 013	985	79 - 80	1922	696	208	488
35 - 36	1966	1 997	988	1 009	80 - 81	1921	668	190	478
36 - 37	1965	1 928	1 000	928	81 - 82	1920	607	163	444
37 - 38	1964	2 098	1 065	1 033	82 - 83	1919	475	131	344
38 - 39	1963	2 102	1 059	1 043	83 - 84	1918	274	79	195
39 - 40	1962	2 092	1 090	1 002	84 - 85	1917	211	66	145
40 - 41	1961	1 910	980	930	85 - 90		1 375	333	1 042
41 - 42	1960	1 899	1 009	890	90 - 95		570	112	458
42 - 43	1959	1 763	885	878	95 u.mehr		143	41	102
43 - 44	1958	1 772	907	865					
44 - 45	1957	1 612	823	789	insgesamt		111 257	53 673	57 584

**noch 3.3 Wohnbevölkerung nach Alters- und Geburtsjahren  
am 31.12.2002**

Alter von .. bis unter .. Jahren	Ge- burts- jahr	Personen			Alter von .. bis unter .. Jahren	Ge- burts- jahr	Personen		
		ins- ge- samt	männ- lich	weib- lich			ins- ge- samt	männ- lich	weib- lich
1	2	3	4	5	1	2	3	4	5
0 - 1	2002	1 080	576	504	45 - 46	1957	1 623	833	790
1 - 2	2001	1 059	557	502	46 - 47	1956	1 669	858	811
2 - 3	2000	1 121	572	549	47 - 48	1955	1 623	809	814
3 - 4	1999	1 124	567	557	48 - 49	1954	1 500	764	736
4 - 5	1998	1 118	570	548	49 - 50	1953	1 439	705	734
5 - 6	1997	1 196	645	551	50 - 51	1952	1 455	671	784
6 - 7	1996	1 152	575	577	51 - 52	1951	1 455	715	740
7 - 8	1995	1 129	571	558	52 - 53	1950	1 401	677	724
8 - 9	1994	1 182	632	550	53 - 54	1949	1 373	652	721
9 - 10	1993	1 141	578	563	54 - 55	1948	1 415	739	676
10 - 11	1992	1 184	621	563	55 - 56	1947	1 424	714	710
11 - 12	1991	1 252	671	581	56 - 57	1946	1 187	567	620
12 - 13	1990	1 163	572	591	57 - 58	1945	1 076	554	522
13 - 14	1989	1 235	630	605	58 - 59	1944	1 334	677	657
14 - 15	1988	1 219	646	573	59 - 60	1943	1 457	760	697
15 - 16	1987	1 180	610	570	60 - 61	1942	1 254	616	638
16 - 17	1986	1 159	584	575	61 - 62	1941	1 497	718	779
17 - 18	1985	1 133	588	545	62 - 63	1940	1 585	779	806
18 - 19	1984	1 138	555	583	63 - 64	1939	1 552	757	795
19 - 20	1983	1 181	632	549	64 - 65	1938	1 391	682	709
20 - 21	1982	1 253	623	630	65 - 66	1937	1 330	590	740
21 - 22	1981	1 234	555	679	66 - 67	1936	1 289	630	659
22 - 23	1980	1 353	638	715	67 - 68	1935	1 222	558	664
23 - 24	1979	1 292	618	674	68 - 69	1934	1 069	474	595
24 - 25	1978	1 305	604	701	69 - 70	1933	901	418	483
25 - 26	1977	1 356	633	723	70 - 71	1932	888	403	485
26 - 27	1976	1 328	664	664	71 - 72	1931	963	419	544
27 - 28	1975	1 329	670	659	72 - 73	1930	987	432	555
28 - 29	1974	1 240	606	634	73 - 74	1929	952	423	529
29 - 30	1973	1 330	631	699	74 - 75	1928	956	427	529
30 - 31	1972	1 456	727	729	75 - 76	1927	832	328	504
31 - 32	1971	1 630	796	834	76 - 77	1926	838	308	530
32 - 33	1970	1 678	872	806	77 - 78	1925	760	233	527
33 - 34	1969	1 859	922	937	78 - 79	1924	635	201	434
34 - 35	1968	2 064	1 072	992	79 - 80	1923	650	214	436
35 - 36	1967	2 013	1 022	991	80 - 81	1922	652	192	460
36 - 37	1966	1 978	998	980	81 - 82	1921	623	172	451
37 - 38	1965	1 938	996	942	82 - 83	1920	558	143	415
38 - 39	1964	2 105	1 069	1 036	83 - 84	1919	428	122	306
39 - 40	1963	2 100	1 052	1 048	84 - 85	1918	261	77	184
40 - 41	1962	2 079	1 079	1 000	85 - 90		1 112	271	841
41 - 42	1961	1 912	974	938	90 - 95		601	121	480
42 - 43	1960	1 927	1 026	901	95 u.mehr		145	37	108
43 - 44	1959	1 759	876	883					
44 - 45	1958	1 758	895	863	insgesamt		111 784	54 010	57 774

**noch 3.3 Wohnbevölkerung nach Alters- und Geburtsjahren  
am 31.12.2003**

Alter von .. bis unter .. Jahren	Ge- burts- jahr	Personen			Alter von .. bis unter .. Jahren	Ge- burts- jahr	Personen		
		ins- ge- samt	männ- lich	weib- lich			ins- ge- samt	männ- lich	weib- lich
1	2	3	4	5	1	2	3	4	5
0 - 1	2003	1 032	525	507	45 - 46	1958	1 781	913	868
1 - 2	2002	1 036	548	488	46 - 47	1957	1 640	844	796
2 - 3	2001	1 041	544	497	47 - 48	1956	1 688	874	814
3 - 4	2000	1 120	580	540	48 - 49	1955	1 610	806	804
4 - 5	1999	1 094	549	545	49 - 50	1954	1 516	774	742
5 - 6	1998	1 101	570	531	50 - 51	1953	1 444	703	741
6 - 7	1997	1 177	633	544	51 - 52	1952	1 456	670	786
7 - 8	1996	1 151	570	581	52 - 53	1951	1 477	715	762
8 - 9	1995	1 127	569	558	53 - 54	1950	1 405	679	726
9 - 10	1994	1 167	620	547	54 - 55	1949	1 360	644	716
10 - 11	1993	1 131	573	558	55 - 56	1948	1 407	731	676
11 - 12	1992	1 188	623	565	56 - 57	1947	1 436	716	720
12 - 13	1991	1 248	665	583	57 - 58	1946	1 198	568	630
13 - 14	1990	1 148	567	581	58 - 59	1945	1 070	546	524
14 - 15	1989	1 233	630	603	59 - 60	1944	1 330	675	655
15 - 16	1988	1 212	643	569	60 - 61	1943	1 452	754	698
16 - 17	1987	1 203	616	587	61 - 62	1942	1 236	606	630
17 - 18	1986	1 179	592	587	62 - 63	1941	1 479	709	770
18 - 19	1985	1 116	577	539	63 - 64	1940	1 578	772	806
19 - 20	1984	1 181	556	625	64 - 65	1939	1 551	750	801
20 - 21	1983	1 226	651	575	65 - 66	1938	1 377	669	708
21 - 22	1982	1 319	627	692	66 - 67	1937	1 316	582	734
22 - 23	1981	1 298	588	710	67 - 68	1936	1 267	611	656
23 - 24	1980	1 370	660	710	68 - 69	1935	1 195	541	654
24 - 25	1979	1 330	637	693	69 - 70	1934	1 052	467	585
25 - 26	1978	1 315	604	711	70 - 71	1933	887	407	480
26 - 27	1977	1 377	644	733	71 - 72	1932	861	385	476
27 - 28	1976	1 343	685	658	72 - 73	1931	934	398	536
28 - 29	1975	1 361	698	663	73 - 74	1930	969	413	556
29 - 30	1974	1 203	596	607	74 - 75	1929	917	399	518
30 - 31	1973	1 358	639	719	75 - 76	1928	924	412	512
31 - 32	1972	1 437	714	723	76 - 77	1927	812	319	493
32 - 33	1971	1 628	787	841	77 - 78	1926	802	289	513
33 - 34	1970	1 709	883	826	78 - 79	1925	728	217	511
34 - 35	1969	1 835	911	924	79 - 80	1924	594	187	407
35 - 36	1968	2 052	1 072	980	80 - 81	1923	602	192	410
36 - 37	1967	2 000	1 020	980	81 - 82	1922	587	165	422
37 - 38	1966	1 990	1 012	978	82 - 83	1921	575	154	421
38 - 39	1965	1 934	991	943	83 - 84	1920	502	124	378
39 - 40	1964	2 089	1 067	1 022	84 - 85	1919	386	109	277
40 - 41	1963	2 075	1 031	1 044	85 - 90		989	251	738
41 - 42	1962	2 081	1 080	1 001	90 - 95		604	128	476
42 - 43	1961	1 887	959	928	95 u.mehr		141	31	110
43 - 44	1960	1 916	1 011	905					
44 - 45	1959	1 739	866	873	insgesamt		111 892	54 082	57 810

**3.4 Bevölkerungsprognose 2002 bis 2020 nach Alter und Geschlecht**

Jahr	Bevölkerungsstand am 31.12. in 1 000 Personen									
	2002	2004	2006	2008	2010	2012	2014	2016	2018	2020
Altersgruppe in Jahren	2	3	4	5	6	7	8	9	10	11

**Variante 4 - insgesamt**

unter 3	3,3	3,1	3,1	3,1	3,2	3,3	3,4	3,4	3,5	3,5
3 bis unter 6	3,4	3,2	2,9	2,8	2,9	2,9	3,0	3,1	3,1	3,2
6 bis unter 10	4,6	4,5	4,3	4,0	3,8	3,7	3,7	3,8	3,9	4,0
10 bis unter 16	7,2	7,1	7,0	6,8	6,5	6,2	5,9	5,7	5,7	5,8
16 bis unter 19	3,4	3,7	3,8	3,8	3,7	3,6	3,5	3,4	3,2	3,1
19 bis unter 25	7,6	8,9	9,6	10,0	10,3	10,4	10,3	10,2	10,0	9,8
25 bis unter 40	25,4	24,0	23,3	22,8	22,8	23,2	23,9	24,5	24,9	25,0
40 bis unter 60	30,9	31,9	33,2	34,0	34,5	34,6	34,4	34,0	33,7	33,2
60 bis unter 75	17,8	18,2	18,1	18,7	18,9	18,9	18,7	18,8	19,3	20,2
75 oder älter	8,1	8,6	9,0	9,2	9,7	10,4	11,1	11,9	12,2	12,3
unter 20	23,1	22,8	22,4	21,9	21,5	21,1	20,9	20,8	20,7	20,7
20 bis unter 65	70,0	70,5	70,8	71,6	72,6	73,5	74,0	74,4	74,7	74,7
65 oder älter	18,7	19,8	21,0	21,8	22,1	22,6	23,1	23,6	24,0	24,6
<b>insgesamt</b>	<b>111,8</b>	<b>113,1</b>	<b>114,2</b>	<b>115,3</b>	<b>116,2</b>	<b>117,2</b>	<b>118,0</b>	<b>118,8</b>	<b>119,4</b>	<b>120,0</b>

**weiblich**

unter 3	1,6	1,5	1,5	1,5	1,6	1,6	1,6	1,7	1,7	1,7
3 bis unter 6	1,7	1,5	1,4	1,4	1,4	1,4	1,4	1,5	1,5	1,5
6 bis unter 10	2,2	2,2	2,1	1,9	1,8	1,8	1,8	1,8	1,9	1,9
10 bis unter 16	3,5	3,4	3,4	3,3	3,2	3,0	2,9	2,8	2,8	2,8
16 bis unter 19	1,7	1,8	1,9	1,8	1,8	1,7	1,7	1,7	1,6	1,5
19 bis unter 25	3,9	4,6	5,0	5,3	5,4	5,5	5,4	5,3	5,3	5,2
25 bis unter 40	12,7	11,9	11,6	11,2	11,2	11,4	11,7	12,0	12,2	12,3
40 bis unter 60	15,3	16,0	16,7	17,3	17,5	17,6	17,5	17,3	17,1	16,9
60 bis unter 75	9,5	9,7	9,6	9,9	10,0	10,0	10,0	10,0	10,3	10,8
75 oder älter	5,7	5,8	6,0	6,0	6,2	6,5	6,9	7,3	7,4	7,4
unter 20	11,2	11,1	10,9	10,7	10,4	10,3	10,2	10,1	10,1	10,1
20 bis unter 65	35,1	35,4	35,7	36,1	36,8	37,2	37,5	37,7	37,8	37,8
65 oder älter	11,5	11,9	12,5	12,7	12,8	13,0	13,2	13,5	13,8	14,1
<b>insgesamt</b>	<b>57,8</b>	<b>58,4</b>	<b>59,0</b>	<b>59,5</b>	<b>60,0</b>	<b>60,5</b>	<b>60,9</b>	<b>61,3</b>	<b>61,7</b>	<b>62,0</b>

**Variante 5 - insgesamt**

unter 3	3,3	3,1	3,1	3,2	3,3	3,4	3,5	3,6	3,6	3,7
3 bis unter 6	3,4	3,2	2,9	2,9	2,9	3,0	3,1	3,2	3,3	3,3
6 bis unter 10	4,6	4,5	4,3	4,0	3,8	3,8	3,9	4,0	4,1	4,2
10 bis unter 16	7,2	7,2	7,0	6,8	6,6	6,3	6,0	5,9	5,9	6,0
16 bis unter 19	3,4	3,7	3,8	3,8	3,7	3,6	3,6	3,5	3,3	3,2
19 bis unter 25	7,6	9,0	9,7	10,2	10,6	10,7	10,6	10,5	10,4	10,2
25 bis unter 40	25,4	24,2	23,7	23,4	23,6	24,1	24,9	25,7	26,2	26,5
40 bis unter 60	30,9	32,0	33,3	34,2	34,8	35,0	34,9	34,7	34,5	34,2
60 bis unter 75	17,8	18,2	18,1	18,8	18,9	19,0	18,8	18,9	19,5	20,4
75 oder älter	8,1	8,6	9,0	9,2	9,7	10,4	11,2	11,9	12,3	12,3
unter 20	23,1	22,9	22,5	22,1	21,8	21,6	21,5	21,5	21,5	21,6
20 bis unter 65	70,0	70,8	71,5	72,6	74,0	75,1	76,0	76,7	77,3	77,6
65 oder älter	18,7	19,8	21,1	21,8	22,2	22,6	23,2	23,7	24,2	24,8
<b>insgesamt</b>	<b>111,8</b>	<b>113,5</b>	<b>115,1</b>	<b>116,5</b>	<b>118,0</b>	<b>119,3</b>	<b>120,6</b>	<b>121,8</b>	<b>123,0</b>	<b>124,0</b>

**noch 3.4 Bevölkerungsprognose 2002 bis 2020 nach Alter und Geschlecht**

Jahr	Bevölkerungsstand am 31.12. in 1 000 Personen									
Altersgruppe in Jahren	2002	2004	2006	2008	2010	2012	2014	2016	2018	2020
1	2	3	4	5	6	7	8	9	10	11

weiblich

unter 3	1,6	1,5	1,5	1,5	1,6	1,7	1,7	1,7	1,8	1,8
3 bis unter 6	1,7	1,5	1,4	1,4	1,4	1,5	1,5	1,5	1,6	1,6
6 bis unter 10	2,2	2,2	2,1	1,9	1,8	1,8	1,9	1,9	2,0	2,0
10 bis unter 16	3,5	3,5	3,4	3,3	3,2	3,1	2,9	2,8	2,9	2,9
16 bis unter 19	1,7	1,8	1,9	1,8	1,8	1,8	1,8	1,7	1,6	1,5
19 bis unter 25	3,9	4,7	5,1	5,4	5,6	5,6	5,6	5,5	5,5	5,4
25 bis unter 40	12,7	12,0	11,7	11,5	11,6	11,8	12,2	12,6	12,9	13,1
40 bis unter 60	15,3	16,0	16,8	17,3	17,6	17,7	17,7	17,6	17,4	17,3
60 bis unter 75	9,5	9,7	9,6	9,9	10,0	10,1	10,0	10,1	10,4	10,9
75 oder älter	5,7	5,8	6,0	6,0	6,2	6,5	6,9	7,3	7,4	7,4
unter 20	11,2	11,1	10,9	10,8	10,6	10,5	10,5	10,5	10,5	10,5
20 bis unter 65	35,1	35,6	36,0	36,6	37,4	38,0	38,4	38,8	39,1	39,2
65 oder älter	11,5	11,9	12,5	12,7	12,8	13,0	13,3	13,6	13,9	14,2
<b>insgesamt</b>	57,8	58,6	59,4	60,1	60,9	61,6	62,2	62,8	63,4	64,0





**noch 3.4 Bevölkerungsprognose 2002 bis 2020 nach Alter und Geschlecht**

Jahr	Bevölkerungsstand am 31.12. in %									
Altersgruppe in Jahren	2002	2004	2006	2008	2010	2012	2014	2016	2018	2020
1	2	3	4	5	6	7	8	9	10	11

**weiblich**

unter 3	2,8	2,6	2,5	2,5	2,6	2,8	2,7	2,7	2,8	2,8
3 bis unter 6	2,9	2,6	2,4	2,3	2,3	2,4	2,4	2,4	2,5	2,5
6 bis unter 10	3,8	3,8	3,5	3,2	3,0	2,9	3,1	3,0	3,2	3,1
10 bis unter 16	6,1	6,0	5,7	5,5	5,3	5,0	4,7	4,5	4,6	4,5
16 bis unter 19	2,9	3,1	3,2	3,0	3,0	2,9	2,9	2,7	2,5	2,3
19 bis unter 25	6,7	8,0	8,6	9,0	9,2	9,1	9,0	8,8	8,7	8,4
25 bis unter 40	22,0	20,5	19,7	19,1	19,0	19,2	19,6	20,1	20,3	20,5
40 bis unter 60	26,5	27,3	28,3	28,8	28,9	28,7	28,5	28,0	27,4	27,0
60 bis unter 75	16,4	16,6	16,2	16,5	16,4	16,4	16,1	16,1	16,4	17,0
75 oder älter	9,9	9,9	10,1	10,0	10,2	10,6	11,1	11,6	11,7	11,6
unter 20	19,4	18,9	18,4	18,0	17,4	17,0	16,9	16,7	16,6	16,4
20 bis unter 65	60,7	60,8	60,6	60,9	61,4	61,7	61,7	61,8	61,7	61,3
65 oder älter	19,9	20,3	21,0	21,1	21,0	21,1	21,4	21,7	21,9	22,2
<b>insgesamt</b>	100,0	100,0	100,0	100,0	100,0	100,0	100,0	100,0	100,0	100,0

Als Software zur Berechnung der regionalisierten Bevölkerungsergebnisse wurde SIKURS Version 8.3 (KOSIS-Verbund-Software) verwendet. Dem SIKURS-Modell liegt der deterministische Ansatz zugrunde, d.h. ein vorgegebener Ausgangsbestand der Bevölkerung wird aufgrund von Zu- und Fortzügen, Geburten und Sterbefällen auf der Basis von gerichteten Strömen fortgeschrieben. Dies hat für die Bevölkerungsentwicklung einen höheren Erklärungswert als die Verwendung von Salden, bei denen die Besonderheiten der Altersstrukturen von Zu- und Fortzügen nicht berücksichtigt würden.

Die Ergebnisse der regionalen Bevölkerungsvorausberechnung für Bayern bis 2020 weisen bei einer jährlichen Nettozuwanderung nach Deutschland von 100 000 Personen, entsprechend einer jährlichen Nettozuwanderung nach Bayern von rund 19 000 Personen (Variante 4), eine Bevölkerungszunahme im Freistaat um 383 000 Personen ((3,1 %) aus. In der Variante 5 mit einer Nettozuwanderung von 200 000 Personen nach Deutschland bzw. rund 37 000 Personen nach Bayern ist mit einer Zunahme der Bevölkerung im Freistaat von rund 754 000 Personen (6,1 %) gegenüber 2002 zu rechnen.

Als Ausgangsbevölkerung wurde die amtliche Bevölkerungszahl zum 31.12.2002 zugrunde gelegt.

### 3.5 Wohnbevölkerung nach Lebensabschnitten <sup>1)</sup>

Bevölkerungsgruppe	Alter von ... bis unter... Jahren	Wohnbevölkerung insgesamt	davon	
			männlich	weiblich
<b>INSGESAMT</b>				
Säuglinge	unter 1	1 032	525	507
Kindergartenalter	3 - 6	3 315	1 699	1 616
Noch nicht Schulpflichtige	unter 6	6 424	3 316	3 108
Grundschulalter	6 - 10	4 622	2 392	2 230
Schulpflichtige	6 - 15	10 570	5 450	5 120
Schulpflichtige und Lehrlinge	15 - 18	3 594	1 851	1 743
Kinder und Jugendliche	unter 18	20 588	10 617	9 971
Volljährige	18 und älter	91 304	43 465	47 839
Erwerbsfähige	15 - 65	75 877	37 866	38 011
darunter	15 - 20	5 891	2 984	2 907
	25 - 45	34 329	17 270	17 059
	60 - 65	7 296	3 591	3 705
im Rentenalter	65 und älter	19 021	7 450	11 571
darunter	75 und älter	8 246	2 578	5 668
Frauen im gebärfähigen Alter	15 - 45	23 346	-	23 346
<b>Einwohner insgesamt</b>		<b>111 892</b>	<b>54 082</b>	<b>57 810</b>
<b>DEUTSCHE</b>				
Säuglinge	unter 1	957	494	463
Kindergartenalter	3 - 6	.	.	.
Noch nicht Schulpflichtige	unter 6	5 584	2 909	2 675
Grundschulalter	6 - 10	.	.	.
Schulpflichtige	6 - 15	8 197	4 248	3 949
Schulpflichtige und Lehrlinge	15 - 18	2 921	1 495	1 426
Kinder und Jugendliche	unter 18	16 702	8 652	8 050
Volljährige	18 und älter	78 446	36 861	41 585
Erwerbsfähige	15 - 65	63 375	31 476	31 899
darunter	15 - 20	.	.	.
	25 - 45	.	.	.
	60 - 65	.	.	.
im Rentenalter	65 und älter	17 992	6 880	11 112
darunter	75 und älter	.	.	.
Frauen im gebärfähigen Alter	15 - 45	19 079	-	19 079
<b>Deutsche insgesamt</b>		<b>95 148</b>	<b>45 513</b>	<b>49 635</b>
<b>AUSLÄNDER</b>				
Säuglinge	unter 1	75	37	38
Kindergartenalter	3 - 6	.	.	.
Noch nicht Schulpflichtige	unter 6	840	407	433
Grundschulalter	6 - 10	.	.	.
Schulpflichtige	6 - 15	2 373	1 202	1 171
Schulpflichtige und Lehrlinge	15 - 18	673	356	317
Kinder und Jugendliche	unter 18	3 886	1 965	1 921
Volljährige	18 und älter	12 858	6 604	6 254
Erwerbsfähige	15 - 65	12 502	6 390	6 112
darunter	15 - 20	.	.	.
	25 - 45	.	.	.
	60 - 65	.	.	.
im Rentenalter	65 und älter	1 029	570	459
darunter	75 und älter	.	.	.
Frauen im gebärfähigen Alter	15 - 45	4 267	-	4 267
<b>Ausländer insgesamt</b>		<b>16 744</b>	<b>8 569</b>	<b>8 175</b>

1) Stand: 31.12.2003

### 3.6 Die Ausländer

Jahr	Gesamtbevölkerung	Ausländer <sup>1)</sup>	
		insgesamt	in % der Gesamtbevölkerung
		1	2
1950	100 060	2 303	2,3
1951	100 383	2 135	2,1
1952	100 285	2 038	2,0
1953	100 372	2 099	2,1
1954	101 058	1 940	1,9
1955	101 015	1 424	1,4
1956	98 618	1 293	1,3
1957	98 256	1 281	1,3
1958	98 319	1 337	1,4
1959	98 280	1 404	1,4
1960	98 615	1 682	1,7
1961	98 188	2 181	2,2
1962	98 440	2 705	2,7
1963	97 631	2 856	2,9
1964	96 644	3 217	3,3
1965	96 252	4 023	4,2
1966	95 714	4 362	4,6
1967	94 844	4 181	4,4
1968	94 275	3 965	4,2
1969	94 310	5 493	5,8
1970	94 415	7 376	7,8
1971	93 873	7 959	8,5
1972	103 942	10 376	10,0
1973	103 559	12 053	11,6
1974	103 238	13 153	12,7
1975	101 639	12 750	12,5
1976	99 900	12 168	12,2
1977	98 699	12 096	12,3
1978	98 019	12 186	12,4
1979	98 266	12 987	13,2
1980	99 088	13 815	13,9
1981	99 800	14 545	14,6
1982	99 680	14 548	14,6
1983	98 868	14 116	14,3
1984	97 623	12 927	13,2
1985	97 331	12 750	13,1
1986	98 203	13 138	13,4
1987	97 581	10 700	11,0
1988	98 832	11 693	11,8
1989	100 906	12 510	12,4
1990	103 362	12 933	12,5
1991	105 297	13 921	13,2
1992	107 239	15 486	14,4
1993	108 097	16 220	15,0
1994	107 799	16 165	15,0
1995	108 418	16 784	15,5
1996	108 260	16 898	15,6
1997	109 521	16 870	15,4
1998	109 123	15 683	14,4
1999	109 771	16 317	14,9
2000	110 477	16 615	15,0
2001	111 257	16 845	15,1
2002	111 784	16 864	15,1
2003	111 892	16 744	15,0

1) 1959 - 1970 Stand: 30. September

Quelle: Bayerisches Landesamt für Statistik und Datenverarbeitung; A I 3

**3.7 Die wohnberechtigten Ausländer nach ihrer Staatsangehörigkeit  
(Auswertung des Ausländerzentralregisters durch das Bundesverwaltungsamt Köln)**

	31.12. 1992	31.12. 1993	31.12. 1994	31.12. 1995	31.12. 1996	31.12. 1997	31.12. 1998	31.12. 1999	31.12. 2000	31.12. 2001	31.12. 2002	31.12. 2003
	1	2	3	4	5	6	7	8	9	10	11	12
Zahl												
Europäische Staaten	15 410	15 946	16 048	16 061	16 350	16 212	15 276	15 518	15 412	15 448	15 295	15 168
davon Staaten der EG / EU	4 785	4 850	5 106	5 141	5 272	5 395	5 059	5 210	5 400	5 488	5 502	5 388
davon Belgien	17	17	12	11	11	10	13	15	16	19	15	17
Dänemark	16	22	26	18	16	19	13	10	10	15	15	11
Finnland <sup>1)</sup>			6	5	7	8	8	10	12	14	18	18
Frankreich	87	88	78	92	96	107	83	89	88	87	98	97
Griechenland	2 684	2 724	2 640	2 652	2 720	2 775	2 652	2 695	2 843	2 949	2 938	2 887
Großbritannien und Nordirland	205	209	158	152	138	145	133	130	131	130	138	135
Irland	33	38	37	35	43	39	36	25	21	22	20	18
Italien	1 375	1 371	1 399	1 418	1 471	1 494	1 365	1 462	1 510	1 484	1 481	1 440
Luxemburg	1	1	1	2	4	6	7	7	7	7	6	6
Niederlande	73	88	78	85	84	83	82	75	68	69	68	76
Österreich <sup>1) 2)</sup>	379	377	366	380	376	362	347	352	346	339	351	350
Portugal	140	148	152	145	157	182	162	171	173	170	178	172
Schweden <sup>1)</sup>			11	10	11	11	11	18	18	23	19	13
Spanien	154	144	142	136	138	154	147	151	157	160	157	148
sonstige europäische Staaten	10 625	11 096	10 942	10 920	11 078	10 817	10 217	10 308	10 012	9 960	9 793	9 780
darunter Restjugoslawien	2 006	2 662	1 158	1 100	1 098	1 089	1 125	1 121	1 010	1 003	994	1 009
Bosnien/Herzegowina			1 239	1 220	1 113	748	360	399	402	396	415	401
Kroatien			414	378	405	417	424	438	434	420	437	433
Slowenien			81	94	74	74	69	72	79	78	76	71
Mazedonien			57	75	88	101	96	99	103	107	94	93
Polen	460	349	375	353	342	366	366	388	388	433	415	437
ehem. Tschechoslowakei	390	251	161	106	76	70	66	47	42	41	41	37
Slowakische Republik			11	17	37	35	37	65	83	45	53	102
Tschechische Republik			77	130	148	163	159	161	166	166	161	173
Türkei	6 202	6 395	6 434	6 449	6 593	6 633	6 428	6 354	6 126	5 972	5 781	5 610
Amerikanische Staaten	759	795	706	679	613	650	617	652	648	653	609	575
darunter USA	679	710	626	597	516	549	519	540	522	499	473	438
Afrikanische Staaten	149	183	199	307	365	343	295	303	298	271	318	329
Asiatische Staaten	956	1 033	1 102	1 176	1 233	1 244	1 127	1 251	1 325	1 423	1 524	1 511
Australien und Neuseeland	6	7	8	7	9	8	7	7	8	13	25	25
Staatenlose und Ausländer mit ungeklärter Staatsange- hörigkeit	100	94	88	87	77	79	82	87	79	72	73	64
Ausländer insgesamt	17 383	18 078	18 151	18 317	18 647	18 536	17 404	17 818	17 770	17 880	17 844	17 672

1) Finnland, Österreich und Schweden traten 1995 der EU (vorher EG) bei

2) Daten erst ab 1995 den EU-Staaten zugerechnet

	31.12. 1992	31.12. 1993	31.12. 1994	31.12. 1995	31.12. 1996	31.12. 1997	31.12. 1998	31.12. 1999	31.12. 2000	31.12. 2001	31.12. 2002	31.12. 2003
	1	2	3	4	5	6	7	8	9	10	11	12
	%											
Europäische Staaten	88,6	88,2	88,4	87,7	87,7	87,5	87,8	87,1	86,7	86,4	85,7	85,8
davon Staaten der EG / EU	27,5	26,8	28,1	28,1	28,3	29,1	29,1	29,2	30,4	30,7	30,8	30,5
davon Belgien	0,1	0,1	0,1	0,1	0,1	0,1	0,1	0,1	0,1	0,1	0,1	0,1
Dänemark	0,1	0,1	0,1	0,1	0,1	0,1	0,1	0,1	0,1	0,1	0,1	0,1
Finnland <sup>1)</sup>			0,0	0,0	0,0	0,0	0,0	0,1	0,1	0,1	0,1	0,1
Frankreich	0,5	0,5	0,4	0,5	0,5	0,6	0,5	0,5	0,5	0,5	0,5	0,5
Griechenland	15,4	15,1	14,5	14,5	14,6	15,0	15,2	15,1	16,0	16,5	16,5	16,3
Großbritannien und Nordirland	1,2	1,1	0,9	0,8	0,7	0,8	0,8	0,7	0,7	0,7	0,8	0,8
Irland	0,2	0,2	0,2	0,2	0,2	0,2	0,2	0,1	0,1	0,1	0,1	0,1
Italien	7,9	7,6	7,7	7,7	7,9	8,1	7,8	8,2	8,5	8,3	8,3	8,1
Luxemburg	0,0	0,0	0,0	0,0	0,0	0,0	0,0	0,0	0,0	0,0	0,0	0,0
Niederlande	0,4	0,5	0,4	0,5	0,5	0,4	0,5	0,4	0,4	0,4	0,4	0,4
Österreich <sup>1) 2)</sup>	2,2	2,1	2,0	2,1	2,0	2,0	2,0	2,0	1,9	1,9	2,0	2,0
Portugal	0,8	0,8	0,8	0,8	0,8	1,0	0,9	1,0	1,0	1,0	1,0	1,0
Schweden <sup>1)</sup>			0,1	0,1	0,1	0,1	0,1	0,1	0,1	0,1	0,1	0,1
Spanien	0,9	0,8	0,8	0,7	0,7	0,8	0,8	0,8	0,9	0,9	0,9	0,8
sonstige europäische Staaten	61,1	61,4	60,3	59,6	59,4	58,4	58,7	57,9	56,3	55,7	54,9	55,3
darunter Restjugoslawien	11,5	14,7	6,4	6,0	5,9	5,9	6,5	6,3	5,7	5,6	5,6	5,7
Bosnien/Herzegowina			6,8	6,7	6,0	4,0	2,1	2,2	2,3	2,2	2,3	2,3
Kroatien			2,3	2,1	2,2	2,2	2,4	2,5	2,4	2,3	2,4	2,5
Slowenien			0,4	0,5	0,4	0,4	0,4	0,4	0,4	0,4	0,4	0,4
Mazedonien			0,3	0,4	0,5	0,5	0,6	0,6	0,6	0,6	0,5	0,5
Polen	2,6	1,9	2,1	1,9	1,8	2,0	2,1	2,2	2,2	2,4	2,3	2,5
ehem. Tschechoslowakei	2,2	1,4	0,9	0,6	0,4	0,4	0,4	0,3	0,2	0,2	0,2	0,2
Slowakische Republik			0,1	0,1	0,2	0,2	0,2	0,4	0,5	0,3	0,3	0,6
Tschechische Republik			0,4	0,7	0,8	0,9	0,9	0,9	0,9	0,9	0,9	1,0
Türkei	35,7	35,4	35,4	35,2	35,4	35,8	36,9	35,7	34,5	33,4	32,4	31,7
Amerikanische Staaten	4,4	4,4	3,9	3,7	3,3	3,5	3,5	3,7	3,7	3,7	3,4	3,2
darunter USA	3,9	3,9	3,4	3,3	2,8	3,0	3,0	3,0	2,9	2,8	2,7	2,5
Afrikanische Staaten	0,9	1,0	1,1	1,7	2,0	1,9	1,7	1,7	1,7	1,5	1,8	1,9
Asiatische Staaten	5,5	5,8	6,1	6,4	6,6	6,7	6,5	1,0	7,5	7,9	8,6	8,6
Australien und Neuseeland	0,0	0,0	0,0	0,0	0,0	0,0	0,0	0,0	0,0	0,1	0,1	0,1
Staatenlose und Ausländer mit ungeklärter Staatsange- hörigkeit	0,6	0,6	0,5	0,5	0,4	0,4	0,5	0,5	0,4	0,4	0,4	0,4

**3.8 Die fortgeschriebene Wohnbevölkerung nach sieben Altersgruppen, Geschlecht und Staatsangehörigkeit**

Stand 31.12.	G e s a m t b e v ö l k e r u n g							
	insgesamt	davon im Alter von .. bis unter .. Jahren						
		0 - 6	6 - 15	15 - 18	18 - 25	25 - 50	50 - 65	65 u. mehr
1	2	3	4	5	6	7	8	

	insgesamt							
1989	100 906	6 161	8 071	2 732	10 523	37 653	19 127	16 639
1990	103 362	6 561	8 433	2 711	10 379	38 637	19 835	16 806
1991	105 297	6 897	8 687	2 791	10 172	39 592	20 258	16 900
1992	107 239	7 175	8 953	2 886	9 764	41 089	20 330	17 042
1993	108 097	7 388	9 219	2 936	9 145	41 720	20 469	17 220
1994	107 799	7 167	9 492	2 905	8 472	41 869	20 571	17 323
1995	108 418	7 034	9 662	2 979	8 211	42 602	20 410	17 520
1996	108 260	6 954	9 803	3 065	7 798	42 666	20 328	17 646
1997	109 521	7 085	10 101	3 179	7 783	43 053	20 613	17 701
1998	109 123	6 972	10 274	3 145	7 698	42 511	20 910	17 613
1999	109 771	6 893	10 386	3 210	8 014	42 499	21 027	17 742
2000	110 477	6 855	10 558	3 227	8 306	42 502	20 985	18 044
2001	111 257	6 804	10 567	3 293	8 647	42 680	20 915	18 351
2002	111 784	6 698	10 657	3 472	8 756	42 693	20 856	18 652
2003	111 892	6 424	10 570	3 594	8 840	42 564	20 879	19 021

	in %							
1989	100	6,1	8,0	2,7	10,4	37,3	19,0	16,5
1990	100	6,3	8,2	2,6	10,0	37,4	19,2	16,3
1991	100	6,6	8,3	2,6	9,7	37,6	19,2	16,0
1992	100	6,7	8,3	2,7	9,1	38,3	19,0	15,9
1993	100	6,8	8,5	2,7	8,5	38,7	18,9	15,9
1994	100	6,6	8,8	2,7	7,9	38,8	19,1	16,1
1995	100	6,5	8,9	2,7	7,6	39,3	18,8	16,2
1996	100	6,4	9,1	2,8	7,2	39,4	18,8	16,3
1997	100	6,5	9,2	2,9	7,1	39,3	18,8	16,2
1998	100	6,4	9,4	2,9	7,1	38,9	19,2	16,1
1999	100	6,3	9,5	2,9	7,3	38,6	19,2	16,2
2000	100	6,2	9,6	2,9	7,5	38,5	19,0	16,3
2001	100	6,1	9,5	3,0	7,8	38,3	18,8	16,5
2002	100	6,0	9,5	3,1	7,8	38,2	18,7	16,7
2003	100	5,7	9,4	3,2	7,9	38,1	18,7	17,0

	männlich							
1989	47 365	3 124	4 164	1 365	5 140	19 089	9 178	5 305
1990	48 754	3 335	4 333	1 393	5 059	19 643	9 639	5 352
1991	49 882	3 511	4 454	1 426	4 915	20 190	9 869	5 457
1992	51 051	3 688	4 572	1 479	4 696	21 106	9 957	5 553
1993	51 497	3 776	4 727	1 476	4 403	21 292	10 068	5 755
1994	51 463	3 682	4 871	1 468	4 118	21 260	10 149	5 915
1995	51 836	3 622	4 952	1 489	4 019	21 580	10 102	6 072
1996	51 723	3 592	5 026	1 531	3 796	21 512	10 029	6 237
1997	52 438	3 652	5 170	1 596	3 771	21 729	10 191	6 329
1998	52 292	3 579	5 243	1 622	3 769	21 348	10 350	6 381
1999	52 773	3 558	5 344	1 668	3 856	21 413	10 407	6 527
2000	53 154	3 506	5 468	1 667	3 976	21 436	10 381	6 720
2001	53 673	3 503	5 496	1 664	4 150	21 550	10 320	6 990
2002	54 010	3 487	5 496	1 782	4 225	21 549	10 278	7 193
2003	54 082	3 316	5 450	1 851	4 296	21 481	10 238	7 450

Stand 31.12.	G e s a m t b e v ö l k e r u n g							
	insgesamt	davon im Alter von .. bis unter .. Jahren						
		0 - 6	6 - 15	15 - 18	18 - 25	25 - 50	50 - 65	65 u. mehr
1	2	3	4	5	6	7	8	

**männlich in %**

1989	100	6,6	8,8	2,9	10,8	40,3	19,4	11,2
1990	100	6,8	8,9	2,8	10,4	40,3	19,8	11,0
1991	100	7,0	8,9	2,9	9,9	40,5	19,8	11,0
1992	100	7,2	9,0	2,9	9,2	41,3	19,5	10,9
1993	100	7,3	9,2	2,9	8,6	41,3	19,6	11,2
1994	100	7,2	9,5	2,9	8,0	41,2	19,7	11,5
1995	100	7,0	9,6	2,9	7,8	41,5	19,5	11,7
1996	100	6,9	9,7	3,0	7,3	41,6	19,4	12,1
1997	100	7,0	9,9	3,0	7,2	41,4	19,4	12,1
1998	100	6,8	10,0	3,1	7,2	40,8	19,8	12,2
1999	100	6,7	10,1	3,2	7,3	40,6	19,7	12,4
2000	100	6,6	10,3	3,1	7,5	40,4	19,5	12,6
2001	100	6,5	10,2	3,1	7,7	40,3	19,2	13,0
2002	100	6,5	10,2	3,3	7,8	39,9	19,0	13,3
2003	100	6,1	10,1	3,4	7,9	39,8	18,9	13,8

**weiblich**

1989	53 541	3 037	3 907	1 367	5 383	18 564	9 949	11 334
1990	54 608	3 226	4 100	1 318	5 320	18 994	10 196	11 454
1991	55 475	3 386	4 233	1 365	5 257	19 402	10 389	11 443
1992	56 188	3 487	4 381	1 407	5 068	19 983	10 373	11 489
1993	56 600	3 612	4 492	1 460	4 742	20 428	10 401	11 465
1994	56 336	3 485	4 621	1 437	4 354	20 609	10 422	11 408
1995	56 582	3 412	4 710	1 490	4 192	21 022	10 308	11 448
1996	56 537	3 362	4 777	1 534	4 002	21 154	10 299	11 409
1997	57 083	3 433	4 931	1 583	4 012	21 324	10 428	11 372
1998	56 831	3 393	5 031	1 523	3 929	21 163	10 560	11 232
1999	56 998	3 335	5 042	1 542	4 158	21 086	10 620	11 215
2000	57 323	3 349	5 090	1 560	4 330	21 066	10 604	11 324
2001	57 584	3 301	5 071	1 629	4 497	21 130	10 595	11 361
2002	57 774	3 211	5 161	1 690	4 531	21 144	10 578	11 459
2003	57 810	3 108	5 120	1 743	4 544	21 083	10 641	11 571

**weiblich in %**

1989	100	5,7	7,3	2,6	10,0	34,6	18,6	21,2
1990	100	5,9	7,5	2,4	9,7	34,8	18,7	21,0
1991	100	6,1	7,6	2,5	9,5	35,0	18,7	20,6
1992	100	6,2	7,8	2,5	9,0	35,6	18,5	20,4
1993	100	6,4	7,9	2,6	8,3	36,1	18,4	20,3
1994	100	6,2	8,2	2,6	7,7	36,6	18,5	20,2
1995	100	6,0	8,3	2,6	7,4	37,3	18,2	20,2
1996	100	5,9	8,4	2,7	7,1	37,4	18,2	20,2
1997	100	6,0	8,6	2,8	7,0	37,4	18,3	19,9
1998	100	6,0	8,9	2,7	6,9	37,2	18,6	19,8
1999	100	5,9	8,8	2,7	7,3	37,0	18,6	19,7
2000	100	5,8	8,9	2,7	7,6	36,7	18,5	19,8
2001	100	5,7	8,8	2,8	7,8	36,9	18,4	19,7
2002	100	5,6	8,9	2,9	7,8	36,7	18,3	19,8
2003	100	5,4	8,9	3,0	7,9	36,4	18,4	20,0



noch 3.8 Die fortgeschriebene Wohnbevölkerung nach sieben Altersgruppen, Geschlecht und Staatsangehörigkeit

Stand 31.12.	D e u t s c h e							
	insgesamt	davon im Alter von .. bis unter .. Jahren						
		0 - 6	6 - 15	15 - 18	18 - 25	25 - 50	50 - 65	65 u. mehr
1	2	3	4	5	6	7	8	

	insgesamt							
1989	88 396	4 990	6 177	2 037	8 712	32 413	17 714	16 353
1990	90 429	5 344	6 582	1 973	8 525	33 203	18 325	16 477
1991	91 376	5 545	6 828	2 040	8 142	33 646	18 631	16 544
1992	91 753	5 644	7 013	2 083	7 543	34 241	18 587	16 642
1993	97 877	5 674	7 249	2 127	6 868	34 598	18 582	16 779
1994	91 634	5 468	7 531	2 175	6 252	34 763	18 582	16 863
1995	91 634	5 283	7 646	2 242	5 916	35 220	18 320	17 007
1996	91 362	5 138	7 720	2 351	5 577	35 320	18 157	17 099
1997	92 651	5 309	8 023	2 484	5 587	35 745	18 394	17 109
1998	93 440	5 296	8 297	2 556	5 813	35 840	18 640	16 998
1999	93 454	5 256	8 282	2 617	6 074	35 557	18 612	17 056
2000	93 862	5 356	8 362	2 625	6 389	35 390	18 454	17 286
2001	94 412	5 494	8 318	2 691	6 721	35 369	18 316	17 503
2002	94 920	5 599	8 287	2 833	6 921	35 359	18 210	17 711
2003	95 148	5 584	8 197	2 921	7 085	35 183	18 186	17 992

	in %							
1989	100	5,6	7,0	2,3	9,9	36,7	20,0	18,5
1990	100	5,9	7,3	2,2	9,4	36,7	20,3	18,2
1991	100	6,1	7,5	2,2	8,9	36,8	20,4	18,1
1992	100	6,2	7,6	2,3	8,2	37,3	20,3	18,1
1993	100	6,2	7,9	2,3	7,5	37,6	20,2	18,3
1994	100	6,0	8,2	2,4	6,8	37,9	20,3	18,4
1995	100	5,8	8,3	2,4	6,5	38,4	20,0	18,6
1996	100	5,6	8,4	2,6	6,1	38,7	19,9	18,7
1997	100	5,7	8,7	2,7	6,0	38,5	19,9	18,5
1998	100	5,7	8,9	2,7	6,2	38,3	19,9	18,2
1999	100	5,6	8,9	2,8	6,5	38,0	19,9	18,3
2000	100	5,7	8,9	2,8	6,8	37,7	19,7	18,4
2001	100	5,8	8,8	2,9	7,1	37,5	19,4	18,5
2002	100	5,9	8,7	3,0	7,3	37,2	19,2	18,7
2003	100	5,9	8,6	3,1	7,4	37,0	19,1	18,9

	männlich							
1989	40 678	2 521	3 197	1 000	4 192	16 295	8 323	5 150
1990	41 834	2 711	3 383	1 004	4 094	16 742	8 728	5 172
1991	42 400	2 827	3 510	1 033	3 900	16 963	8 906	5 261
1992	42 659	2 919	3 583	1 060	3 613	17 221	8 931	5 332
1993	42 795	2 913	3 709	1 069	3 303	17 333	8 951	5 517
1994	42 811	2 848	3 868	1 098	3 020	17 342	8 969	5 666
1995	42 908	2 770	3 900	1 137	2 868	17 568	8 874	5 791
1996	42 826	2 695	3 948	1 182	2 705	17 588	8 770	5 938
1997	43 607	2 761	4 113	1 258	2 730	17 824	8 907	6 014
1998	44 112	2 743	4 234	1 316	2 869	17 858	9 042	6 050
1999	44 293	2 745	4 263	1 356	2 937	17 797	9 038	6 157
2000	44 524	2 752	4 359	1 344	3 076	17 716	8 964	6 313
2001	44 923	2 835	4 344	1 350	3 250	17 722	8 894	6 528
2002	45 313	2 931	4 297	1 441	3 348	17 755	8 858	6 683
2003	45 513	2 909	4 248	1 495	3 439	17 710	8 832	6 880

Stand 31.12.	D e u t s c h e							
	insgesamt	davon im Alter von .. bis unter .. Jahren						
		0 - 6	6 - 15	15 - 18	18 - 25	25 - 50	50 - 65	65 u. mehr
1	2	3	4	5	6	7	8	

**männlich in %**

1989	100	6,2	7,9	2,4	10,3	40,0	20,5	12,7
1990	100	6,5	8,1	2,4	9,8	40,0	20,9	12,3
1991	100	6,7	8,3	2,4	9,2	40,0	21,0	12,4
1992	100	6,8	8,4	2,5	8,5	40,4	20,9	12,5
1993	100	6,8	8,7	2,5	7,7	40,5	20,9	12,9
1994	100	6,7	9,0	2,6	7,1	40,4	21,0	13,2
1995	100	6,5	9,1	2,6	6,7	40,9	20,7	13,5
1996	100	6,3	9,2	2,8	6,3	41,0	20,5	13,9
1997	100	6,3	9,4	2,9	6,3	40,9	20,4	13,8
1998	100	6,2	9,6	3,0	6,5	40,4	20,5	13,7
1999	100	6,2	9,6	3,1	6,6	40,2	20,4	13,9
2000	100	6,2	9,8	3,0	6,9	39,8	20,1	14,2
2001	100	6,3	9,7	3,0	7,2	39,5	19,8	14,5
2002	100	6,5	9,5	3,2	7,4	39,2	19,5	14,7
2003	100	6,4	9,3	3,3	7,6	38,9	19,4	15,1

**weiblich**

1989	47 718	2 469	2 980	1 037	4 520	16 118	9 391	11 203
1990	48 595	2 633	3 199	969	4 431	16 461	9 597	11 305
1991	48 976	2 718	3 318	1 007	4 242	16 683	9 725	11 283
1992	49 094	2 725	3 430	1 023	3 930	17 020	9 656	11 310
1993	49 082	2 761	3 540	1 058	3 565	17 265	9 631	11 262
1994	48 823	2 620	3 663	1 077	3 232	17 421	9 613	11 197
1995	48 726	2 513	3 746	1 105	3 048	17 652	9 446	11 216
1996	48 536	2 443	3 772	1 169	2 872	17 732	9 387	11 161
1997	49 044	2 548	3 910	1 226	2 857	17 921	9 487	11 095
1998	49 328	2 553	4 063	1 240	2 944	17 982	9 598	10 948
1999	49 161	2 511	4 019	1 261	3 137	17 760	9 574	10 899
2000	49 338	2 604	4 003	1 281	3 313	17 674	9 490	10 973
2001	49 489	2 659	3 974	1 341	3 471	17 647	9 422	10 975
2002	49 607	2 668	3 990	1 392	3 573	17 604	9 352	11 028
2003	49 635	2 675	3 949	1 426	3 646	17 473	9 354	11 112

**weiblich in %**

1989	100	5,1	6,2	2,2	9,5	33,8	19,7	23,5
1990	100	5,4	6,6	2,0	9,1	33,9	19,7	23,3
1991	100	5,5	6,8	2,0	8,7	34,1	19,9	23,0
1992	100	5,5	7,0	2,1	8,0	34,7	19,7	23,0
1993	100	5,6	7,2	2,2	7,3	35,2	19,6	22,9
1994	100	5,4	7,5	2,2	6,6	35,7	19,7	22,9
1995	100	5,2	7,7	2,3	6,3	36,1	19,4	23,0
1996	100	5,0	7,8	2,4	5,9	36,5	19,3	23,0
1997	100	5,2	8,0	2,5	5,8	36,6	19,3	22,6
1998	100	5,2	8,2	2,5	6,0	36,5	19,5	22,2
1999	100	5,1	8,2	2,6	6,4	36,0	19,5	22,2
2000	100	5,3	8,1	2,6	6,7	35,9	19,2	22,2
2001	100	5,4	8,0	2,7	7,0	35,7	19,0	22,2
2002	100	5,4	8,0	2,8	7,2	35,5	18,9	22,2
2003	100	5,4	8,0	2,9	7,3	35,2	18,8	22,4

noch 3.8 Die fortgeschriebene Wohnbevölkerung nach sieben Altersgruppen, Geschlecht und Staatsangehörigkeit

Stand 31.12.	A u s l ä n d e r							
	insgesamt	davon im Alter von .. bis unter .. Jahren						
		0 - 6	6 - 15	15 - 18	18 - 25	25 - 50	50 - 65	65 u. mehr
1	2	3	4	5	6	7	8	

	insgesamt							
1989	12 510	1 171	1 894	695	1 811	5 240	1 413	286
1990	12 933	1 217	1 851	738	1 854	5 434	1 510	329
1991	13 921	1 352	1 859	751	2 030	5 946	1 627	356
1992	15 486	1 531	1 940	803	2 221	6 848	1 743	400
1993	16 220	1 714	1 970	809	2 277	7 122	1 887	441
1994	16 165	1 699	1 961	730	2 220	7 106	1 989	460
1995	16 784	1 751	2 016	737	2 295	7 382	2 090	513
1996	16 898	1 816	2 083	714	2 221	7 346	2 171	547
1997	16 870	1 776	2 078	695	2 196	7 308	2 225	592
1998	15 683	1 676	1 977	589	1 885	6 671	2 270	615
1999	16 317	1 637	2 104	593	1 940	6 942	2 415	686
2000	16 615	1 499	2 196	602	1 917	7 112	2 531	758
2001	16 845	1 310	2 249	602	1 926	7 311	2 599	848
2002	16 864	1 099	2 370	639	1 835	7 334	2 646	941
2003	16 744	840	2 373	673	1 755	7 381	2 693	1 029

	in %							
1989	100	9,4	15,1	5,6	14,5	41,8	11,3	2,3
1990	100	9,4	14,3	5,7	14,3	42,0	11,7	2,6
1991	100	9,7	13,3	5,4	14,6	42,7	11,7	2,6
1992	100	9,9	12,5	5,2	14,3	44,2	11,3	2,6
1993	100	10,6	12,1	5,0	14,0	43,9	11,7	2,7
1994	100	10,5	12,1	4,5	13,7	44,1	12,3	2,8
1995	100	10,4	12,0	4,4	13,7	43,9	12,5	3,1
1996	100	10,7	12,3	4,2	13,1	43,5	12,8	3,2
1997	100	10,5	12,3	4,1	13,0	43,4	13,2	3,5
1998	100	10,7	12,6	3,8	12,0	42,5	14,5	3,9
1999	100	10,0	12,9	3,6	11,9	42,6	14,8	4,2
2000	100	9,0	13,2	3,6	11,5	42,9	15,2	4,6
2001	100	7,8	13,4	3,6	11,4	43,4	15,4	5,0
2002	100	6,5	14,1	3,8	10,9	43,4	15,7	5,6
2003	100	5,0	14,2	4,0	10,5	44,1	16,1	6,1

	männlich							
1989	6 687	603	967	365	948	2 794	855	155
1990	6 920	624	950	389	965	2 901	911	180
1991	7 422	684	944	393	1 015	3 227	963	196
1992	8 392	769	989	419	1 083	3 885	1 026	221
1993	8 702	863	1 018	407	1 100	3 959	1 117	238
1994	8 652	834	1 003	370	1 098	3 918	1 180	249
1995	8 928	852	1 052	352	1 151	4 012	1 228	281
1996	8 897	897	1 078	349	1 091	3 924	1 259	299
1997	8 831	891	1 057	338	1 041	3 905	1 284	315
1998	8 180	836	1 009	306	900	3 490	1 308	331
1999	8 480	813	1 081	312	919	3 616	1 369	370
2000	8 630	754	1 109	323	900	3 720	1 417	407
2001	8 750	668	1 152	314	900	3 828	1 426	462
2002	8 697	556	1 199	341	877	3 794	1 420	510
2003	8 569	407	1 202	356	857	3 771	1 406	570

Stand 31.12.	Ausländer							
	insgesamt	davon im Alter von .. bis unter .. Jahren						
		0 - 6	6 - 15	15 - 18	18 - 25	25 - 50	50 - 65	65 u. mehr
1	2	3	4	5	6	7	8	

**männlich in %**

1989	100	9,0	14,5	5,4	14,2	41,8	12,8	2,3
1990	100	9,0	13,7	5,6	13,9	42,0	13,2	2,6
1991	100	9,2	12,7	5,3	13,7	43,5	13,0	2,6
1992	100	9,2	11,8	5,0	12,9	46,3	12,2	2,6
1993	100	9,9	11,7	4,7	12,6	45,5	12,9	2,7
1994	100	9,6	11,6	4,3	12,7	45,3	13,6	2,9
1995	100	9,5	11,8	3,9	12,9	45,0	13,8	3,1
1996	100	10,1	12,1	3,9	12,3	44,2	14,2	3,4
1997	100	10,1	12,0	3,8	11,8	44,2	14,5	3,6
1998	100	10,2	12,3	3,7	11,0	42,7	16,0	4,0
1999	100	9,6	12,7	3,7	10,8	42,7	16,1	4,4
2000	100	8,7	12,9	3,7	10,4	43,2	16,4	4,7
2001	100	7,6	13,2	3,6	10,3	43,7	16,3	5,3
2002	100	6,4	13,8	3,9	10,1	43,6	16,3	5,9
2003	100	4,7	14,0	4,2	10,0	44,0	16,4	6,7

**weiblich**

1989	5 823	568	927	330	863	2 446	558	131
1990	6 013	593	901	349	889	2 533	599	149
1991	6 499	668	915	358	1 015	2 719	664	160
1992	7 094	762	951	384	1 138	2 963	717	179
1993	7 518	851	952	402	1 177	3 163	770	203
1994	7 513	865	958	360	1 122	3 188	809	211
1995	7 856	899	964	385	1 144	3 370	862	232
1996	8 001	919	1 005	365	1 130	3 422	912	248
1997	8 039	885	1 021	357	1 155	3 403	941	277
1998	7 503	840	968	283	985	3 181	962	284
1999	7 837	824	1 023	281	1 021	3 326	1 046	316
2000	7 985	745	1 087	279	1 017	3 392	1 114	351
2001	8 095	642	1 097	288	1 026	3 483	1 173	386
2002	8 167	543	1 171	298	958	3 540	1 226	431
2003	8 175	433	1 171	317	898	3 610	1 287	459

**weiblich in %**

1989	100	9,8	15,9	5,7	14,8	42,0	9,6	2,2
1990	100	9,9	15,0	5,8	14,8	42,1	10,0	2,4
1991	100	10,3	14,1	5,5	15,6	41,8	10,2	2,5
1992	100	10,8	13,4	5,4	16,0	41,8	10,1	2,5
1993	100	11,3	12,7	5,3	15,7	42,1	10,2	2,7
1994	100	11,5	12,8	4,8	14,9	42,4	10,8	2,8
1995	100	11,4	12,3	4,9	14,6	42,8	11,0	3,0
1996	100	11,5	12,6	4,6	14,1	42,8	11,4	3,1
1997	100	11,0	12,7	4,4	14,4	42,4	11,7	3,4
1998	100	11,2	12,9	3,8	13,1	42,4	12,8	3,8
1999	100	10,5	13,1	3,6	13,0	42,5	13,3	4,0
2000	100	9,3	13,6	3,5	12,7	42,5	14,0	4,4
2001	100	7,9	13,6	3,6	12,7	42,9	14,5	4,8
2002	100	6,6	14,3	3,6	11,7	43,5	15,0	5,3
2003	100	5,3	14,3	3,9	11,0	44,2	15,7	5,6

3.9 Die Bevölkerungsbewegung nach Staatsangehörigkeit und Bewegungskomponenten

Jahr	Gesamtbevölkerung						Gesamt- veränderung
	natürliche Bewegung			Wanderungen			
	Geburten	Sterbefälle	Saldo	Zuzüge	Fortzüge	Saldo	
1	2	3	4	5	6	7	
1973	867	1 404	- 537	7 042	6 888	154	- 383
1974	896	1 301	- 405	6 559	6 475	84	- 321
1975	894	1 410	- 516	4 637	5 720	- 1 083	- 1 599
1976	857	1 385	- 528	4 423	5 634	- 1 211	- 1 739
1977	839	1 412	- 573	5 237	5 859	- 622	- 1 195
1978	817	1 407	- 590	5 740	5 830	- 90	- 680
1979	848	1 302	- 454	6 191	5 490	701	247
1980	885	1 339	- 454	6 612	5 336	1 276	822
1981	974	1 326	- 352	6 566	5 502	1 064	712
1982	967	1 266	- 299	5 627	5 448	179	- 120
1983	878	1 335	- 457	5 645	6 000	- 355	- 812
1984	906	1 331	- 425	5 480	6 300	- 820	- 1 245
1985	943	1 281	- 338	5 388	5 342	46	- 292
1986	922	1 258	- 336	6 469	5 261	1 208	872
1987	1 009	1 195	- 186	6 070	5 372	698	512
1988	1 137	1 307	- 170	6 964	5 544	1 420	1 250
1989	1 176	1 280	- 104	7 723	5 545	2 178	2 074
1990	1 248	1 276	- 28	8 105	5 621	2 484	2 456
1991	1 210	1 286	- 76	7 806	5 795	2 011	1 935
1992	1 230	1 294	- 64	9 159	7 153	2 006	1 942
1993	1 284	1 257	27	8 907	8 076	831	858
1994	1 235	1 241	- 6	8 738	9 030	- 292	- 298
1995	1 173	1 270	- 97	8 586	7 870	716	619
1996	1 211	1 240	- 29	7 638	7 767	- 129	- 158
1997	1 219	1 240	- 21	8 682	7 400	1 282	1 261
1998	1 182	1 262	- 80	7 490	7 808	- 318	- 398
1999	1 172	1 264	- 92	7 829	7 089	740	648
2000	1 115	1 233	- 118	7 444	6 620	824	706
2001	1 075	1 200	- 125	7 574	6 669	905	780
2002	1 082	1 227	- 145	7 601	6 929	672	527
2003	1 053	1 204	- 151	7 452	7 193	259	108

Jahr	Gesamtbevölkerung						Gesamt- veränderung
	natürliche Bewegung			Wanderungen			
	Geburten	Sterbefälle	Saldo	Zuzüge	Fortzüge	Saldo	
	1	2	3	4	5	6	

auf 1 000 Einwohner

1973	8,4	13,6	- 5,2	68,0	66,5	1,5	- 3,7
1974	8,7	12,6	- 3,9	63,5	62,7	0,8	- 3,1
1975	8,8	13,9	- 5,1	45,6	56,3	- 10,7	- 15,7
1976	8,6	13,9	- 5,3	44,3	56,4	- 12,1	- 17,4
1977	8,5	14,3	- 5,8	53,1	59,4	- 6,3	- 12,1
1978	8,3	14,4	- 6,0	58,6	59,5	- 0,9	- 6,9
1979	8,6	13,2	- 4,6	63,0	55,9	7,1	2,5
1980	8,9	13,5	- 4,6	66,7	53,9	12,9	8,3
1981	9,8	13,3	- 3,5	65,8	55,1	10,7	7,1
1982	9,7	12,7	- 3,0	56,5	54,7	1,8	- 1,2
1983	8,9	13,5	- 4,6	57,1	60,7	- 3,6	- 8,2
1984	9,3	13,6	- 4,4	56,1	64,5	- 8,4	- 12,8
1985	9,7	13,2	- 3,5	55,4	54,9	0,5	- 3,0
1986	9,4	12,8	- 3,4	65,9	53,6	12,3	8,9
1987	10,3	12,2	- 1,9	62,2	55,1	7,2	5,2
1988	11,5	13,2	- 1,7	70,5	56,1	14,4	12,6
1989	11,7	12,7	- 1,0	76,5	55,0	21,6	20,6
1990	12,1	12,3	- 0,2	78,4	54,4	24,0	23,8
1991	11,5	12,2	- 0,7	74,1	55,0	19,1	18,4
1992	11,5	12,1	- 0,6	85,4	66,7	18,7	18,1
1993	11,9	11,6	0,2	82,4	74,7	7,7	7,9
1994	11,5	11,5	0,0	81,1	83,8	- 2,7	- 2,8
1995	10,8	11,7	- 0,9	79,2	72,6	6,6	5,7
1996	11,2	11,5	- 0,3	70,6	71,7	- 1,2	- 1,5
1997	11,1	11,3	- 0,2	79,3	67,6	11,7	11,5
1998	10,8	11,6	- 0,7	68,6	71,6	- 2,9	- 3,6
1999	10,7	11,5	- 0,8	71,3	64,6	6,7	5,9
2000	10,1	11,2	- 1,1	67,4	59,9	7,5	6,4
2001	9,7	10,8	- 1,1	68,1	59,9	8,2	7,1
2002	9,7	11,0	- 1,3	68,0	62,0	6,0	4,7
2003	9,4	10,8	- 1,4	66,6	64,3	2,3	0,9

noch 3.9 Die Bevölkerungsbewegung nach Staatsangehörigkeit und Bewegungskomponenten

Jahr	D e u t s c h e						Gesamt- veränderung
	natürliche Bewegung			Wanderungen			
	Geburten	Sterbefälle	Saldo	Zuzüge	Fortzüge	Saldo	
	1	2	3	4	5	6	
1973	.	.	.	3 497	4 768	- 1 271	- 2 060
1974	.	.	.	3 696	4 401	- 705	- 1 421
1975	.	.	.	3 377	3 735	- 358	- 1 196
1976	.	.	.	3 289	3 732	- 443	- 1 157
1977	607	1 387	- 780	3 792	4 135	- 343	- 1 123
1978	603	1 391	- 788	4 012	3 994	18	- 770
1979	627	1 281	- 654	4 104	4 004	100	- 554
1980	678	1 322	- 644	4 435	3 797	638	- 6
1981	732	1 301	- 569	4 490	3 939	551	- 18
1982	761	1 245	- 484	4 189	3 828	361	- 123
1983	710	1 320	- 610	4 220	3 990	230	- 380
1984	733	1 313	- 580	4 077	3 553	524	- 56
1985	804	1 258	- 454	3 869	3 530	339	- 115
1986	784	1 235	- 451	4 586	3 651	935	484
1987	843	1 182	- 339	4 195	3 736	459	120
1988	930	1 283	- 353	4 512	3 901	611	258
1989	956	1 257	- 301	5 728	4 170	1 558	1 257
1990	1 011	1 244	- 233	6 655	4 389	2 266	2 033
1991	967	1 261	- 294	5 675	4 522	1 153	859
1992	939	1 270	- 331	5 652	5 024	628	297
1993	970	1 233	- 263	5 561	5 213	348	85
1994	949	1 219	- 270	5 752	5 837	- 85	- 355
1995	845	1 237	- 392	5 666	5 412	254	- 138
1996	908	1 213	- 305	5 117	5 243	- 126	- 431
1997	919	1 210	- 291	6 384	4 990	1 394	1 103
1998	903	1 239	- 336	6 037	5 121	916	580
1999	928	1 233	- 305	5 013	5 024	- 11	- 316
2000	855	1 199	- 344	5 038	4 650	388	44
2001	868	1 164	- 296	5 080	4 613	467	171
2002	866	1 183	- 317	5 099	4 670	429	112
2003	863	1 174	- 311	5 086	4 938	148	- 163

Jahr	Deutsche						Gesamt- veränderung
	natürliche Bewegung			Wanderungen			
	Geburten	Sterbefälle	Saldo	Zuzüge	Fortzüge	Saldo	
	1	2	3	4	5	6	

auf 1 000 deutsche Einwohner

1973	.	.	.	38,2	52,1	- 13,9	- 22,5
1974	.	.	.	41,0	48,9	- 7,9	- 15,8
1975	.	.	.	38,0	42,0	- 4,0	- 13,5
1976	.	.	.	37,5	42,5	- 5,0	- 13,2
1977	7,0	16,0	- 9,0	43,8	47,7	- 3,9	- 12,9
1978	7,0	16,2	- 9,2	46,7	46,5	0,2	- 9,0
1979	7,4	15,0	- 7,6	48,1	50,0	- 1,9	- 9,5
1980	8,0	15,5	- 7,5	52,0	44,5	7,5	-
1981	8,6	15,3	- 6,7	52,7	46,2	6,5	- 0,2
1982	8,9	14,6	- 5,7	49,2	45,0	4,2	- 1,5
1983	8,4	15,6	- 7,2	49,8	47,1	2,7	- 4,5
1984	8,7	15,5	- 6,8	48,1	52,0	- 3,9	- 10,7
1985	9,5	14,9	- 5,4	45,7	41,7	4,0	- 1,4
1986	9,2	14,5	- 5,3	53,9	42,9	11,0	5,7
1987	9,7	13,6	- 3,9	48,3	43,0	5,3	1,4
1988	10,7	14,7	- 4,0	51,8	44,8	7,0	3,0
1989	10,8	14,2	- 3,4	64,8	47,2	17,6	14,2
1990	11,2	13,8	- 2,6	73,6	48,5	25,1	22,5
1991	10,6	13,8	- 3,2	62,1	49,5	12,6	9,4
1992	10,2	13,8	- 3,6	61,6	54,8	6,8	3,2
1993	10,6	13,4	- 2,8	60,5	56,7	3,8	1,0
1994	10,4	13,3	- 2,9	62,8	63,7	- 0,9	- 3,8
1995	9,2	13,5	- 4,3	61,8	59,1	2,7	- 1,6
1996	9,9	13,3	- 3,4	56,0	57,4	- 1,4	- 4,8
1997	9,9	13,1	- 3,2	68,9	53,9	15,0	11,8
1998	9,7	13,3	- 3,6	64,6	54,8	9,8	6,2
1999	9,9	13,2	- 3,3	53,6	53,8	- 2,0	- 5,3
2000	9,1	12,8	- 3,7	53,7	49,5	4,2	0,5
2001	9,2	12,3	- 3,1	53,8	48,9	4,9	1,8
2002	9,1	12,5	- 3,4	53,7	49,2	4,5	1,1
2003	9,1	12,3	- 3,2	53,5	51,9	1,6	- 1,6



noch 3.9 Die Bevölkerungsbewegung nach Staatsangehörigkeit und Bewegungskomponenten

Jahr	Ausländer						Gesamt- veränderung
	natürliche Bewegung			Wanderungen			
	Geburten	Sterbefälle	Saldo	Zuzüge	Fortzüge	Saldo	
1	2	3	4	5	6	7	
1973	.	.	.	3 545	2 120	1 425	1677
1974	.	.	.	2 863	2 074	789	1100
1975	.	.	.	1 260	1 985	- 725	- 403
1976	.	.	.	1 134	1 902	- 768	- 582
1977	232	25	207	1 445	1 724	- 279	- 72
1978	214	16	198	1 728	1 836	- 108	90
1979	221	21	200	2 087	1 486	601	801
1980	207	17	190	2 177	1 539	638	828
1981	242	25	217	2 076	1 563	513	730
1982	206	21	185	1 438	1 620	- 182	3
1983	168	15	153	1 425	2 010	- 585	- 432
1984	173	18	155	1 403	2 747	- 1 344	- 1 189
1985	139	23	116	1 519	1 812	- 293	- 177
1986	138	23	115	1 883	1 610	273	388
1987	166	13	153	1 875	1 636	239	392
1988	207	24	183	2 452	1 643	809	992
1989	220	23	197	1 995	1 375	620	817
1990	237	32	205	1 450	1 232	218	423
1991	243	25	218	2 131	1 273	858	1 076
1992	291	24	267	3 507	2 129	1 378	1 645
1993	314	24	290	3 346	2 863	483	773
1994	286	22	264	2 986	3 193	- 207	57
1995	328	33	295	2 920	2 458	462	757
1996	303	27	276	2 521	2 524	- 3	273
1997	300	30	270	2 298	2 410	- 112	158
1998	279	23	256	1 453	2 687	- 1 234	- 978
1999	244	31	213	2 816	2 065	751	964
2000	260	34	226	2 406	1 970	436	662
2001	207	36	171	2 494	2 056	438	609
2002	216	44	172	2 502	2 259	243	415
2003	190	30	160	2 366	2 255	111	271

Jahr	Auslander						Gesamt- veränderung
	natürliche Bewegung			Wanderungen			
	Geburten	Sterbefälle	Saldo	Zuzüge	Fortzüge	Saldo	
	1	2	3	4	5	6	

auf 1 000 ausl. Einwohner

1973	.	.	.	294,1	175,9	118,2	139,1
1974	.	.	.	217,7	157,7	60,0	83,6
1975	.	.	.	98,8	155,7	- 56,9	- 31,6
1976	.	.	.	93,2	156,3	- 63,1	- 47,8
1977	19,2	2,1	17,1	119,5	142,5	- 23,0	- 5,9
1978	17,6	1,3	16,3	141,8	150,7	- 8,9	7,4
1979	17,0	1,6	15,4	160,7	114,4	46,3	61,7
1980	15,0	1,2	13,8	157,6	111,4	46,2	60,0
1981	16,6	1,7	14,9	142,7	107,5	35,2	50,1
1982	14,2	1,4	12,8	98,8	111,4	- 12,6	0,2
1983	11,9	1,1	10,8	101,0	142,4	- 41,4	- 30,6
1984	13,4	1,4	12,0	108,5	212,5	- 104,0	- 92,0
1985	10,9	1,8	9,1	119,1	142,1	- 23,0	- 13,9
1986	10,5	1,8	8,7	143,3	122,5	20,8	29,5
1987	15,5	1,2	14,3	175,2	152,9	22,3	36,6
1988	17,7	2,1	15,6	209,7	140,5	69,2	84,8
1989	17,6	1,8	15,8	159,5	109,9	49,6	65,4
1990	18,3	2,5	15,8	112,1	95,3	16,8	32,6
1991	17,5	1,8	15,7	153,1	91,4	61,7	77,4
1992	18,8	1,6	17,2	226,5	137,5	89,0	106,2
1993	19,4	1,5	17,9	206,3	176,5	29,8	47,7
1994	17,7	1,4	16,3	184,7	197,5	- 12,8	3,5
1995	19,5	2,0	17,5	174,0	146,4	27,6	45,1
1996	16,5	1,6	14,9	149,2	149,4	- 0,2	14,7
1997	17,8	1,8	16,0	136,2	142,9	- 6,7	9,3
1998	17,8	1,5	16,3	92,6	171,3	- 78,7	- 62,4
1999	15,0	1,9	13,1	172,6	126,6	46,0	59,1
2000	15,6	2,0	13,6	144,8	118,6	26,2	39,8
2001	12,3	2,1	10,2	148,1	122,1	26,0	36,2
2002	12,8	2,6	10,2	148,4	134,0	14,4	24,6
2003	11,3	1,8	9,5	141,3	134,7	6,6	16,1

### 3.10 Die Lebendgeborenen

	1988	1989	1990	1991	1992	1993	1994	1995	1996	1997	1998	1999	2000	2001	2002	2003
	1	2	3	4	5	6	7	8	9	10	11	12	13	14	15	16
Lebendgeborene insgesamt	1 137	1 176	1 248	1 210	1 230	1 284	1 235	1 173	1 211	1 219	1 182	1 172	1 115	1 075	1 082	1 053
davon männlich	592	580	623	641	636	642	660	595	604	649	604	592	571	554	576	527
weiblich	545	596	625	569	594	642	575	578	607	570	578	580	544	521	506	526
darunter																
Eltern nicht miteinander verheiratet	163	197	201	183	185	219	199	177	217	223	210	242	247	263	298	268
Lebendgeborene Deutsche insgesamt	930	956	1 011	967	939	970	949	845	908	919	903	928	855	868	866	863
davon männlich	475	465	500	523	487	480	524	436	452	480	462	474	429	447	467	433
weiblich	455	491	511	444	452	490	425	409	456	439	441	454	426	421	399	430
darunter																
Eltern nicht miteinander verheiratet	149	170	174	155	159	186	169	141	179	183	178	207	211	235	259	242
Lebendgeborene Ausländer insgesamt	207	220	237	243	291	314	286	328	303	300	279	244	260	207	216	190
davon männlich	117	115	123	118	149	162	136	159	152	169	142	118	142	107	109	94
weiblich	90	105	114	125	142	152	150	169	151	131	137	126	118	100	107	96
darunter																
Eltern nicht miteinander verheiratet	14	27	27	28	26	33	30	36	38	40	32	35	36	28	39	26

### 3.11 Die Gestorbenen

	1990	1991	1992	1993	1994	1995	1996	1997	1998	1999	2000	2001	2002	2003
	1	2	3	4	5	6	7	8	9	10	11	12	13	14
Gestorbene insgesamt	1276	1286	1294	1257	1241	1270	1240	1240	1262	1264	1233	1200	1227	1204
davon Deutsche	1244	1261	1270	1233	1219	1237	1213	1210	1239	1233	1199	1164	1183	1174
Ausländer	32	25	24	24	22	33	27	30	23	31	34	36	44	30
davon männlich	588	575	618	548	543	575	545	542	578	549	560	559	557	545
weiblich	688	711	676	709	698	695	695	698	684	715	673	641	670	659
davon im Alter von:														
unter 1 Jahr	8	7	5	4	4	4	9	9	5	7	5	8	7	3
1 bis unter 10 Jahren	3	2	4	1	1	3	2	1	1	1	2	1	1	6
10 bis unter 20 Jahren	2	5	2	6	2	-	1	3	3	5	4	2	-	2
20 bis unter 30 Jahren	8	9	16	12	11	4	11	10	6	9	6	5	6	6
30 bis unter 40 Jahren	19	29	21	10	14	15	24	17	27	23	20	16	9	18
40 bis unter 50 Jahren	43	30	55	45	40	36	35	34	36	38	35	40	56	36
50 bis unter 60 Jahren	120	108	114	121	107	104	108	106	92	98	88	90	102	74
60 bis unter 70 Jahren	209	196	207	193	212	227	187	193	185	203	190	170	201	184
70 bis unter 80 Jahren	332	351	327	308	280	311	280	311	341	344	319	280	287	295
80 und mehr Jahren	532	549	543	557	570	566	583	556	566	536	564	588	558	580
davon mit Familienstand:														
ledig	106	111	126	120	105	98	107	108	119	110	112	110	133	122
verheiratet	523	509	510	508	515	513	491	477	508	492	469	464	491	452
verwitwet	556	567	549	559	529	579	556	572	544	562	570	527	485	532
geschieden	91	99	109	70	92	80	86	83	91	100	82	99	118	98

3.12 Die Säuglingssterblichkeit und die Totgeburten

Jahr	Gestorbene Säuglinge				Totgeburten	
	männlich	weiblich	insgesamt	auf 100 Lebendgeborene	insgesamt	auf 100 Lebendgeborene
	1	2	3	4	5	6
1973	11	8	19	2,2	4	0,5
1974	14	9	23	2,6	7	0,8
1975	11	12	23	2,6	5	0,6
1976	8	2	10	1,2	6	0,7
1977	6	5	11	1,3	5	0,6
1978	11	1	12	1,5	1	0,1
1979	5	3	8	1,0	9	1,1
1980	7	5	12	1,4	6	0,7
1981	12	7	19	2,0	5	0,5
1982	6	7	13	1,3	2	0,2
1983	6	1	7	0,8	2	0,2
1984	8	1	9	1,0	5	0,6
1985	8	5	13	1,4	3	0,3
1986	5	1	6	0,7	1	0,1
1987	8	2	10	1,0	1	0,1
1988	6	6	12	1,1	6	0,5
1989	6	7	13	1,1	3	0,3
1990	6	2	8	0,6	2	0,2
1991	4	3	7	0,6	6	0,5
1992	4	1	5	0,4	3	0,2
1993	3	1	4	0,3	1	0,1
1994	2	2	4	0,3	6	0,5
1995	2	2	4	0,3	5	0,4
1996	5	4	9	0,7	7	0,6
1997	6	3	9	0,7	4	0,3
1998	1	4	5	0,4	4	0,3
1999	4	3	7	0,6	5	0,4
2000	2	3	5	0,4	4	0,3
2001	5	3	8	0,7	7	0,7
2002	4	3	7	0,6	8	0,7
2003	1	2	3	0,3	6	0,6

3.13 Die Umzüge innerhalb des Stadtgebietes

Jahr	Umgezogene Personen					
	Zahl			auf 1 000		
	insgesamt	Deutsche	Ausländer	Einwohner insg.	Deutsche	Ausländer
	1	2	3	4	5	6
1978	7 068	5 603	1 465	72,1	65,3	120,2
1979	6 642	5 181	1 461	67,6	60,8	112,5
1980	6 723	5 269	1 454	67,8	61,8	105,2
1981	5 989	4 844	1 145	60,0	56,8	78,7
1982	5 589	4 467	1 122	56,1	52,5	77,1
1983	6 271	5 116	1 155	63,4	60,4	81,8
1984	6 238	4 911	1 327	63,9	58,0	102,7
1985	7 033	5 734	1 299	72,3	67,8	101,9
1986	6 884	5 762	1 122	70,1	67,7	85,4
1987	6 490	5 335	1 155	66,5	61,4	107,9
1988	6 065	4 946	1 119	61,4	56,8	95,7
1989	5 823	4 855	968	57,7	54,9	77,4
1990	5 710	4 815	895	55,2	53,2	69,2
1991	5 759	4 659	1 100	54,7	51,0	79,0
1992	6 331	5 102	1 229	59,0	55,6	79,4
1993	6 688	4 992	1 696	61,9	54,3	104,6
1994	8 378	6 225	2 153	77,7	67,9	133,2
1995	8 828	6 046	2 782	81,4	66,0	165,8
1996	8 493	5 955	2 538	78,5	65,2	150,2
1997	10 745	8 215	2 530	98,1	88,7	150,0
1998	10 020	7 358	2 662	91,8	78,7	169,7
1999	8 452	6 196	2 256	77,0	66,3	138,3
2000	8 803	6 511	2 292	79,7	69,4	137,9
2001	7 382	.	.	66,4	.	.
2002	7 099	.	.	63,5	.	.
2003	5 429	4 136	1293	48,5	43,5	77,2

**3.14 Zu- und Fortzüge nach Geschlecht, Alter und Staatsangehörigkeit**

	1997			1998			1999		
	Deutsche	Ausländer	insgesamt	Deutsche	Ausländer	insgesamt	Deutsche	Ausländer	insgesamt
	1	2	3	1	2	3	1	2	3
Zuzüge insgesamt	6 384	2 298	8 682	6 037	1 453	7 490	5 013	2 816	7 829
davon männlich	3 188	1 236	4 424	3 046	791	3 837	2 564	1 496	4 060
weiblich	3 196	1 062	4 258	2 991	662	3 653	2 449	1 320	3 769
davon im Alter von <sup>1)</sup>									
0 bis unter 5 Jahren	455	138	593	371	81	452	297	158	455
5 bis unter 15 Jahren	687	205	892	598	150	748	354	298	652
15 bis unter 25 Jahren	1 117	567	1 684	1 132	326	1 458	1 119	613	1 732
25 bis unter 45 Jahren	3 128	1 107	4 235	2 924	686	3 610	2 425	1 340	3 765
45 bis unter 65 Jahren	691	231	922	731	167	898	597	321	918
65 und mehr Jahren	306	50	356	281	43	324	221	86	307
Fortzüge insgesamt	49 990	2 410	7 400	5 121	2 687	7 808	5 024	2 065	7 089
davon männlich	2 446	1 370	3 816	2 535	1 474	4 009	2 479	1 143	3 622
weiblich	2 544	1 040	3 584	2 586	1 213	3 799	2 545	922	3 467
davon im Alter von <sup>1)</sup>									
0 bis unter 5 Jahren	350	168	518	390	149	539	417	120	537
5 bis unter 15 Jahren	433	265	698	429	316	745	419	226	645
15 bis unter 25 Jahren	854	462	1 316	896	537	1 433	900	362	1 262
25 bis unter 45 Jahren	2 593	1 138	3 731	2 556	1 260	3 816	2 464	1 018	3 482
45 bis unter 65 Jahren	506	307	813	563	340	903	571	261	832
65 und mehr Jahren	254	70	324	287	85	372	253	78	331
Saldo insgesamt	1 394	- 112	1 282	916	- 1 234	- 318	- 11	751	740
davon männlich	742	- 134	608	511	- 683	- 172	85	353	438
weiblich	652	22	674	405	- 551	- 146	- 96	398	302
davon im Alter von <sup>1)</sup>									
0 bis unter 5 Jahren	105	- 30	75	- 19	- 68	- 87	- 120	38	- 82
5 bis unter 15 Jahren	254	- 60	194	169	- 166	3	- 65	72	7
15 bis unter 25 Jahren	263	105	368	236	- 211	25	219	251	470
25 bis unter 45 Jahren	535	- 31	504	368	- 574	- 206	- 39	322	283
45 bis unter 65 Jahren	185	- 76	109	168	- 173	- 5	26	60	86
65 und mehr Jahren	52	- 20	32	- 6	- 42	- 48	- 32	8	- 24

1) ab 2000: davon im Alter von

unter 18 Jahren	30 - unter 50 Jahren
18 - unter 25 Jahren	50 - unter 65 Jahren
25 - unter 30 Jahren	65 und älter

2000			2001			2002			2003		
Deutsche	Ausländer	insgesamt	Deutsche	Ausländer	insgesamt	Deutsche	Ausländer	insgesamt	Deutsche	Ausländer	insgesamt
1	2	3	1	2	3	1	2	3	1	2	3
5 038	2 406	7 444	5 080	2 494	7 574	5 099	2 502	7 601	5 086	2 366	7 452
2 491	1 333	3 824	2 547	1 431	3 978	2 555	1 349	3 904	2 585	1 304	3 889
2 547	1 073	3 620	2 533	1 063	3 596	2 544	1 153	3 697	2 501	1 062	3 563
858	472	1 330	814	384	1 198	832	424	1 256	764	332	1 096
1 006	453	1 459	1 123	553	1 676	1 058	554	1 612	1 080	497	1 577
744	415	1 159	771	455	1 226	797	423	1 220	747	459	1 206
1 843	821	2 664	1 844	877	2 721	1 842	863	2 705	1 844	818	2 662
351	168	519	322	163	485	350	164	514	434	180	614
236	77	313	206	62	268	220	74	294	217	80	297
4 650	1 970	6 620	4 613	2 056	6 669	4 670	2 259	6 929	4 938	2 255	7 193
2 341	1 113	3 454	2 237	1 217	3 454	2 296	1 290	3 586	2 483	1 316	3 799
2 309	857	3 166	2 376	839	3 215	2 374	969	3 343	2 455	939	3 394
825	360	1 185	834	324	1 158	762	328	1 090	911	334	1 245
752	320	1 072	804	376	1 180	804	451	1 255	906	413	1 319
633	340	973	639	316	955	734	417	1 151	763	397	1 160
1 872	694	2 566	1 716	799	2 515	1 744	830	2 574	1 803	841	2 644
312	191	503	363	165	528	327	154	481	314	171	485
256	65	321	257	76	333	299	79	378	241	99	340
388	436	824	467	438	905	429	243	672	148	111	259
150	220	370	310	214	524	259	59	318	102	- 12	90
238	216	454	157	224	381	170	184	354	46	123	169
33	112	145	- 20	60	40	70	96	166	- 147	- 2	- 149
254	133	387	319	177	496	254	103	357	174	84	258
111	75	186	132	139	271	63	6	69	- 16	62	46
- 29	127	98	128	78	206	98	33	131	41	- 23	18
39	- 23	16	- 41	- 2	- 43	23	10	33	120	9	129
- 20	12	- 8	- 51	- 14	- 65	- 79	- 5	- 84	- 24	- 19	- 43



### 3.15 Herkunfts- und Zielgebiete der Fürther Wanderungsbewegung

	1996	1997	1998	1999	2000	2001	2002	2003
	1	2	3	4	5	6	7	8

#### Zuzüge nach Fürth

insgesamt	7 638	8 682	7 490	7 829	7 444	7 574	7 601	7 452
davon aus								
dem Landkreis Fürth	994	1 175	1 084	1 025	993	894	1 011	930
der Stadt Nürnberg	2 628	3 540	2 856	2 723	2 447	2 352	2 492	2 505
dem übrigen Mittelfranken	916	983	921	919	997	946	969	979
dem übrigen Bayern	815	762	664	787	801	926	863	888
der übrigen Bundesrepublik	847	1 115	1 184	1 067	988	1 145	1 067	1 015
dem Ausland/Unbekannt	1 438	1 107	781	1 308	1 218	1 311	1 199	1 135

#### Fortzüge aus Fürth

insgesamt	7 767	7 400	7 808	7 089	6 620	6 669	6 929	7 193
davon in								
den Landkreis Fürth	1 240	1 200	1 271	1 151	1 002	961	1 009	1 131
die Stadt Nürnberg	2 618	2 511	2 406	2 386	2 253	2 252	2 325	2 361
das übrige Mittelfranken	1 101	1 020	1 005	1 015	999	1 047	1 006	1 042
das übrige Bayern	763	766	784	785	752	710	780	769
die übrige Bundesrepublik	757	748	762	805	626	733	815	787
das Ausland/Unbekannt	1 288	1 155	1 580	947	988	966	994	1 103

Saldo insgesamt	- 129	1 282	- 318	740	824	905	672	259
-----------------	-------	-------	-------	-----	-----	-----	-----	-----

#### davon gegenüber

dem Landkreis Fürth	- 246	- 25	- 187	- 126	- 9	- 67	2	- 201
der Stadt Nürnberg	10	1 029	450	337	194	100	167	144
dem übrigen Mittelfranken	- 185	- 37	- 84	- 96	- 2	- 101	- 37	- 63
dem übrigen Bayern	52	- 4	- 120	2	49	216	83	119
der übrigen Bundesrepublik	90	367	422	262	362	412	252	228
dem Ausland/Unbekannt	150	- 48	- 799	361	230	345	205	32

### 3.16 Die Eheschließungen

	1993	1994	1995	1996	1997	1998	1999	2000	2001	2002	2003
	1	2	3	4	5	6	7	8	9	10	11
Eheschließungen insgesamt	625	564	547	542	560	507	547	491	556	566	535
nach der Staatsangehörigkeit											
Mann											
Frau											
deutsch	489	434	409	396	404	376	416	367	377	406	375
nicht deutsch	51	50	57	61	75	56	54	47	82	75	89
nach dem bisherigen Familienstand											
Mann											
Frau											
ledig	404	344	329	336	332	304	297	277	326	326	309
verwitwet	5	2	2	3	6	2	7	-	2	2	2
geschieden	67	71	65	69	77	52	73	65	65	65	64
verwitwet	-	3	5	2	4	4	2	4	9	1	2
geschieden	3	1	1	3	9	2	2	2	3	1	-
ledig	9	8	5	7	4	7	7	10	5	5	8
verwitwet	61	56	65	44	61	53	70	38	73	70	73
geschieden	7	4	3	3	6	6	4	4	3	7	3
ledig	69	75	72	75	61	77	85	91	70	89	74
nach der Religionszugehörigkeit											
Mann											
Frau											
evangelisch	181	140	144	125	106	115	106	97	91	99	96
röm. - kath.	73	83	66	76	74	66	66	47	68	52	63
evangelisch	100	83	83	71	80	55	64	65	65	57	48
röm. - kath.	84	75	68	79	68	65	56	60	64	58	40
sonstige Fälle	187	183	186	191	232	206	255	222	268	300	288
nach Altersgruppen											
unter 18 Jahre <sup>1)</sup>											
Männer	-	-	4	4	5	9	3	3	7	2	8
Frauen	-	1	20	35	31	24	33	19	26	19	21
18 bis unter 25 Jahren <sup>2)</sup>											
Männer	125	96	70	81	81	71	74	69	68	72	53
Frauen	215	171	125	117	112	117	106	115	143	137	111
25 bis unter 40 Jahren											
Männer	404	373	367	365	372	311	344	307	350	363	333
Frauen	344	324	340	317	334	287	316	265	304	326	309
40 Jahren und älter											
Männer	96	95	106	92	102	116	126	112	131	129	141
Frauen	64	68	62	73	83	79	92	92	83	84	94
Durchschnittsalter											
bei der Eheschließung insg.	30,0	31,4	32,3	32,1	32,5	33,1	33,4	33,5	33,2	33,5	32,6
Männer	31,2	32,4	34,3	33,6	33,6	34,7	35,0	34,8	34,9	35,2	33,0
Frauen	28,8	30,4	30,3	30,5	31,3	31,6	31,8	32,1	31,4	31,7	32,2

1) ab 1995 unter 20 Jahre

2) ab 1995 20 bis unter 25 Jahre

### 3.17 Die Eheschließungen und Eheauffösungen

Jahr	Ehe- schließungen	Eheauffösungen		
		insgesamt	durch Scheidung	durch Tod
	1	2	3	4
1960	1 027	777	147	630
1961	1 060	699	141	558
1962	1 029	745	150	595
1963	938	795	158	637
1964	949	792	161	631
1965	899	784	173	611
1966	897	755	136	619
1967	833	766	154	612
1968	813	809	153	656
1969	764	909	196	713
1970	703	798	178	620
1971	682	812	177	635
1972	655	744	202	542
1973	648	844	206	638
1974	599	813	226	587
1975	658	897	260	637
1976	537	869	235	634
1977 <sup>1)</sup>	556	801	146	655
1978	548	691	64	627
1979	555	739	177	562
1980	599	771	191	580
1981	633	809	208	601
1982	598	814	232	582
1983	545	914	281	633
1984	546	846	256	590
1985	552	839	275	564
1986	567	809	265	544
1987	609	811	309	502
1988	655	789	221	568
1989	622	762	209	553
1990	659	760	237	523
1991	651	729	220	509
1992	619	724	214	510
1993	625	756	248	508
1994	564	760	245	515
1995	547	775	262	513
1996	542	784	293	491
1997	560	704	227	477
1998	507	811	303	508
1999	547	802	310	492
2000	491	804	335	469
2001	556	797	333	464
2002	566	818	327	491
2003	535	800	348	452

1) Scheidungsreform

**3.18 Die Fürther Bevölkerung nach Religionszugehörigkeit**

Jahr	Bevölkerung insgesamt	darunter			in %		
		evangelisch	katholisch	israelitisch	evangelisch	katholisch	israelitisch
	1	2	3	4	5	6	7
1812	12 286	9 526	303	2 446	77,5	2,5	19,9
1840	14 989	11 700	759	2 950	78,1	5,1	19,7
1871	24 741	18 100	3 124	3 250	73,2	12,6	13,1
1880	31 063	22 986	4 664	3 336	74,0	15,0	10,7
VZ 1900	54 142	38 318	12 443	3 017	70,8	23,0	5,6
VZ 1925	72 391	49 836	18 537	2 227	68,8	25,6	3,1
VZ 1939	82 315	54 568	20 349	810	66,3	24,7	1,0
VZ 1950	99 890	63 618	32 631	262	63,7	32,7	0,3
VZ 1961	98 335	60 885	32 789	120	61,9	33,3	0,1
VZ 1970	94 774	54 628	32 101	112	57,6	33,9	0,1
VZ 1987	97 480	50 691	31 830	82	52,0	32,7	0,1
1995	108 418	48 614	31 739	187	44,8	29,3	0,2
2003	111 892	46 769	30 970	.	41,8	27,7	.



4.1 Ärzte , Zahnärzte , Apotheken<sup>1)</sup>

Beruf / Fachgebiet	1975	1980	1985	1990	1995	2000	2001	2003
	1	2	3	4	5	6	7	8
Ärzte insgesamt	113	117	139	151	199	233	240	204
darunter								
Ärzte für Allgemeinmedizin und prakt. Ärzte	46	47	56	61	86	103	103	54
Anästhesisten	-	-	-	2	3	.	.	6
Augenärzte	7	7	8	9	10	.	.	9
Chirurgen	4	3	3	4	4	.	.	5
Frauenärzte	8	9	15	17	19	.	.	19
Hals-, Nasen-, Ohrenärzte	4	5	5	4	6	.	.	8
Hautärzte	4	5	5	6	7	.	.	7
Internisten	16	16	17	16	18	.	.	35
Kinderärzte	4	4	6	5	11	.	.	11
Laborärzte	-	1	1	1	2	.	.	2
Mikrobiologen	-	-	-	-	-	.	.	2
Mund-, Kiefer-, Gesichts- chirurgie	2	1	1	1	1	.	.	3
Nervenärzte / Psychiater	4	5	7	7	11	.	.	6
Neurologen	-	-	-	-	-	.	.	5
Orthopäden	5	5	6	8	10	.	.	10
Pathologen	-	-	-	-	-	.	.	1
Psychotherapie u. -analyse	-	-	-	-	-	.	.	7
Physikalische und Rehabilitative Medizin	-	-	-	-	-	.	.	3
Radiologen	3	4	3	3	5	.	.	5
Strahlentherapie	-	-	-	-	-	.	.	1
Urologen	4	4	4	5	5	.	.	5
Zahnärzte	65	74	74	86	106	80	81	87
darunter								
Zahnärzte für Kieferorthopädie	-	2	3	3	3	6	6	5
Tierärzte	.	2	5	6	8	8	8	8
Apotheken	24	26	28	31	31	33	33	32

1) in freier Praxis (incl. Assistenten); ohne Klinikum

Quelle: Staatl. Gesundheitsamt, Fürth

Ärztlicher Bezirksverband, Nürnberg

### Ärzte und Zahnärzte in freien Praxen

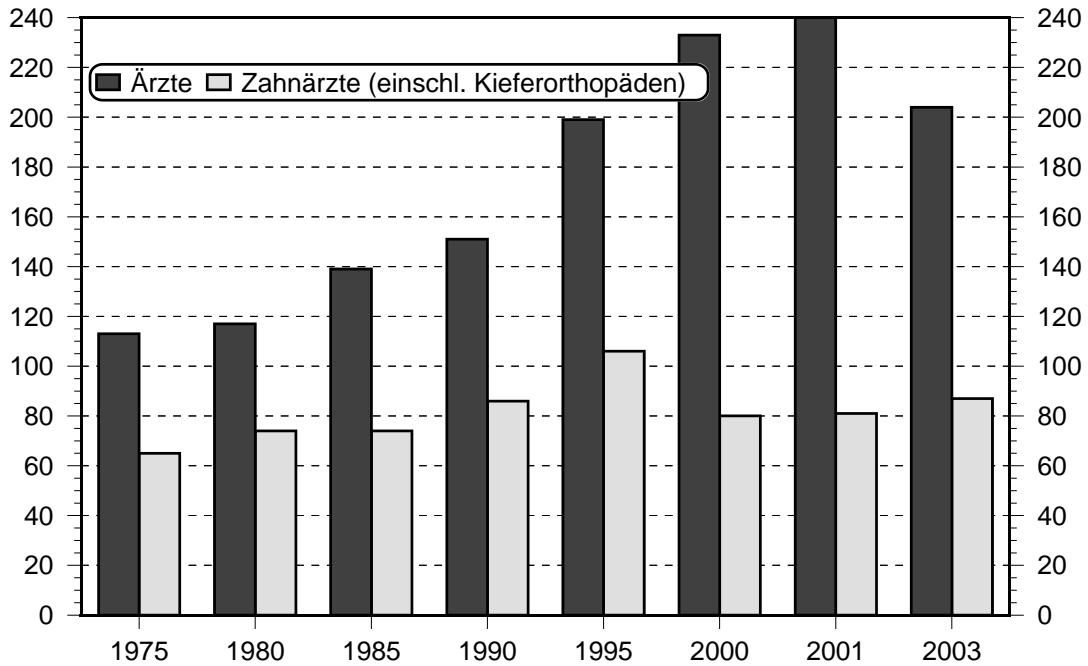

### Entwicklung des ärztlichen Versorgungsgrades der Bevölkerung

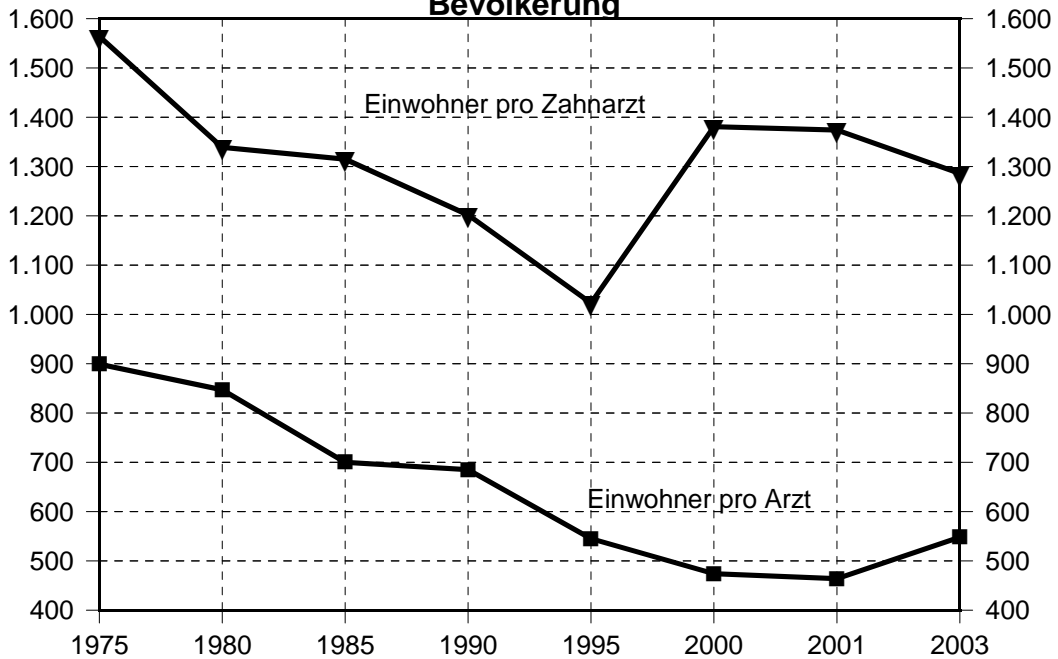

## 4.2 Klinikum

### Krankenbetten und Belegung

	1993	1994	1995	1996	1997	1998	1999	2000	2001	2002	2003
	1	2	3	4	5	6	7	8	9	10	11
aufgestellte Betten	695	695	723	723	723	723	723	723	746	746	746
davon											
Klinikum	578	578	602	602	602	602	602	602	625	626	626
Geburtshilfeabteilung	40	40	40	40	40	40	40	40	40	40	40
Kinderklinik	77	77	81	81	81	81	81	81	81	80	80
Patienten insgesamt <sup>1)</sup>	26 645	27 654	30 857	31 633	33 357	33 579	34 361	34 138	33 771	35 749	34 724
Pflegetage (Mitternachtsstand)	232 557	229 792	243 848	242 130	243 291	237 002	237 129	241 326	235 493	238 193	229 097
Durchschnittliche Verweildauer in Tagen	8,73	8,31	7,90	7,65	7,29	7,06	6,90	7,07	6,97	6,66	6,60
Durchschnittlich belegte Betten	637,14	629,57	668,08	661,56	666,97	649,70	660,42	659,36	637,78	652,58	627,66
Durchschnittlich belegte Betten in %	92,08	90,84	95,48	92,24	92,25	89,86	91,34	90,33	86,65	87,81	82,91
Beschäftigte Ärzte im Klinikum	132	127	140	149	149	149	149	154	169	168	176
Krankenpflegepersonal insgesamt	368	371	390	422	415	422	417	447	494	496	460

1) Zu- u. Abgang: 2 = Fallzahl



### 4.3 Klinikum

Planbettenbelegung nach Einzugsgebiet

	1994	1995	1996	1997	1998	1999	2000	2001	2002	2003
	1	2	3	4	5	6	7	8	9	10

#### Stadt Fürth

Patienten	13 017	13 932	14 140	14 761	15 292	15 094	15 937	15 211	15 842	15 065
Berechnungstage	129 936	135 652	134 312	127 196	119 082	115 078	116 675	114 827	97 796	51 099

#### Landkreis Fürth

Patienten	8 067	8 365	9 371	10 150	9 961	9 819	10 125	10 352	10 020	10 276
Berechnungstage	79 298	80 590	83 782	82 148	74 492	71 803	73 584	71 856	59 939	34 029

#### Ausland

Patienten	-	-	-	36	48	67	12	50	75	43
Berechnungstage	-	-	-	274	314	427	85	401	315	137

#### Sonstige

Patienten	6 570	8 560	8 122	8 411	8 278	9 381	8 064	8 158	9 812	9 340
Berechnungstage	46 899	56 481	54 214	43 930	43 114	49 821	50 982	48 409	80 143	143 831

#### Insgesamt

Patienten	27 654	30 857	31 633	33 358	33 579	34 361	34 138	33 771	35 749	34 724
Berechnungstage	256 133	272 723	272 308	253 548	237 002	237 129	241 326	235 493	238 193	229 097

#### 4.4 Sport und Freizeit

	1983	1988	1993	1995	1997	1999	2001	2003
	1	2	3	4	5	6	7	8

#### Sportanlagen <sup>1)</sup>

Rasensportplätze	42	50	46	46	46	46	63	63
Kleinspielfelder	23	25	27	27	33	33	20	20
darunter -Hartplatz-	.	.	2	2	2	2	10	10
Tennisfreiplätze	87	97	97	97	97	97	87	74
Tennishallenplätze	23	29	29	29	29	29	17	4
Turnhallen und Gymnastikräume	30	34	35	35	40	40	31	31
Großturnhallen	9	9	9	9	10	10	10	13
Reitanlagen	3	3	3	3	2	2	2	2
Reithallen	2	2	2	2	2	2	2	2
Kegelsportanlagen	.	12	9	9	8	8	8	9
Anzahl d. Bahnen	.	.	33	33	29	29	29	29
Squash - Anlagen	1	2	3	3	3	3	2	1
Schießanlagen	.	3	3	3	3	3	3	3
Hallenbäder	3	3	3	3	2	2	2	2
Freibäder mit Jugendbad Burfarnbach und Kinderbad								
Atzenhof	3	3	3	3	3	3	3	3
Volleyballfelder	.	.	3	3	3	3	12	12
Golfplatz				1	1	1	1	1

#### Erholungseinrichtungen

Waldlehrpfad	1	1	1	1	1	1	1	1
Rodelbahn	1	1	2	2	2	2	2	2
Skihang	1	1	2	2	2	2	2	2
Ski - Langlauf - Loipe	.	.	1	1	1	1	1	1
Sportboothafen	1	1	1	1	1	1	1	1
Minigolfanlagen	2	3	4	4	4	4	4	4
Trimm-Dich-Pfad	1	2	2	2	1	1	1	1

Stadtwald mit Schwarzwildgehege  
 Stadtpark mit Freilichtbühne  
 Kuranlage "Klein Mainau"

ca. 520,00 ha  
 16,72 ha  
 3,90 ha

1) vereinseigen und städtisch

#### 4.5 Bäder

##### Besucherzahlen

Jahr	Sommerbad	Hallenbäder			
	Scherbsgraben	Scherbsgraben	Stadeln	Sack	insgesamt
	1	2	3	4	5
1970	240 457	306 894	-	-	306 894
1971	257 111	341 382	-	-	341 382
1972	195 359	326 448	-	-	326 448
1973	328 664	.	.	.	337 005
1974	217 493	.	.	.	377 696
1975	286 618	.	.	.	383 497
1976	257 458	.	.	.	334 442
1977	156 027	237 911	10 594	43 313	291 818
1978	163 870	195 011	77 783	31 474	304 268
1979	117 973	157 823	78 314	29 265	265 402
1980	184 800	163 730	76 073	26 861	266 664
1981	108 772	144 372	74 128	24 009	242 509
1982	181 774	115 113	77 555	21 368	214 036
1983	232 181	106 867	78 288	17 456	202 611
1984	84 719	116 606	77 394	17 350	211 350
1985	132 101	115 805	74 426	18 870	209 101
1986	146 339	120 316	76 116	20 147	216 579
1987	101 567	121 529	75 476	15 762	212 767
1988	121 330	134 830	80 267	19 093	234 190
1989	142 221	124 810	79 200	18 950	222 960
1990	163 574	115 334	68 954	15 961	200 249
1991	202 063	116 716	75 069	17 702	209 487
1992	216 556	130 010	72 107	17 671	219 788
1993	162 812	93 271	75 835	12 747	181 853
1994	288 600	110 862	79 198	14 175	204 235
1995	245 903	110 891	73 946	13 464	198 301
1996 <sup>1)</sup>	99 861	112 356	72 688	7 183	192 227
1997	156 060	115 483	77 537	-	193 020
1998	139 651	125 630	79 532	-	205 162
1999	162 329	127 843	80 208	-	208 051
2000	150 113	127 294	81 701	-	208 995
2001 <sup>2)</sup>	149 591	67 873	93 400	-	161 273
2002	134 006	64 259	90 113	-	154 372
2003	243 695	118 643	78 273	-	196 916

1) Hallenbad Sack ab Juli 1996 geschlossen

2) Hallenbad Scherbsgraben wegen Renovierung seit Juli geschlossen

5.1 Die Empfänger der Sozialhilfe<sup>1)</sup>

Jahr	Sozialhilfeempfänger insgesamt					mit laufender Hilfe zum Lebensunterhalt					mit Hilfe in bes. Lebenslagen	
	Anzahl	je 1000 Einwohner	darunter			Anzahl	dar. außerh. von Einrichtg.	darunter (%)			Anzahl	dar. in Einrichtg.
			Ausländer	örtl. Träger	in Einrichtg.			weiblich	bis 18 J.	über 65 J.		
	1	2	3	4	5	6	7	8	9	10	11	12
1973	.	.	.	.	.	1 417	.	.	.	.	.	.
1974	.	.	.	.	.	1 881	.	.	.	.	.	.
1975	.	.	.	.	.	2 408	.	.	.	.	.	.
1976	3 225	32,3	.	.	882	2 241	2 084	.	.	.	1 441	745
1977	3 138	31,6	.	.	946	2 084	1 920	.	.	.	1 476	802
1978	3 167	32,3	181	2 477	821	1 989	1 857	.	.	.	1 579	694
1979	3 236	32,9	264	2 391	884	2 230	2 084	56,8	35,3	12,2	1 655	744
1980	3 233	32,6	445	2 526	569	2 490	2 342	53,1	30,7	10,3	1 383	437
1981 <sup>2)</sup>	.	.	.	.	.	.	.	.	.	.	.	.
1982	3 894	39,1	610	3 079	521	3 163	2 928	51,3	29,4	7,6	1 318	361
1983 <sup>3)</sup>	4 170	42,2	410	3 300	635	3 530	3 185	48,8	27,9	4,7	1 440	300
1984	3 793	38,8	600	2 645	643	2 974	2 786	52,9	29,6	6,8	1 352	456
1985 <sup>4)</sup>	4 143	42,6	551	2 954	754	3 321	3 075	52,3	30,4	5,7	1 433	525
1986	4 678	47,6	757	3 257	661	3 882	3 509	52,1	30,4	5,0	1 523	306
1987	5 013	51,4	860	3 508	548	4 233	3 986	51,5	30,4	5,0	1 744	342
1988	5 858	59,3	1 175	4 059	548	4 834	4 603	52,3	30,5	5,4	2 371	329
1989	6 821	67,6	1 405	4 712	457	5 677	5 448	53,6	32,1	5,3	2 519	231
1990	6 799	65,8	1 459	4 924	464	5 575	5 377	52,4	29,8	7,3	2 562	268
1991	7 054	67,0	1 782	5 143	419	5 836	5 720	53,2	31,1	7,8	2 712	303
1992	7 759	72,4	2 409	5 535	437	6 372	6 258	53,9	32,7	6,8	2 965	324
1993	8 868	82,0	3 068	6 106	445	7 588	7 508	52,9	34,0	6,3	3 083	367
1994	.	.	.	.	.	.	.	.	.	.	.	.

1) Erfasst sind alle Empfänger im Stadtgebiet, gleichgültig, ob Hilfen von der Stadt Fürth als örtlichem Träger oder vom Bezirk Mittelfranken als überörtlichem Träger gewährt wurden. Personen, die Hilfen verschiedener Art erhielten, wurden bei jeder Hilfeart gezählt, aber bei insgesamt (Sp. 1) - soweit eine Zusammenführung möglich war - jeweils nur einmal.

2) 1981 erstmals Repräsentativerhebung ohne Veröffentlichung von Kreiszahlen.

3) 1983 erfolgte Repräsentativerhebung mit Hochrechnung, so daß hochgerechnete Kreiszahlen veröffentlicht werden konnten.

4) Änderung der Zahlen wegen Neuaufbereitung der Empfängerzahlen aus programmtechnischen Gründen.

5.2 Haushalte mit laufender Hilfe zum Lebensunterhalt nach Hauptursache der Hilfestellung<sup>1)</sup>

Jahr	Haushalte oder Haus- haltsteile insgesamt	nach Hauptursache der Hilfestellung								Hilfe- empfänger insgesamt
		Krankheit	Tod des Ernährers	Ausfall des Ernährers	unwirt- schaft- liches Verhalten	Arbeits- losigkeit	unzur. Versich.- oder Versor- gungsan- sprüche	unzurei- chendes Erwerbs- einkommen	sonstige Ursachen	
		1	2	3	4	5	6	7	8	
1980	1 597	137	6	70	33	363	363	31	594	2 499
1981	.	.	.	.	.	.	.	.	.	.
1982	2 020	54	8	70	29	600	493	29	737	3 171
1983	2 300	95	30	55	200	480	220	60	1 160	3 530
1984	1 898	79	9	108	79	510	375	48	690	2 974
1985 <sup>2)</sup>	2 132	82	19	175	60	610	378	58	750	3 321
1986	2 471	139	13	188	33	1 110	419	72	497	3 882
1987	2 695	109	13	211	28	1 315	404	82	533	4 233
1988	2 970	210	17	168	43	1 396	409	98	629	4 834
1989	3 263	145	15	167	66	1 441	395	155	879	5 677
1990	3 313	110	16	154	50	1 233	435	168	1 147	5 575
1991	3 315	140	8	153	22	1 157	440	181	1 214	5 836
1992	3 513	129	6	167	34	1 328	476	303	1 070	6 372
1993	4 081	200	6	176	26	1 917	479	362	915	7 588
1994	.	.	.	.	.	.	.	.	.	.

1) mit Hilfestellung durch örtlichen und überörtlichen Träger. Erstmals veröffentlicht 1979; 1981 nach Repräsentativerhebung keine Kreiszahlen. 1983 wurden nach Repräsentativerhebung hochgerechnete Kreiszahlen veröffentlicht.

2) Änderung der Zahlen wegen Neuaufbereitung der Empfängerzahlen aus programmtechnischen Gründen.

### 5.3 Bedarfsgemeinschaften von Empfängern laufender Hilfe zum Lebensunterhalt außerhalb von Einrichtungen

Stand 31.12.	insgesamt	und		davon (Sp. 1)		darunter mit besonderen sozialen Situationen					dar. mit der Haupt- einkommensart	
		mit deut- schem Haus- halts- vorstand	Bedarfs- gemein- schaften mit Personen unter 18 Jahren	Bedarfs- gemein- schaften ohne Personen unter 18 Jahren	Tod eines Familien- mitglieds	Tren- nung, Schei- dung	Geburt eines Kindes	Freiheits- entzug; Haftent- lassung	Suchtab- hängig- keit	ohne eigene Wohnung	Erwerbs- ein- kommen	Renten u. ä.
1	2	3	4	5	6	7	8	9	10	11	12	

1995	2 254	1 744	967	1 287	24	221	58	38	33	95	225	297
1996	2 399	1 777	996	1 403	20	230	117	38	34	125	276	296
1997	2 457	1 841	1 040	1 417	24	245	118	36	37	125	316	331
1998	2 458	1 854	1 022	1 436	23	268	123	40	30	120	276	306
1999	2 082	1 542	888	1 194	21	238	128	32	29	99	223	293
2000	1 929	1 471	789	1 140	17	234	123	41	25	102	197	294
2001	2 020	1 476	847	1 173	21	264	143	47	28	128	200	284
2002	2 132	1 525	869	1 263	22	303	182	40	40	167	182	287
2003	2 097	1 503	948	1 149	23	308	203	41	32	166	202	163

### 5.4 Empfänger laufender Hilfe zum Lebensunterhalt

Stand 31.12.	insgesamt	d a v o n											
		in Einrich- tungen	außerhalb von Einrichtungen										
			zu- sammen	d a v o n									
				Vorleistungs- empfänger	andere Hilfeempfänger und zwar						darunter Deut- sche	darunter männ- lich	darunter Arbeits- lose
					zu- sammen	im Alter von ... bis unter ... Jahren			darunter Deut- sche	darunter männ- lich			
unter 18	18 - 65	65 u. älter											
1	2	3	4	5	6	7	8	9	10	11			

1995	4 457	85	4 372	165	4 207	1 557	2 361	289	3 101	1 779	1 160
1996	4 605	3	4 602	111	4 491	1 647	2 536	308	3 222	1 910	1 429
1997	4 865	53	4 812	134	4 678	1 767	2 593	318	3 376	2 013	1 468
1998	4 835	48	4 787	96	4 691	1 774	2 603	314	3 433	2 014	1 516
1999	4 070	46	4 024	63	3 961	1 517	2 146	298	2 824	1 661	1 128
2000	3 670	45	3 625	51	3 574	1 343	1 923	308	2 659	1 468	980
2001	3 895	48	3 847	101	3 746	1 428	2 017	301	2 657	1 570	1 032
2002	4 087	46	4 041	89	3 952	1 490	2 149	313	2 754	1 697	1 168
2003	4 124	40	4 084	52	4 032	1 586	2 307	139	2 835	1 734	1 350

#### Umstellung der amtlichen Sozialhilfestatistik

Im Zuge der Umstellung der Sozialhilfestatistik erfolgte zum 31.12.1994 bayernweit eine Untererfassung der Bedarfsgemeinschaften. In folgender Zusammenstellung sind deshalb die Empfänger und Bedarfsgemeinschaften zum Stichtag 31.12.1995 aufgeführt. Die Asylbewerber werden ab 1994 nicht mehr in der Sozialhilfestatistik nachgewiesen.

5.5 Empfänger von Hilfe in besonderen Lebenslagen

Stand 31. 12.	insge- samt	u n d z w a r									
		Nicht- deutsche	männ- lich	im Alter von ... Jahren			nach ausgewählten Hilfearten			außer- halb von Einrich- tungen	in Einrich- tungen
				unter 18	18 bis unter 65	65 und mehr	Hilfe zur Pflege	Eingliede- rungshilfe für Behin- derte	Krankenhilfe, Hilfe z. Familien- planung, u. ä.		
1	2	3	4	5	6	7	8	9	10	11	
1995	2 057	410	861	547	939	571	372	842	819	1 481	608
1996	1 822	449	730	271	1 019	532	310	509	1 031	1 329	536
1997	2 165	469	961	584	1 080	501	251	924	1 019	1 428	778
1998	1 991	393	896	549	940	502	219	958	830	1 258	754
1999	2 049	478	916	566	962	521	223	942	913	1 321	747
2000	1 506	400	694	445	759	302	238	463	816	952	558
2001	1 414	444	646	326	798	290	226	342	862	901	521
2002	1 419	488	644	283	820	316	231	267	942	1 004	424
2003	1 971	535	983	669	943	359	265	786	944	1 204	780

## 5.6 Wohngeld

Jahr	W o h n g e l d				
	Empfänger insgesamt	davon Empfänger von		gezahltes Wohngeld in 1 000 Euro	
		Mietzuschuß	Lastenzuschuß	insgesamt	dar. Mietzuschuß
	1	2	3	4	5
1977	1 905	1 881	24	904	892
1978	2 024	2 017	7	1 084	1 065
1979	.	.	.	.	.
1980	2 443	2 415	28	1 146	.
1981	1 801	1 772	29	1 391	1 364
1982	2 326	2 295	31	1 574	1 538
1983	2 057	2 028	29	1 544	1 515
1984	2 002	1 977	25	1 445	1 426
1985	1 940	1 917	23	1 407	1 393
1986	<sup>1)</sup> 2 423	2 380	43	2 005	1 968
1987	2 353	2 311	42	2 224	2 181
1988	2 163	2 121	42	2 307	2 262
1989	2 327	2 275	52	2 573	2 526
1990	2 147	2 105	42	2 110	2 069
1991	<sup>2)</sup> 1 823	1 775	48	1 872	1 819
1992	1 610	1 565	45	1 426	1 387
1993	1 116	1 090	26	1 281	1 234
1994	1 012	994	18	1 034	1 006
1995	938	923	15	1 180	1 145
1996	1 093	1 073	20	1 227	1 202
1997	1 340	1 312	28	1 357	1 335
1998	1 356	1 312	44	1 472	1 434
1999	1 449	1 401	48	1 460	1 415
2000	1 281	1 235	46	1 146	1 127
2001	1 652	1 605	47	1 789	1 711
2002	1 669	1 626	43	2 001	1 937
2003	2 084	2 039	45	2 492	2 420

1) Novellierung des Wohngeldgesetzes zum 01.01.1986.

2) Bei dem, ab 01.04.1991 "Spitz berechnetem Wohngeld", ist das pauschalierte Wohngeld an Empfänger von Leistungen der Sozialhilfe und Kriegsopferfürsorge nicht enthalten



5.7 Kinder und Jugendhilfe<sup>1)</sup>

Jahr	Minderjährige mit Erziehungshilfe						Junge Volljährige mit Hilfe nach § 6 Abs. 3 oder 75 a JWG		Pflegekinder unter Aufsicht insgesamt
	Hilfe zur Erziehung	Freiwillige Erziehungshilfe	Fürsorgeerziehung	insgesamt			insgesamt	dar. in Heimen	
				Anzahl	dar. in Heimen	in % je 1000 Minderjährige			
	Ende des Jahres								
1	2	3	4	5	6	7	8	9	
1980	240	144	6	390	.	20,0	.	.	.
1981	209	128	9	346	.	18,0	.	.	.
1982	111	124	8	243	145	13,1	8	8	119
1983	111	107	3	221	120	12,4	10	10	123
1984	124	105	-	229	121	13,6	13	12	122
1985	127	88	-	215	106	13,3	8	8	142
1986	125	85	-	210	102	13,1	23	20	160
1987	147	88	-	235	97	14,6	13	12	166
1988	168	101	-	269	101	16,4	13	13	180
1989	124	97	-	221	83	13,0	6	6	173
1990	171	1	-	172	37	9,7	5	5	192

1) Ab 1991 Neuordnung des Kinder- und Jugendhilferechts, dadurch nur sehr bedingte Vergleichbarkeit mit früheren Zahlen.

Adoptionen	Sorge-rechts-ent-ziehung	Jugendgerichts-hilfe		Amts-pfleg-schaf-ten	Vor-mund-schaf-ten ins-gesamt	Sonst. Pfleg-schaf-ten	Bei-stand-schaf-ten	nicht ehelich Geborene	in % der Gesamt-geborener	Vaterschafts-feststellungen	
		ins-gesamt	dar. Heran-wach-sende							in Bearbeitung	erledigt
		im Jahre		Ende des Jahres				im Jahre		Ende des Jahres	im Jahre
10	11	12	13	14	15	16	17	18	19	20	21
.	.	584	.	711	181	.	.	90	10,4	.	.
.	.	617	.	682	169	.	.	107	11,0	.	.
20	19	841	502	692	173	73	41	109	11,3	71	130
26	17	694	402	703	159	64	43	120	13,4	77	124
12	15	482	319	704	161	63	47	126	14,0	84	119
19	17	634	416	703	158	101	40	144	14,9	94	138
12	17	396	260	766	147	99	53	127	14,0	122	128
19	13	560	361	814	132	106	71	147	14,3	131	147
15	14	1 178	736	879	121	119	78	165	14,3	133	155
18	16	570	411	933	104	97	81	188	16,1	192	198
14	23	460	257	901	103	89	76	189	15,2	160	226

**noch 5.7 Kinder- und Jugendhilfe**

Hilfe zur Erziehung außerhalb des Elternhauses

Jahr	insgesamt	und zwar		Erziehung in einer Tagesgruppe			
		Deutsche	unter 18 Jahren	zusammen	und zwar		
					Deutsche	unter 18 Jahren	in einer Tagesgruppe in einer Einrichtung
1	2	3	4	5	6	7	
1994	278	251	245	36	32	36	32
1995	222	203	203	30	27	30	24
1996	227	208	220	24	.	.	.
1997	250	234	250	30	.	.	.
1998	267	247	.	39	.	.	.
1999	275	259	.	37	.	.	.
2000	251	240	227	37	36	.	34
2001	257	240	230	42	38	.	38
2002	266	246	223	44	37	.	41
2003	275	255	232	48	42	.	44

Pflegschaften, Vormundschaften, Beistandschaften, Pflegeerlaubnis, Vaterschaftsfeststellungen, Sorgerecht

Jahr	Kinder- und Jugendhilfe am 31. 12										
	unter Amtspflegschaft und Amtsvormundschaft					unter Beistandschaft für Elternteile		für die eine Pflegeerlaubnis erteilt wurde			
	gesetzliche Amtspflegschaft	gesetzliche Amtsvormundschaft	best. Amtspflegschaft insgesamt	dar. in Unterhaltspflegschaft	bestellte Amtsvormundschaft	insgesamt	dar. in Unterhaltbeistandschaften	insgesamt	davon in		
									Vollpflege	Wochenpflege	Tagespflege
1	2	3	4	5	6	7	8	9	10	11	
1994	1 082	17	62	16	96	99	99	9	-	-	9
1995	1 102	13	61	14	94	104	104	16	-	-	16
1996	1 149	21	64	23	83	114	114	19	-	6	13
1997	1 221	19	90	31	79	119	119	18	-	1	17
1998	-	19	65	-	80	1 028	1 028	26	4	-	22
1999	-	30	91	-	55	974	140	14	1	-	13
2000	-	23	78	-	3	901	.	17	-	-	17
2001	-	29	41	-	52	989	.	29	5	-	24
2002	-	18	67	-	48	995	.	22	8	-	14
2003	-	17	73	-	35	999	.	26	-	-	26

Vollzeitpflege in einer anderen Famili				Heimerziehung ; sonstige betreute Wohnform			
zusammen	und zwar			zusammen	und zwar		
	Deutsche	unter 18 Jahren	in einer Pflegefamilie		Deutsche	unter 18 Jahren	in einem Heim
8	9	10	11	12	13	14	15

122	114	113	71	119	104	95	108
91	85	88	51	101	91	85	95
90	.	.	.	113	.	.	.
85	.	.	.	135	.	.	.
91	.	.	.	136	.	.	.
89	.	.	.	149	.	.	.
71	69	67	52	143	135	123	138
75	71	70	56	140	131	118	130
49	46	48	46	149	139	115	137
77	75	68	61	149	137	115	138

Fälle insgesamt	Vaterschaftsfeststellungen				Vollständiger oder teilweiser Entzug des Sorgerechtl			
	Vaterschaft festgestellt			Vaterschaft nicht festgestellt	Anzeigen zum vollständigen oder teilweisen Entzug der elterlicher Sorge	gerichtliche Maßnahmen zum vollständigen oder teilweisen Entzug der elterl. Sorge	Übertragung des Personen sorgerechtl ganz oder teilweise auf das Jugendamtl	
	zusammen	durch freiwillige Anerkennung	durch gerichtliche Entscheidung				insgesamt	darunter nur des Aufenthaltsbestimmungsrechtl
12	13	14	15	16	17	18	19	20

230	206	200	6	24	38	24	27	16
176	163	156	7	13	19	17	17	12
243	230	222	8	13	20	26	26	18
218	207	200	7	11	36	38	38	29
251	215	206	9	36	-	16	11	9
239	228	214	14	11	42	38	36	27
208	206	197	9	2	42	37	37	27
246	222	210	12	24	17	20	17	6
283	279	265	14	4	68	60	60	48
258	246	226	20	12	-	-	-	-

**5.8 Ausgaben Fürth's als örtlicher Träger der Sozialhilfe ( in 1000 Euro )**

Jahr	Hilfe zum Lebensunterhalt			Hilfe in besonderen Lebenslage:			
	insgesamt	darunter außerhalb von Einrichtungen		insgesamt	darunter		
		laufende Hilfe	einmalige Hilfe		Kranken- hilfe	Eingliede- rungshilfe f. Behinderte	Hilfe zur Pflege
1	2	3	4	5	6	7	
1976	1 811,7	1 002,6	204,5	998,6	212,8	3,6	630,1
1977	1 885,7	1 015,9	179,1	970,4	241,5	0,3	649,9
1978	1 839,9	1 039,1	184,7	989,3	245,0	-	645,6
1979	1 901,2	1 042,1	202,8	1 153,8	272,1	-	782,8
1980	1 949,7	1 088,3	216,4	941,0	275,1	-	575,3
1981	2 109,3	1 219,4	242,9	887,7	270,6	-	542,0
1982	2 574,2	1 526,4	302,9	839,3	220,8	-	511,9
1983 <sup>2)</sup>	2 507,7	2 135,7	341,0	606,6	191,5	153,7	222,2
1984	2 437,1	2 039,8	390,3	514,2	141,6	134,0	206,9
1985	3 080,5	2 514,0	566,5	576,8	168,7	166,3	207,7
1986	3 901,6	2 939,2	927,2	562,4	171,4	124,7	223,2
1987	4 311,8	3 372,9	916,8	649,0	206,5	139,6	264,7
1988	4 834,2	3 684,5	1 122,7	806,6	219,9	192,6	351,0
1989	5 548,7	4 229,2	1 234,4	900,4	228,9	245,7	387,3
1990	6 125,6	4 788,0	1 278,5	1 004,1	306,1	210,1	452,1
1991	6 364,9	4 974,0	1 331,8	967,6	362,1	217,4	343,8
1992	6 714,1	5 123,6	1 529,0	1 210,4	521,9	335,1	303,3
1993	8 095,2	6 173,6	1 861,6	1 274,5	503,2	385,1	347,4
1994 <sup>4)</sup>	.	7 240,1	.	.	401,8	447,9	367,0
1995	.	7 933,3	.	.	382,3	362,3	179,5
1996	.	7.263,5	.	.	461,2	398,5	94,2
1997	.	7.369,2	.	.	377,5	449,8	93,7
1998	.	7.599,2	.	.	482,8	391,4	125,4
1999	.	7.226,3	.	.	441,9	397,7	181,9
2000	.	7 144,2	.	.	457,8	333,2	151,5
2001	.	6 359,8	.	.	299,0	201,8	169,3
2002	.	7 346,3	.	.	303,7	785,2	198,1
2003	.	7 927,2	.	.	688,7	587,4	250,3

1) Nach Abzug der Erstattungen

2) Ab 1983 ist grundsätzlich für alle stationären und teilstationären Hilfen der Bezirk als überörtlicher Träger Kostenträger. Außerhalb von Einrichtungen bleibt der Bezirk weiterhin für Hilfen an Ausländer, Aussiedler, Zuwanderer und Staatenlose Kostenträger.

3) Soweit ab 1993 noch in Einrichtungen Ausgaben für Sozialhilfeleistungen beim örtlichen Sozialhilfeträger ausgewiesen sind, handelt es sich um die Abwicklung von sog. Altfällen (Bedarf entstand vor dem 01.10.1983) bzw. um Nachberechnungen (durch nachträgliche Anhebung der Pflegesätze bedingt).

4) Neufassung des Bundessozialhilfegesetzes;

Die Ausgaben und Einnahmen sind mit den Daten bis 1993 nicht vergleichbar, da vor allem die Asylbewerber jetzt Leistungen aufgrund des Asylbewerbergesetzes erhalten und nicht mehr nach dem Bundessozialhilfegesetz.

Jahr	Brutto - Ausgab		reine Ausgaben 1)	Sozialhilfe-Belastung je Einwohner in Eur			
	insgesamt	darunter in Einrich- tungen		Hilfe zum Lebens- unterhalt	Hilfe in besonderer Lebenslager	Ausgaben insgesamt	
			brutto			reine Ausgaben 1)	
	8	9	10	11	12	13	14
1976	2 759,1	1 323,5	2 141,2	17,99	9,49	27,40	21,43
1977	2 856,0	1 420,4	2 223,5	19,02	9,78	28,80	22,53
1978	2 829,1	1 312,9	2 198,9	18,73	10,07	28,81	22,39
1979	3 055,1	1 506,8	2 336,7	19,36	11,75	31,11	23,79
1980	2 890,7	1 290,8	2 012,2	19,77	9,55	29,32	20,41
1981	2 997,0	1 213,4	2 085,6	21,26	8,94	30,20	21,02
1982	3 413,5	1 293,4	2 304,7	25,78	8,41	34,18	23,08
1983	3 114,2	126,1 <sup>3)</sup>	2 315,0	25,32	6,13	31,45	23,37
1984	2 951,2	15,7	2 277,6	24,74	5,22	29,96	23,12
1985	3 657,3	-	3 018,8	31,58	5,92	37,50	30,95
1986	4 464,1	2,8	3 548,4	39,91	5,76	45,68	36,31
1987	4 960,7	-	4 050,9	43,78	6,59	50,37	41,13
1988	5 640,7	-	4 484,9	49,19	8,21	57,39	45,63
1989	6 449,1	-	5 181,5	56,46	9,16	65,62	52,73
1990	7 129,8	-	5 640,4	60,06	9,84	69,90	55,30
1991	7 332,5	-	5 934,8	60,96	9,27	70,23	56,84
1992	7 924,6	-	6 671,9	63,01	11,36	74,37	62,61
1993	9 369,8	-	7 899,3	75,11	11,83	86,94	73,30
1994	9 780,4	-	8 478,2	.	.	90,73	78,65
1995	10 219,0	-	8 886,2	.	.	94,26	81,96
1996	9 526,0	-	8 243,3	.	.	87,99	76,14
1997	9 270,3	-	8 311,4	.	.	84,65	75,89
1998	9 492,9	-	8 617,7	.	.	86,99	78,98
1999	9 180,1	-	8 268,7	.	.	83,63	75,33
2000	8 859,1	-	8 105,5	.	.	80,19	73,37
2001	8 032,4	-	7 055,7	.	.	72,20	63,42
2002	9 386,4	-	8 364,3	.	.	83,97	74,83
2003	10 529,8	-	9 485,5	.	.	94,11	84,77

**5.9 Ausgaben und Einnahmen für die Jugendhilfe<sup>1)</sup>**

	1991	1992	1993	1994	1995	1996
	1	2	3	4	5	6
Ausgaben in 1 000 Euro						
insgesamt	7 325,7	13 165,7	13 597,3	14 407,6	14 152,8	15 764,2
davon						
Ausgaben für Einzel- und						
Gruppenhilfen						
zusammen	3 762,4	8 231,7	8 128,2	8 660,3	7 934,8	9 392,1
davon						
öffentlicher Träger	3 654,1	6 033,4	5 921,4	6 471,9	5 634,3	6 963,5
freier Träger <sup>2)</sup>	108,3	2 198,3	2 206,8	2 188,4	2 300,5	2 428,6
Ausgaben für Einrichtungen						
zusammen	3 252,4	4 524,7	4 998,3	5 259,9	5 686,8	6 148,0
davon						
öffentlicher Träger	3 227,5	4 502,0	4 966,2	5 247,0	5 673,0	6 111,2
freier Träger <sup>2)</sup>	24,9	22,7	32,1	12,9	13,8	36,8
Personalausgaben der Jugend-						
hilfeverwaltung	310,9	409,3	470,9	487,4	531,2	224,1
Einnahmen in 1 000 Euro						
insgesamt	774,6	850,5	1 008,8	3 109,6	3 281,1	3 280,6
darunter						
von Einrichtungen	468,8	545,9	557,2	1 783,0	1 824,2	2 189,0
Reine Ausgaben in 1 000 Euro						
insgesamt	6 551,1	12 315,2	12 588,5	11 298,0	10 871,7	12 483,6
darunter						
für Kindertageseinrichtungen						
öffentlicher Träger	1 947,8	2 655,3	3 299,4	2 265,6	2 652,4	2 790,2
für die Förderung von						
Kindertageseinrichtungen						
freier Träger	-	-	- 1,1	-	-	25,8
Reine Ausgaben in Euro						
je Einwohner	62	115	117	105	100	116

1) Ab 1991 Neuordnung des Kinder- und Jugendhilferechts, dadurch nur sehr bedingte Vergleichbarkeit mit früheren Jahren möglich.

2) Nur Zuschüsse öffentlicher Träger

1997	1998	1999	2000	2001	2002	2003
7	8	9	10	11	12	13

17 510,9      19 279,3      20 429,6      17 997,2      22 224,7      23 285,8      25 451,1

10 539,6      11 446,4      12 523,3      10 271,6      10 221,6      10 775,9      12 356,6

7 969,5      8 488,6      9 372,2      9 950,7      9 833,0      10 364,1      11 930,1  
 2 570,1      2 957,8      3 151,1      320,9      388,6      411,8      426,5

6 656,6      7 526,6      7 623,3      7 454,7      10 595,3      12 037,4      11 640,1

6 580,0      6 603,3      7 435,7      7 446,0      7 459,9      8 534,5      8 026,9  
 76,6      923,3      187,6      8,7      3 135,4      3 502,9      3 613,2

314,7      306,3      283,0      270,9      1 407,8      472,5      1 454,4

1 748,4      4 024,9      5 449,4      4 820,0      5 714,3      5 210,3      6 503,5

230,5      2 708,3      3 014,6      3 111,6      3 311,0      3 485,0      3 421,8

15 762,5      15 254,4      14 980,2      13 177,2      16 510,4      18 075,5      18 947,6

5 223,1      4 101,1      4 877,5      3 401,7      3 001,3      3 756,7      3 486,0

- 42,7      - 528,9      -1 700,1      - 37,2      3 116,3      3 320,6      3 431,0

144      140      137      119      148      162      169



**5.10 Ausgaben und Einnahmen für Asylbewerber**

Jahr	Ausgaben in Eurc				Einnahmen	reine Ausgaben in Eurc	
	insgesamt	darunter für				zusammen	je 1 000 Einwohner
		Leistungen in besonderer Fällen	Grundleistungen	Leistungen bei Krankheit Schwangersch. und Geburt			
1	2	3	4	5	6	7	
1994	1 299 059	974 164	159 349	154 368	105 957	1 193 102	11 068
1995	1 213 308	1 000 300	125 073	85 796	88 116	1 125 192	10 438
1996	1 171 970	847 120	164 613	158 597	45 607	1 126 363	10 389
1997	1 120 320	693 616	226 019	198 107	30 982	1 089 338	10 062
1998	772 396	-	416 891	342 340	42 827	729 569	6 662
1999	798 533	-	297 801	489 802	16 115	782 418	7 170
2000	562 679	25 914	242 109	287 484	14 074	548 605	4 998
2001	703 907	28 086	234 569	427 158	25 154	678 753	6 144
2002	883 592	145 933	366 372	351 473	58 531	825 061	7 416
2003	1 958 339	297 537	618 648	985 643	108 810	1 849 529	16 546

### 5.11 Ausgaben der Kriegsofopferfürsorgestelle

	1994	1995	1996	1997	1998	1999	2000 <sup>1)</sup>	2002
	1	2	3	4	5	6	7	8
Bruttoausgaben (Beihilfen) insgesamt in Euro	210 530	206 246	171 891	195 523	149 220	106 243	114 663	89 881
darunter								
Krankenhilfe	1 709	1 339	975	1 696	-	982	911	1 187
Ergänzende Hilfe zum Lebensunterhalt	173 571	184 510	160 157	175 523	135 115	99 762	103 242	84 661
Erholungshilfe	18 322	18 377	10 037	17 154	13 743	5 155	9 900	1 706
Altershilfe	719	433	195	428	363	345	275	457
Hilfe in besonderen Lebenslagen	2 815	135	529	723	-	-	102	-
Hilfe zur Pflege	13 393	1 452	-	-	-	-	233	1 870
KOF-Belastung je Einwohner in Euro	1,94	1,91	1,58	1,80	1,38	0,97	1,04	0,81
darunter								
Ergänzende Hilfe zum Lebensunterhalt	1,60	1,71	1,47	1,62	1,24	0,91	0,94	0,76

1) ab 2000 Meldungen nur noch alle 2 Jahre

5.12 Schwerbehinderte Menschen nach Altersgruppen

Jahr	insgesamt	davon im Alter von ... Jahren											65 oder mehr
		unter 4	4	6	15	18	25	35	45	55	60	62	
			bis unter										
1	2	3	4	5	6	7	8	9	10	11	12	13	
1980	10 064	23	11	106	60	189	345	818	1 823	1 639	714	612	3 688
1985	12 808	14	16	105	58	168	325	592	1 521	1 636	795	1 334	6 244
1987	12 837	15	17	92	51	147	323	534	1 416	1 486	811	1 253	6 692
1989	12 943	17	23	95	42	153	354	495	1 417	1 367	733	1 251	6 996
1991	12 881	16	15	95	39	151	370	495	1 356	1 271	712	1 145	7 216
1993	12 819	24	22	113	35	141	396	545	1 292	1 273	596	1 075	7 307
1995	12 404	28	28	125	31	118	379	590	1 160	1 259	620	929	7 137
1997	12 157	25	28	144	42	110	361	598	1 124	1 251	579	899	6 996
1999	11 967	19	20	158	41	105	330	632	1 126	1 178	623	924	6 811
2001	11 862	28	17	148	54	133	313	662	1 150	1 073	637	922	6 725
2003	11 872	27	31	127	62	157	322	726	1 217	1 065	598	1 019	6 521

5.13 Heime der Altenhilfe<sup>1)2)</sup>

	1994	1995	1996	1997	1998	1999	2000	2001	2002	2003
	1	2	3	4	5	6	7	8	9	10

Altenheimplätze

untergebrachte Personen insgesamt	214	214	184	175	168	157	105	92	64	50
dar. städtisch	50	50	34	22	19	16	11	8	8	4

Altenwohnheimplätze

untergebrachte Personen insgesamt	448	463	466	447	439	411	377	364	361	336
dar. städtisch	25	24	25	26	27	25	24	26	25	24

Altenpflegeheimplätze

untergebrachte Personen insgesamt	634	678	721	764	806	819	924	926	876	888
dar. städtisch	56	59	74	74	92	94	102	107	106	112

Gesamtzahl der untergebrachten Personen	1 296	1 355	1 371	1 386	1 413	1 387	1 406	1 382	1 301	1 274
dar. städtisch	131	133	133	122	138	135	137	141	139	140

1) Stand jeweils 31.12.

2) 2002 und 2003 1 Heim geschlossen wegen Neubau

#### 5.14 Kindergärten und Horte

	1993	1994	1995	1996	1997	1998	1999	2000	2001	2002	2003
	1	2	3	4	5	6	7	8	9	10	11

##### Kindergärten<sup>1)</sup>

insgesamt	46	48	49	50	52	55	57	56	55	55	55
Plätze	2 499	2 574	2 728	2 828	3 030	3 243	3 291	3 316	3 326	3 326	3 378
betreute Kinder <sup>2)</sup>	2 619	2 761	2 800	2 905	3 089	3 263	3 325	3 440	3 418	3 377	3 370
darunter											
halbtags	750	809	1 114	1 070	1 345	1 246	1 287	1 328	1 480	1 384	1 426
Ausländerkinder	395	406	461	530	575	642	672	733	777	739	756

##### Horte

insgesamt	12	12	14	16	15	14	14	14	14	16	17
betreute Kinder <sup>2)</sup>	396	408	473	464	468	487	540	547	592	664	759

1) Anerkannte Einrichtungen nach Art. 8 BayKiG., schulvorbereitende Einrichtungen und sonstige Kindergärten.

2) Stand jeweils 31.12.

### Ausgaben der Stadt als örtlicher Träger der Sozialhilfe (Brutto-Ausgaben)

in Mio. Euro

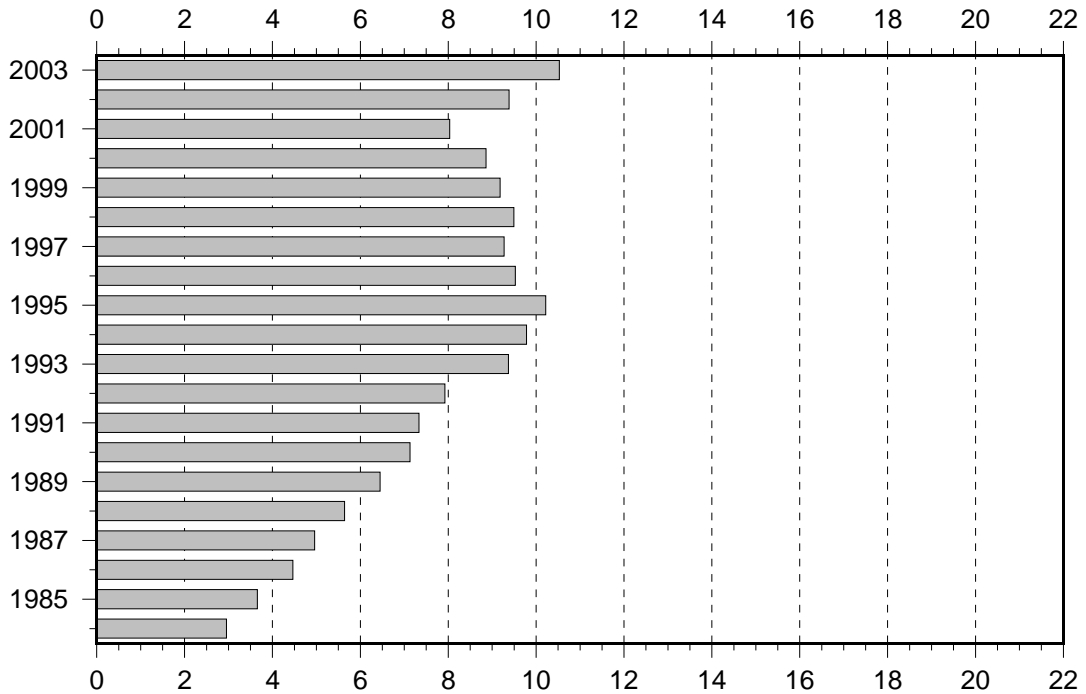

### Heime der Altenhilfe - untergebrachte Personen -

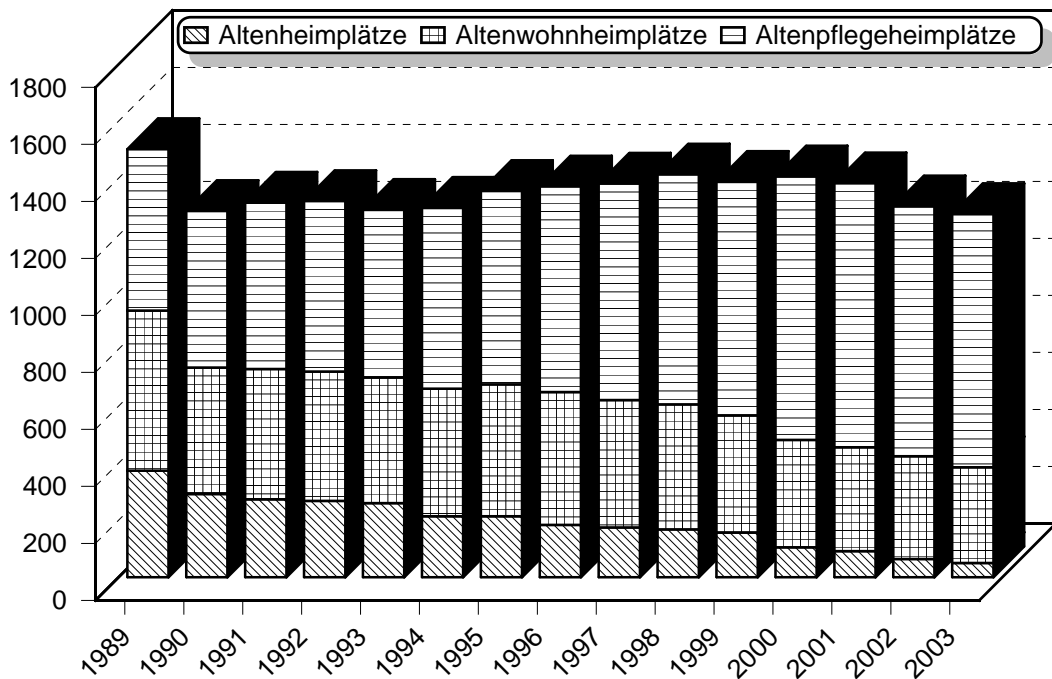

**5.15 Sozialversicherung**  
**Rentenanträge**

Jahr	Renten- anträge insgesamt	darunter für			
		Berufs- u. <sup>1)</sup> Erwerbsun- fähigkeits- rente	Altersruhe- <sup>2)</sup> geld	Witwen- und <sup>3)</sup> Witwerrente	Waisen- <sup>3)</sup> rente
	1	2	3	4	5
1973	2 821	824	1 059	460	181
1974	2 411	714	866	383	190
1975	2 472	746	911	433	150
1976	2 534	665	607	507	150
1977	2 362	678	570	482	162
1978	2 261	777	439	442	130
1979	2 171	694	572	386	103
1980	2 195	726	492	417	127
1981	2 135	711	554	413	97
1982	1 932	717	490	407	73
1983	1 994	693	479	451	77
1984	1 988	685	516	416	87
1985	1 852	458	559	384	79
1986	2 050	516	553	480	82
1987	1 822	424	550	459	82
1988	1 999	518	647	495	81
1989	2 002	490	714	506	72
1990	2 080	490	776	499	92
1991	1 978	485	759	466	86
1992	2 036	454	735	500	105
1993	2 080	500	769	500	87
1994	2 203	552	839	517	83
1995	2 288	559	927	488	85
1996	2 216	562	848	478	84
1997	2 182	550	865	486	66
1998	2 182	543	857	491	80
1999	2 183	543	902	452	73
2000	2 214	605	920	429	66
2001	2 272	506	1 216	550	.
2002	2 257	518	1 129	610	.
2003	2 232	497	1 112	623	.

1) ab 2001 Erwerbsminderungsrente

2) ab 2001 Altersrente

3) ab 2001 Hinterbliebenenrente

6.1 Baugenehmigungen im Wohn- und Nichtwohnbau

Jahr	Errichtung neuer Wohngebäude				Errichtung neuer Nichtwohngebäude		
	insgesamt	darunter Ein- oder Zwei- familienhäuser	Wohnungen	veranschlagte Baukosten in 1 000 Euro	insgesamt	Wohnungen	veranschlagte Baukosten in 1 000 Euro
	1	2	3	4	5	6	7
1980	419	377	834	66 003	34	4	39 609
1981	184	145	534	42 098	33	19	32 182
1982	244	205	625	55 134	27	4	18 351
1983	292	238	859	74 899	31	4	27 602
1984	199	153	898	62 228	28	54	75 779
1985	148	127	522	40 120	30	12	14 142
1986	203	186	309	27 588	22	3	26 157
1987	186	174	267	29 511	38	13	51 649
1988	153	125	323	28 331	31	1	21 790
1989	231	207	457	44 926	43	12	55 210
1990	277	234	766	68 689	36	22	25 170
1991	198	132	1 341	98 676	36	18	32 175
1992	130	96	621	55 278	39	16	39 255
1993	161	103	1 676	132 674	22	5	11 528
1994	173	118	1 856	152 989	21	1	26 315
1995	109	89	498	54 055	24	17	11 592
1996	106	92	232	29 864	15	2	15 630
1997	101	86	360	38 731	19	3	15 537
1998	157	139	274	36 247	29	3	29 603
1999	172	157	330	43 292	34	2	56 384
2000	138	119	279	33 748	32	2	26 093
2001	193	176	318	38 801	25	8	14 950
2002	240	225	384	53 286	17	-	18 302
2003	113	92	318	36 444	15	-	26 530



## 6.2 Der Bauüberhang

### im Wohnbau (nur Neubau) am Jahresende

Jahr	unter Dach (=rohbaufertig)		noch nicht unter Dach		noch nicht begonnen	
	Gebäude	Wohnungen	Gebäude	Wohnungen	Gebäude	Wohnungen
	1	2	3	4	5	6
1983	187	453	51	256	172	473
1984	149	834	25	188	181	428
1985	102	.	34	.	151	169
1986	126	225	41	107	133	284
1987	116	191	33	109	130	207
1988	95	187	30	128	82	173
1989	105	275	87	144	81	170
1990	156	367	96	275	72	249
1991	195	649	59	571	59	542
1992	136	663	31	416	76	521
1993	181	1 400	48	897	66	639
1994	162	1 311	40	985	89	1 102
1995	129	1 075	39	248	90	1 105
1996	80	404	27	92	101	1 054
1997	82	203	18	47	77	1 066
1998	117	241	17	54	61	695
1999	100	269	23	49	81	340
2000	84	123	12	52	58	383
2001	76	124	15	51	86	253
2002	133	187	14	22	105	352
2003	74	180	21	228	85	194

### im Nichtwohnbau (nur Neubau) am Jahresende

Jahr	unter Dach (=rohbaufertig)		noch nicht unter Dach		noch nicht begonnen	
	Gebäude	Wohnungen	Gebäude	Wohnungen	Gebäude	Wohnungen
	1	2	3	4	5	6
1983	14	9	7	1	12	3
1984	19	23	6	2	13	33
1985	5	.	9	.	11	42
1986	6	1	8	2	11	42
1987	12	3	8	3	11	46
1988	14	9	9	-	12	41
1989	13	12	19	11	22	32
1990	21	41	11	6	22	4
1991	28	8	14	18	17	2
1992	30	28	16	2	22	10
1993	34	15	6	2	21	4
1994	26	16	7	2	18	1
1995	21	14	5	1	22	15
1996	11	7	5	1	17	14
1997	8	3	5	2	18	14
1998	12	5	1	-	18	12
1999	7	-	10	14	16	-
2000	10	-	5	-	18	1
2001	7	2	4	3	11	-
2002	3	-	3	-	13	-
2003	9	-	2	-	14	-

6.3 Baufertigstellungen im Wohn- und Nichtwohnbau nach Gebäudearten

Jahr	Wohnbau				Nichtwohnbau		
	Gebäude insgesamt	Ein-	Zwei-	Mehr-	darin Wohnfläche ( 100 qm )	Gebäude insgesamt	darin Nutzfläche ( 100 qm )
		Familienhäuser					
1	2	3	4	5	6	7	
1979	323	257	28	38	543	31	243
1980	427	353	37	37	903	32	503
1981	410	334	50	26	729	41	906
1982	424	335	40	49	900	44	558
1983	201	128	38	35	490	22	295
1984	229	147	47	35	489	22	333
1985	190	106	29	55	674	42	919
1986	166	114	26	26	418	19	209
1987	170	138	15	17	278	28	379
1988	172	140	19	13	265	27	412
1989	157	128	11	18	312	24	559
1990	219	174	13	32	404	36	1 013
1991	205	164	17	24	439	29	373
1992	197	143	14	40	621	28	234
1993	103	66	12	25	290	26	239
1994	171	81	24	66	937	28	524
1995	140	88	12	40	884	25	180
1996	146	91	18	37	667	28	335
1997	119	87	13	19	384	20	155
1998	126	96	16	14	265	24	310
1999	146	110	16	20	317	30	258
2000	180	145	19	16	385	30	407
2001	158	137	5	16	298	35	531
2002	162	143	8	11	289	19	220
2003	182	162	16	12	310	9	98

**6.4 Der Zu- und Abgang an Wohngebäuden , Wohnungen und Wohnräumen**

Jahr	Wohngebäude	Wohnungen in Wohn- und Nichtwohngebäuden						Wohnräume insgesamt
		insgesamt	davon mit ... Wohnräumen einschließlich Küchen					
			1 oder 2	3	4	5 oder 6	7 oder mehr	
1	2	3	4	5	6	7	8	

**Zugang (Baufertigstellung)**

1990	219	474	19	64	178	194	19	2 105
1991	205	536	65	92	145	192	42	2 327
1992	197	794	135	190	251	170	48	3 077
1993	103	468	117	115	136	81	19	1 585
1994	171	1 393	311	462	396	202	22	4 629
1995	140	1 469	602	468	260	115	24	4 199
1996	146	1 081	388	299	200	175	19	3 356
1997	119	570	154	113	139	146	18	1 993
1998	126	272	6	29	99	104	34	1 308
1999	146	329	7	53	78	145	46	1 603
2000	180	398	27	50	95	163	63	1 922
2001	158	308	4	40	64	149	51	1 579
2002	162	297	5	6	58	164	64	1 589
2003	182	408	23	72	69	201	43	1 926

**Abgang (Abbruch und Umbau)**

1990	5	14	2	4	7	1	-	50
1991	17	24	4	4	9	5	2	102
1992	8	15	-	6	3	6	-	63
1993	10	123	90	9	20	4	-	223
1994	6	108	100	2	4	-	2	147
1995	24	325	161	128	30	4	2	767
1996	2	12	4	2	3	2	1	45
1997	1	23	-	6	14	3	-	89
1998	6	14	-	-	6	7	1	69
1999	2	2	-	-	-	2	-	11
2000	2	19	3	3	3	6	4	90
2001	5	8	1	2	3	1	1	39
2002	2	8	-	3	2	2	1	36
2003	3	8	-	4	1	2	1	35

**Reinzugang**

1990	214	460	17	60	171	193	19	2 055
1991	188	512	61	88	136	187	40	2 225
1992	189	779	135	184	248	164	48	3 014
1993	93	345	27	106	116	77	19	1 362
1994	165	1 285	211	460	392	202	20	4 482
1995	116	1 144	441	340	230	111	22	3 432
1996	144	1 069	384	297	197	173	18	3 311
1997	118	547	154	107	125	143	18	1 904
1998	120	258	6	29	93	97	33	1 239
1999	148	327	7	53	78	143	46	1 592
2000	178	379	24	47	92	157	59	1 832
2001	153	300	3	38	61	148	50	1 540
2002	160	289	5	3	56	162	63	1 625
2003	185	400	23	68	68	199	42	1 961

6.5 Wohngebäude-, Wohnungs- und Wohnraumbestand<sup>1)</sup>

Jahr	Wohngebäude	Wohnungen in Wohn- und Nichtwohngebäuden							Wohnräume insgesamt
		insgesamt	davon mit ... Wohnräumen einschließlich Küchen						
			1 oder 2	3	4	5	6	7 oder mehr	
1	2	3	4	5	6	7	8	9	
1950 <sup>2)</sup>	6 074	23 930	2 257	8 853	8 619	2 513	1 688		89 415
1961 <sup>3)</sup>	7 908	31 716	.	.	.	.	.	.	.
1962	8 243	32 283	.	.	.	.	.	.	.
1963	8 372	33 702	.	.	.	.	.	.	.
1964	8 514	34 314	.	.	.	.	.	.	.
1965	8 672	34 833	.	.	.	.	.	.	.
1966	8 897	35 203	.	.	.	.	.	.	.
1967	9 098	36 456	.	.	.	.	.	.	.
1968 <sup>4)</sup>	8 978	35 488	3 142	11 758	13 929	4 261	2 398		134 212
1969	9 135	36 182	3 188	11 855	14 273	4 426	1 384	1 056	137 118
1970	9 233	36 594	3 286	11 909	14 388	4 529	1 417	1 065	138 647
1971	9 359	37 262	3 346	11 974	14 694	4 688	1 461	1 099	141 471
1972	11 467	41 862	3 756	13 109	16 416	5 459	1 783	1 339	160 149
1973	11 612	42 880	4 057	13 296	16 676	5 625	1 869	1 357	163 647
1974	11 798	43 874	4 234	13 507	17 049	5 752	1 932	1 400	167 378
1975	11 879	44 060	4 329	13 441	17 110	5 795	1 957	1 428	168 155
1976	12 054	44 273	4 322	13 471	17 104	5 834	2 033	1 509	169 491
1977	12 257	44 590	4 356	13 487	17 154	5 904	2 138	1 551	171 075
1978	12 584	45 171	4 404	13 587	17 271	6 049	2 235	1 625	173 782
1979	12 895	45 844	4 462	13 714	17 417	6 247	2 336	1 668	176 774
1980	13 306	46 654	4 486	13 796	17 671	6 434	2 530	1 737	180 690
1981	13 708	47 356	4 500	13 858	17 875	6 579	2 724	1 820	184 231
1982	14 118	48 250	4 554	13 970	18 080	6 834	2 889	1 923	188 519
1983	14 306	48 715	4 561	14 038	18 228	6 979	2 958	1 951	190 673
1984	14 524	49 209	4 586	14 134	18 375	7 100	3 027	1 987	192 869
1985	14 706	50 181	4 845	14 411	18 634	7 211	3 078	2 002	196 087
1986	14 863	50 773	4 948	14 579	18 790	7 295	3 140	2 021	198 354
1987 <sup>5)</sup>	14 317 <sup>6)</sup>	48 380 <sup>7)</sup>	3 600	12 462	18 328	8 257	3 343	2 390	196 379
1988 <sup>8)</sup>	14 584	48 429	3 222	12 493	18 442	8 422	3 422	2 428	198 025
1989	14 734	48 762	3 229	12 549	18 558	8 495	3 483	2 448	199 548
1990	14 948	49 222	3 246	12 609	18 729	8 636	3 535	2 467	201 603
1991	15 136	49 734	3 307	12 697	18 865	8 742	3 616	2 507	203 828
1992	15 325	50 513	3 442	12 881	19 113	8 827	3 695	2 555	206 842
1993	15 418	50 858	3 469	12 987	19 229	8 882	3 717	2 574	208 204
1994	15 583	52 143	3 680	13 447	19 621	9 037	3 764	2 594	212 686
1995	15 699	53 287	4 121	13 787	19 851	9 114	3 798	2 616	216 118
1996	15 843	54 356	4 505	14 084	20 048	9 249	3 836	2 634	219 429
1997	15 961	54 903	4 659	14 191	20 173	9 369	3 859	2 652	221 333
1998	16 081	55 161	4 665	14 220	20 266	9 433	3 892	2 685	222 572
1999	16 229	55 488	4 672	14 273	20 344	9 531	3 937	2 731	224 165
2000	16 407	55 867	4 696	14 320	20 436	9 620	4 005	2 790	225 997
2001	16 560	56 167	4 699	14 358	20 497	9 700	4 073	2 840	227 537
2002	16 720	56 456	4 704	14 361	20 553	9 774	4 161	2 903	229 162
2003	16 905	56 856	4 727	14 429	20 621	9 855	4 279	2 945	231 123

1) zum jeweiligen Gebietsstand

2) am 13.09. (Gebäude- und Wohnungszählung)

3) am 06.06. (Gebäude- und Wohnungszählung)

4) am 25.10. (Gebäude- und Wohnungszählung)

5) am 25.05. (Gebäude- und Wohnungszählung)

6) Wohngebäude ohne solche mit nur 1 oder 2 Freizeitwohneinheiten und ohne Wohnheime

7) Wohnungen ohne Freizeitwohnungen und ohne Wohnungen in Gebäuden mit vollständiger Wohnheimnutzung

8) ab 1988 ohne Wohnheime

Quelle: Bayerisches Landesamt für Statistik und Datenverarbeitung; F II 4

### Wohngebäudebestand

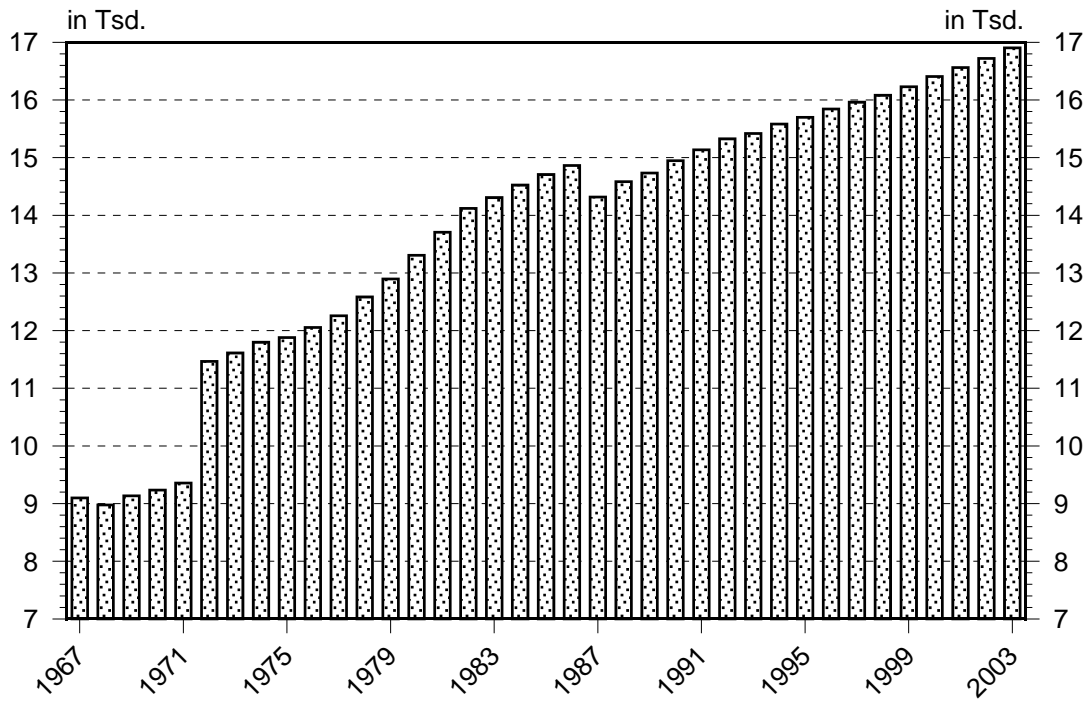

### Wohnungsbestand

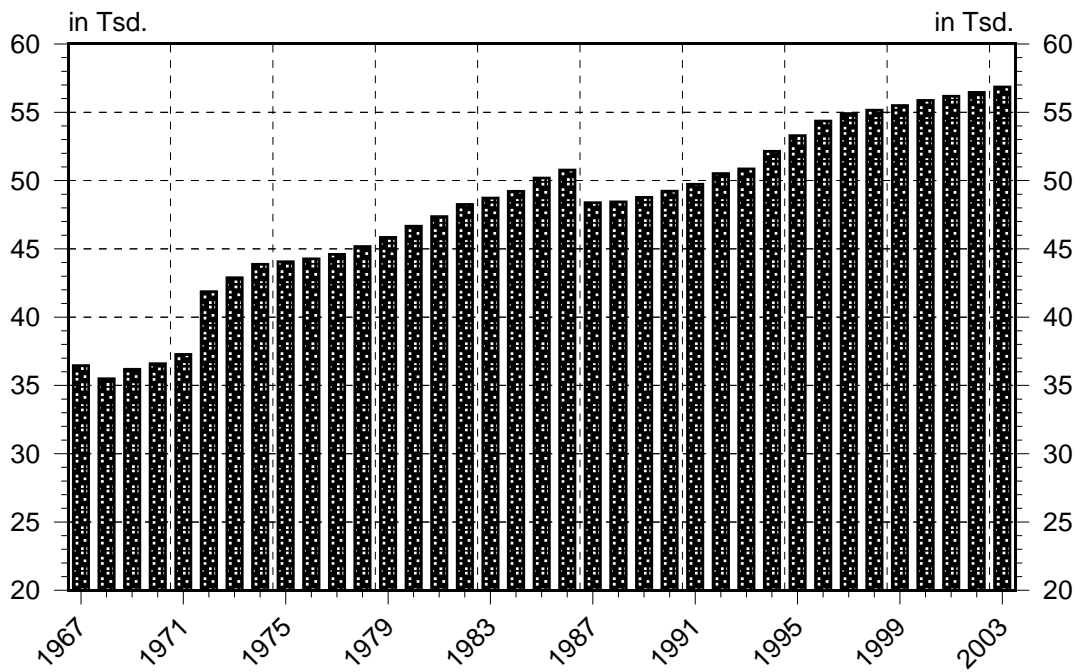

6.6 Bestand an Wohngebäuden nach der Zahl der Wohnungen<sup>1)</sup>

Jahr	Wohngebäude							
	insgesamt		davon					
			mit 1 Wohnung		mit 2 Wohnungen		mit 3 oder mehr Wohnungen	
	Gebäude	Wohnungen	Gebäude	Wohnungen	Gebäude	Wohnungen	Gebäude	Wohnungen
	Anzahl	Anzahl	Anzahl	Anzahl	Anzahl	Anzahl	Anzahl	Anzahl
1	2	3	4	5	6	7	8	
1987	14 425	47 740	7 645	7 645	2 168	4 336	4 612	35 759
1988	14 584	47 961	7 779	7 779	2 180	4 360	4 625	35 822
1989	14 734	48 287	7 899	7 899	2 192	4 384	4 643	36 004
1990	14 948	48 724	8 061	8 061	2 208	4 416	4 679	36 247
1991	15 136	49 196	8 206	8 206	2 225	4 450	4 705	36 540
1992	15 325	49 975	8 334	8 334	2 240	4 480	4 751	37 161
1993	15 418	50 304	8 388	8 388	2 247	4 494	4 783	37 422
1994	15 583	51 587	8 456	8 456	2 274	4 548	4 853	38 583
1995	15 699	52 726	8 521	8 521	2 287	4 574	4 891	39 631
1996	15 843	53 784	8 606	8 606	2 302	4 604	4 935	40 574
1997	15 961	54 342	8 686	8 686	2 318	4 636	4 957	41 020
1998	16 081	54 597	8 771	8 771	2 338	4 676	4 972	41 150
1999	16 229	54 919	8 872	8 872	2 362	4 724	4 995	41 323
2000	16 407	55 279	9 014	9 014	2 381	4 762	5 012	41 503
2001	16 560	55 566	9 143	9 143	2 386	4 772	5 031	41 651
2002	16 720	55 850	9 283	9 283	2 391	4 782	5 046	41 785
2003	16 905	56 249	9 439	9 439	2 402	4 804	5 064	42 006

1) ohne Wohnheime

## 6.7 Bewilligungen im sozialen Wohnungsbau

Jahr	1. Förderungsweg			2. Förderungsweg		3. Förderungsweg	
	Bewilligte Wohnungen	Bewilligte Bundes-/ Landesmitte	Aufwendungszuschüsse	Bewilligte Wohnungen	Aufwendungsdarlehen im Bundesregionalprogramm	Bewilligte Wohnungen	Bewilligte Bundes-/ Landesmitte
	Anzahl	1000 Euro		Anzahl	1000 Euro	Anzahl	1000 Euro
	1	2	3	4	5	6	7
1978	268	13 838	.	241	799	-	-
1979	.	.	.	.	.	-	-
1980	.	.	.	.	.	-	-
1981	71	5 995	145	49	196	-	-
1982	180	15 982	348	29	109	-	-
1983	25	1 932	45	236	612	-	-
1984	124	9 817	190	31	138	-	-
1985	79	11 778	247	16	81	-	-
1986	94	6 605	127	35	180	-	-
1987	50	3 778	66	43	222	-	-
1988	37	2 724	51	30	148	-	-
1989 <sup>1)</sup>	20	1 617	-	30	-	56	2 670
1990	24	1 748	-	59	-	17	841
1991	4	3	-	37	-	19	9
1992	25	20	-	34	-	16	14
1993	2	.	-	21	-	79	4 632
1994	1	.	-	21	-	84	4 621
1995	-	-	-	15	-	25	1 440
1996	1	.	-	38	-	24	1 347
1997	-	-	-	30	-	93	5 825
1998	-	-	-	-	-	70	4 433
1999	-	-	-	-	-	60	5 715
2000	-	-	-	-	-	64	5 807
2001	-	-	-	-	-	.	.
2002	-	-	-	-	-	98	4 364
2003	-	-	-	-	-	.	.

Die Bewilligungsstatistik hält die Bewilligung von Mitteln aus öffentlichen Haushalten zur Förderung des Wohnungsbaus fest. Bauvorhaben, die ausschließlich mit Mitteln der Wohnungsfürsorge für Bedienstete des Bundes oder des Landes gefördert werden, gehen nicht in die Bewilligungsstatistik ein; dasselbe gilt für Bauvorhaben, die ausschließlich mit Mitteln von Gemeinden gefördert werden. Man unterscheidet drei Förderungsformen. Im 1. Förderungsweg, dem traditionellen öffentlich geförderten sozialen Wohnungsbau, erfolgt die Förderung mit öffentlichen Mitteln im Sinne des § 6 Abs. 1 II. Wohnungsbaugesetz i. d. F. der Bek. vom 21.08.1990 (BGBl I S. 1729). Im 2. Förderungsweg, dem Eigentumsprogramm werden überwiegend Aufwendungsdarlehen gewährt und damit Bauvorhaben für Personen gefördert, deren Jahreseinkommen die im § 25 II. Wohnungsbaugesetz bestimmte Einkommensgrenze um nicht mehr als 40 % überschreitet oder die eine öffentlich geförderte Wohnung durch den Bezug einer neuen auf diese Weise freimachen. Im 3. Förderungsweg soll durch die Förderung von Um- und Ausbaumaßnahmen kurzfristig zusätzlicher Wohnraum geschaffen werden.

Bewilligte Wohnungen sind Wohnungen, für die öffentliche Mittel im Rahmen des ersten, zweiten und dritten Förderungsweges eingesetzt werden.

Bewilligte Bundes- und Landesmittel im ersten Förderungsweg sind die zur Finanzierung des Bauvorhabens direkt gewährten zinsgünstigen Darlehen nach § 6 Abs. 1 II. WoBauG (einschließlich Mittel für Wohnheimplätze).

1) ab1989 Umstellung der Förderungswege

Bewilligte Bundes- und Landesmittel im dritten Förderungsweg sind Mittel aus öffentlichen Haushalten, die nicht als öffentliche Mittel im Sinne des § 6 Abs. 1 II. WoBauG gelten.

Aufwendungszuschüsse sind nicht zurückzahlbare, befristete und meist degressiv gestaffelte Beihilfen zur Deckung laufender Aufwendungen.

Aufwendungsdarlehen im Bundesregionalprogramm sind Beihilfen, die 12 bzw. 15 Jahre lang gewährt werden und sich nach der Größe des Bauvorhabens richten, also objektbezogen sind. Diese Beihilfen summieren sich im Laufe der 12 bzw. 15 Jahre zu den sogenannten Aufwendungsdarlehen. Es handelt sich hier also nicht um direkte Finanzierungsdarlehen. Die in der Spalte 5 ausgewiesenen Beträge beinhalten nur die 1. Jahresrate dieser Aufwendungsdarlehen, also nur die im Bewilligungsjahr ausgezahlten Beihilfen, nicht das Aufwendungsdarlehen insgesamt.



### Baufertigstellungen im Wohnungsbau

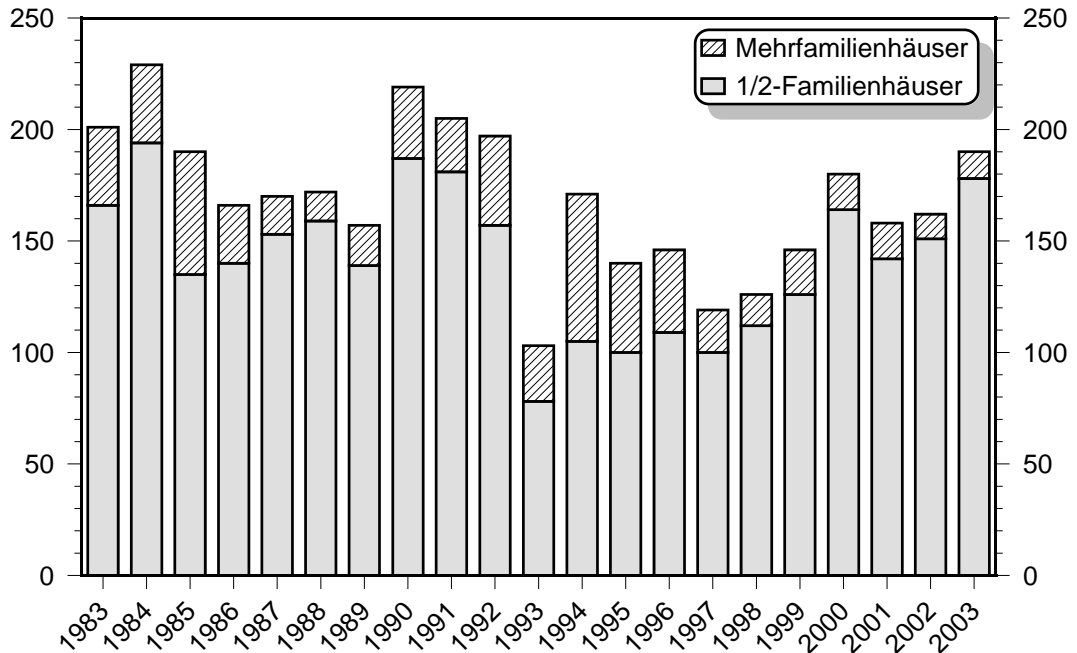

### Wohnungsbestand zum 31.12.2003 nach der Anzahl der Wohnräume

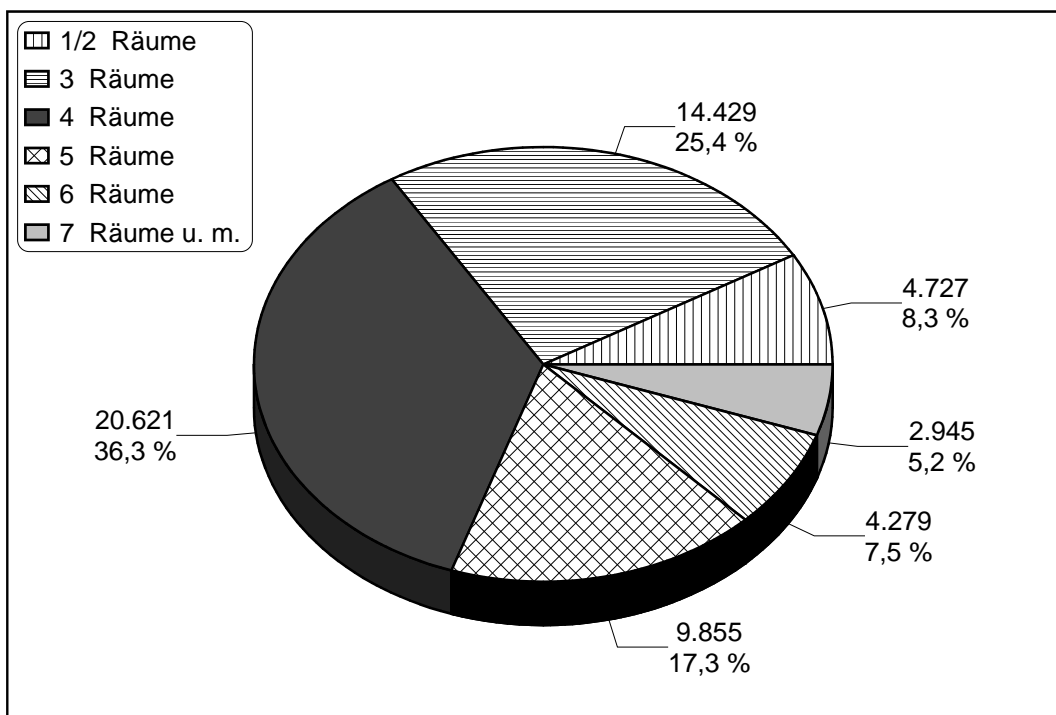

6.8 Baulandveräußerungen<sup>1)</sup>

Jahr	Fälle	Fläche in 1 000 m	Kaufpreis <sup>2)</sup>	
			insgesamt in 1 000 Euro	je m <sup>2</sup> in Euro
	1	2	3	4
1976	81	98	4 715	48,11
1977	88	185	8 563	46,22
1978	90	174	9 073	52,31
1979	.	.	.	.
1980	.	.	.	.
1981	59	69	6 003	86,42
1982	59	97	10 280	105,93
1983	83	101	12 822	127,40
1984	48	130	10 706	82,42
1985	36	56	6 145	109,65
1986	31	45	4 922	110,01
1987	27	76	7 715	102,16
1988	20	39	5 016	127,43
1989	41	64	9 304	144,80
1990	23	23	3 586	155,30
1991	12	14	2 329	161,24
1992	19	21	4 478	216,64
1993	27	47	10 566	225,80
1994	20	30	5 114	172,15
1995	7	9	2 313	252,67
1996	43	41	8 658	211,69
1997	30	33	6 939	210,24
1998	65	158	24 192	152,95
1999	53	114	18 631	163,66
2000	59	253	35 252	139,44
2001	37	113	19 071	169,36
2002	27	24	.	.
2003	64	94	18 668	198,65

1) Baureifes Land, Rohbauland, sonstiges Bauland

2) Der Kaufpreis in Euro je m<sup>2</sup> ergibt sich als Quotient aus Kaufsumme und Fläche; es handelt sich also jeweils um einen flächengewogenen Durchschnittspreis.



**7.1 Die Arbeitslosen und offenen Stellen  
(AA Nürnberg, Geschäftsstelle Fürth<sup>1)</sup>)**

Jahr und Quartal	Arbeitslose									offene Stellen insgesamt
	insgesamt	davon		darunter						
		Männer	Frauen	Jugendliche bis 20 Jahre	55 Jahre und älter <sup>2)</sup>	Schwerbehinderte	Langzeitarbeitslose <sup>3)</sup>	Ausländer	Ange-stellte	
1	2	3	4	5	6	7	8	9	10	
1982 / I	6 258	2 989	3 269	591	377	450	1 242	1 224	1 954	258
II	5 943	2 642	3 301	462	330	455	1 139	1 222	1 922	277
III	6 552	3 024	3 528	601	348	492	1 112	1 174	2 135	163
IV	7 982	3 973	4 009	689	321	488	1 115	1 423	2 192	118
1983 / I	8 096	4 162	3 934	771	341	544	1 110	1 564	2 277	176
II	8 441	3 999	4 442	715	378	559	1 109	1 462	2 292	157
III	8 236	3 724	4 512	728	347	557	1 142	1 456	2 654	164
IV	8 024	3 914	4 110	650	371	577	1 063	1 503	2 506	119
1984 / I	8 154	3 993	4 161	690	354	588	1 133	1 469	2 440	176
II	7 221	3 288	3 933	472	291	572	1 064	1 310	2 360	211
III	6 861	2 986	3 875	559	354	550	1 089	1 089	2 480	204
IV	7 429	3 611	3 818	577	337	573	978	1 136	2 333	177
1985 / I	7 429	3 755	3 674	508	324	581	1 063	1 180	2 344	189
II	6 555	2 922	3 633	398	329	538	1 039	1 030	2 235	263
III	6 280	2 725	3 555	436	327	527	982	875	2 370	313
IV	6 550	3 126	3 424	406	347	525	865	961	2 182	391
1986 / I	6 815	3 380	3 435	355	334	536	937	980	2 230	365
II	5 962	2 486	3 476	281	277	587	972	803	2 121	423
III	5 609	2 262	3 347	264	257	511	815	745	2 136	546
IV	5 955	2 686	3 269	238	320	500	822	796	2 034	521
1987 / I	6 918	3 558	3 560	397	261	556	968	1 025	2 182	482
II	5 995	2 534	3 461	305	197	502	934	908	2 072	582
III	6 109	2 487	3 622	388	350	544	1 152	891	2 234	530
IV	6 836	3 060	3 776	365	361	584	962	1 054	2 269	360
1988 / I	7 601	3 587	4 014	394	362	600	1 059	1 124	2 513	339
II	6 438	2 638	3 800	212	388	577	1 069	900	2 350	531
III	6 294	2 604	3 690	233	389	534	1 047	875	2 410	574
IV	6 400	2 890	3 510	250	374	573	869	960	2 114	453
1989 / I	6 576	3 004	3 572	182	431	509	943	898	2 266	650
II	5 964	2 480	3 484	204	440	553	792	745	2 139	777
III	6 070	2 515	3 555	183	455	529	825	732	2 344	924
IV	6 366	2 748	3 618	273	468	554	894	840	2 379	1 005
1990 / I	6 496	2 807	3 689	257	492	565	880	836	2 451	967
II	6 064	2 431	3 633	226	559	588	906	769	2 429	762
III	5 944	2 429	3 515	241	543	535	688	697	2 261	942
IV	5 794	2 644	3 150	194	523	572	627	689	2 099	824
1991 / I	5 513	2 566	2 947	187	506	562	609	758	1 888	824
II	5 235	2 297	2 938	144	530	545	572	712	1 893	892
III	5 365	2 328	3 037	152	1 053	544	508	789	1 966	943
IV	5 652	2 657	2 995	179	1 028	558	593	877	1 814	572
1992 / I	6 078	2 839	3 239	251	1 119	594	675	1 006	1 966	725
II	5 980	2 774	3 206	201	1 181	622	665	1 001	1 903	752
III	6 166	2 808	3 358	243	1 133	641	756	1 078	2 139	690
IV	6 951	3 352	3 599	276	1 199	674	770	1 354	2 178	544

1) Geschäftsstelle Fürth = Stadt und Landkreis Fürth

2) bis 1992 59 Jahre und älter

3) bis 2000 Teilzeitarbeit suchende Arbeitslose

noch 7.1 Die Arbeitslosen und offenen Stellen

Jahr und Quartal	Arbeitslose									offene Stellen insgesamt
	insgesamt	davon		darunter						
		Männer	Frauen	Jugendliche bis 20 Jahre	55 Jahre und älter <sup>2)</sup>	Schwerbehinderte	Langzeitarbeitslose <sup>3)</sup>	Ausländer	Ange stellte	
1	2	3	4	5	6	7	8	9	10	
1993 / I	7 926	3 901	4 025	348	2 001	679	752	1 565	2 479	620
II	8 301	4 048	4 253	306	2 051	722	742	1 471	2 755	487
III	8 750	4 295	4 455	351	2 249	706	960	1 737	2 923	448
IV	9 059	4 617	4 442	288	2 181	666	979	1 894	2 952	302
1994 / I	9 332	4 827	4 505	288	2 277	708	977	1 923	3 143	724
II	8 991	4 500	4 491	252	2 309	713	1 010	1 747	3 203	652
III	9 165	4 533	4 632	324	2 351	689	1 040	1 695	3 383	540
IV	9 347	4 777	4 570	291	2 481	735	1 061	1 807	3 419	426
1995 / I	9 830	5 053	4 777	327	2 671	739	1 108	1 953	3 562	611
II	9 301	4 621	4 680	281	2 633	715	1 089	1 825	3 458	417
III	9 506	4 736	4 770	338	2 700	709	1 132	1 917	3 589	509
IV	10 059	5 238	4 821	367	2 791	708	1 118	2 170	3 586	472
1996 / I	10 832	5 876	4 956	356	3 009	707	1 159	2 393	3 735	702
II	9 673	5 008	4 665	276	2 982	687	1 093	2 060	3 535	629
III	10 255	5 184	5 071	377	3 064	687	1 164	2 163	3 957	630
IV	10 974	5 744	5 230	328	3 182	738	1 179	2 438	4 129	621
1997 / I	11 548	6 195	5 353	359	3 295	754	1 145	2 515	4 207	734
II	10 731	5 473	5 258	314	3 190	774	1 115	2 280	4 142	560
III	10 871	5 437	5 434	370	3 159	774	1 136	2 296	4 309	698
IV	11 142	5 789	5 353	321	3 177	764	1 181	2 322	4 287	544
1998 / I	11 064	5 855	5 209	337	3 203	741	1 121	2 356	4 125	678
II	10 111	5 039	5 072	252	3 199	745	1 122	2 061	3 947	745
III	10 044	4 925	5 119	307	3 202	760	1 186	2 032	4 026	656
IV	10 471	5 305	5 166	274	3 156	756	1 135	2 206	3 985	559
1999 / I	10 511	5 463	5 048	264	3 243	774	1 117	2 159	3 946	649
II	9 317	4 588	4 729	218	3 133	781	1 063	1 871	3 705	537
III	9 004	4 382	4 622	316	3 006	764	1 073	1 742	3 656	614
IV	8 904	4 413	4 491	252	2 907	726	1 079	1 865	3 457	585
2000 / I	8 834	4 548	4 286	241	2 854	705	1 075	1 856	3 397	889
II	7 596	3 749	3 847	208	2 684	641	994	1 496	3 081	838
III	7 345	3 543	3 802	260	2 542	622	979	1 444	2 999	772
IV	7 675	3 905	3 770	262	2 459	623	992	1 591	2 889	680
2001 / I	7 808	4 119	3 689	257	2 330	619	2 482	1 695	2 839	1 066
II	7 102	3 629	3 473	162	2 215	568	2 281	1 517	2 757	1 053
III	7 425	3 711	3 714	266	2 087	580	2 176	1 597	2 992	829
IV	8 239	4 393	3 846	260	2 059	598	2 207	1 807	2 999	648
2002 / I	9 060	4 965	4 095	279	2 058	587	2 315	1 971	3 291	855
II	8 608	4 596	4 012	223	1 919	617	2 372	1 828	3 349	812
III	8 895	4 645	4 250	316	1 889	626	2 451	1 865	3 580	639
IV	9 757	5 306	4 451	281	1 946	660	2 608	2 108	3 669	559
2003 / I	10 735	5 863	4 872	327	1 996	689	2 902	2 336	4 045	951
II	9 643	5 137	4 506	250	1 553	649	2 794	2 046	3 816	867
III	9 573	4 953	4 620	255	1 436	644	2 926	1 900	4 031	635
IV	10 225	5 425	4 800	224	1 476	661	3 094	2 105	4 134	631

### Arbeitslose im Geschäftsstellenbezirk Fürth

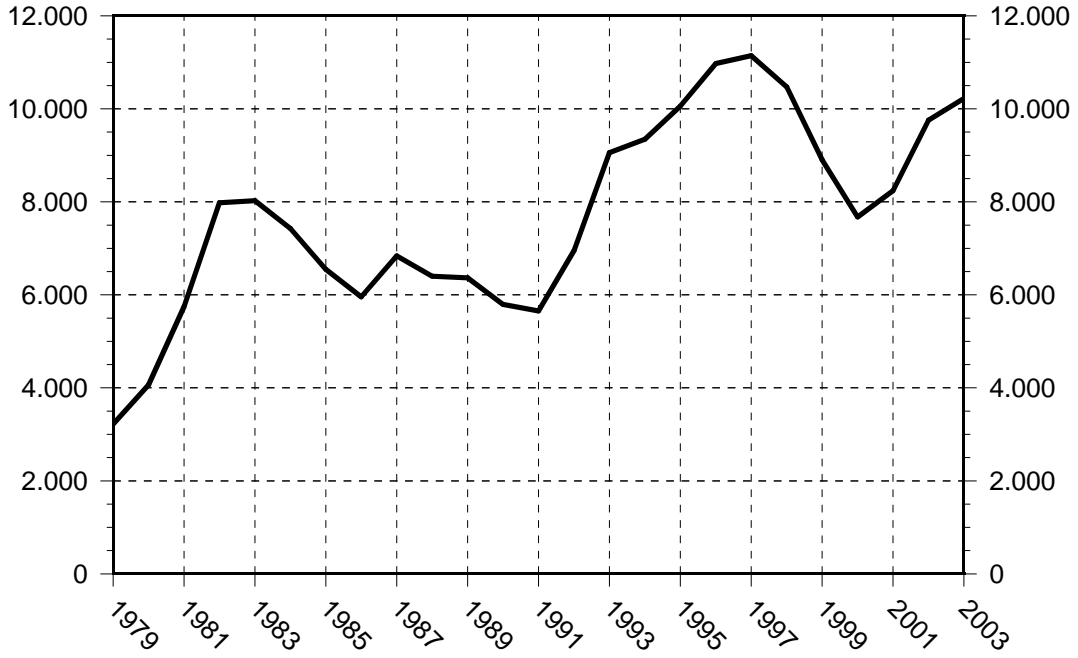

### Offene Stellen im Geschäftsstellenbezirk Fürth

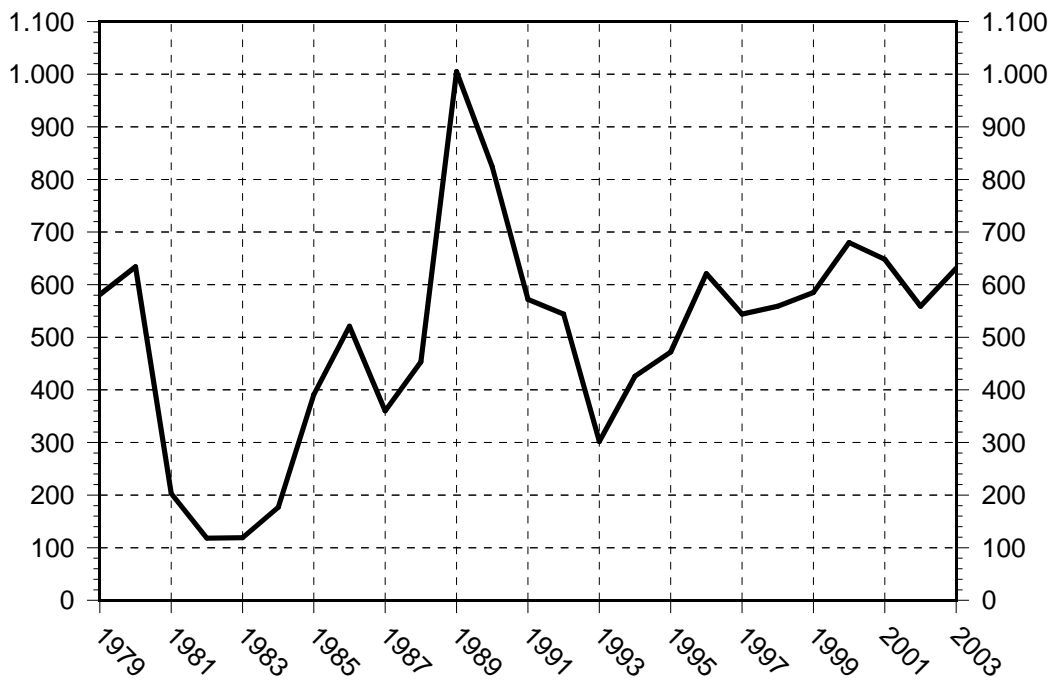

7.2 Die Arbeitslosen und offenen Stellen nach Berufsgruppen<sup>1)</sup>

Berufsgruppen	Arbeitslose						
	insgesamt						
	1997	1998	1999	2000	2001	2002	2003
	1	2	3	4	5	6	7
Pflanzenbauer, Tierzüchter	195	204	184	152	158	169	182
Forst- und Jagdberufe	3	4	3	5	-	-	4
Bergleute, Mineralgewinner	4	3	2	2	1	2	1
Steinbearbeiter, Baustoffhersteller	30	43	23	27	27	34	30
Keramiker, Glasmacher	39	36	42	30	29	37	38
Chemiearbeiter, Kunststoffverarbeiter	293	244	228	169	176	211	189
Papierhersteller, -verarbeiter	78	61	67	58	91	123	159
Drucker	193	174	168	136	137	157	157
Holzaufbereiter, Holzwarenfertiger	21	23	13	16	21	19	22
Metallerzeuger, -bearbeiter	446	360	297	233	217	238	254
Schlosser, Mechaniker	658	582	446	366	421	535	556
Elektriker	292	270	217	168	206	240	269
Montierer und Metallberufe, a.n.g.	465	443	377	304	357	357	350
Textil- und Bekleidungsberufe	94	105	64	57	42	54	46
Lederhersteller, -verarbeiter	27	25	20	17	16	24	22
Ernährungsberufe	361	404	337	328	333	406	432
Bauberufe	493	395	305	313	310	325	293
Bau-, Raumausstatter, Polsterer	144	138	122	135	159	193	170
Tischler, Modellbauer	125	116	86	88	111	122	111
Maler, Lackierer	208	230	191	171	203	272	228
Warenprüfer, Versandfertigmacher	610	591	514	436	515	566	563
Hilfsarbeiter	5	12	9	-	6	12	12
Maschinenisten	65	62	48	47	47	45	31
Ingenieure, Chemiker, Physiker	172	156	135	105	111	124	136
Techniker	395	342	286	212	156	187	150
Technische Sonderfachkräfte	92	87	77	53	68	69	98
Warenkaufleute	839	182	680	600	647	853	963
Dienstleistungskaufleute	145	134	112	115	163	219	292
Verkehrsberufe	367	326	271	230	274	399	400
Lagerverwalter, Transportarbeiter	636	618	534	512	493	571	594
Verwaltungs- und Büroberufe	1 913	1 772	1 538	1 304	1 364	1 615	1 777
Ordnungs- und Sicherheitsberufe	160	155	147	146	166	202	210
Publizisten, Bibliothekare	34	30	19	17	21	30	28
Künstler	73	66	46	44	64	70	65
Gesundheitsdienstberufe	235	247	222	160	187	202	235
Sozial-, Erziehungsberufe	369	351	324	267	262	278	368
Körperpfleger	60	66	65	58	58	73	75
Gästebetreuer	167	150	125	105	134	153	144
Hauswirtschaftliche Berufe	84	80	71	74	96	118	132
Reinigungsberufe	444	461	378	337	355	399	404
Arbeitskräfte ohne bestimmten Beruf	108	123	111	78	37	54	35
Insgesamt	11 142	10 471	8 904	7 675	8 239	9 757	10 225
Fertigungsberufe	-	-	-	211	168	3 970	3 932
Technische Berufe	-	-	-	79	56	380	384
Dienstleistungsberufe	-	-	-	330	325	5 182	5 687

1) Stand jeweils 31.12.

noch 7.2 Die Arbeitslosen und offenen Stellen nach Berufsgruppen

Berufsgruppen	offene Stellen						
	1997	1998	1999	2000	2001	2002	2003
	8	9	10	11	12	13	14
Pflanzenbauer, Tierzüchter	44	10	19	59	98	110	125
Forst- und Jagdberufe	-	-	-	1	1	1	1
Bergleute, Mineralgewinner	-	-	-	-	-	-	-
Steinbearbeiter, Baustoffhersteller	-	2	-	1	1	2	-
Keramiker, Glasmacher	-	-	-	-	-	-	-
Chemiearbeiter, Kunststoffverarbeiter	7	10	9	4	2	3	7
Papierhersteller, -verarbeiter	1	2	1	2	-	-	1
Drucker	8	4	4	7	3	3	-
Holzaufbereiter, Holzwarenfertiger	4	-	1	4	1	1	1
Metallerzeuger, -bearbeiter	13	28	4	17	16	12	28
Schlosser, Mechaniker	43	75	59	59	53	63	58
Elektriker	17	38	21	27	18	26	13
Montierer und Metallberufe, a.n.g.	3	1	-	6	4	1	63
Textil- und Bekleidungsberufe	5	-	-	2	1	2	4
Lederhersteller, -verarbeiter	-	-	-	2	2	-	-
Ernährungsberufe	18	28	30	49	40	14	15
Bauberufe	6	8	7	7	4	2	5
Bau-, Raumausstatter, Polsterer	9	6	4	4	3	4	1
Tischler, Modellbauer	5	5	3	7	5	3	4
Maler, Lackierer	7	4	4	2	2	8	4
Warenprüfer, Versandfertigtmacher	15	6	8	6	8	6	6
Hilfsarbeiter	5	4	4	5	5	4	9
Maschinenisten	-	1	1	-	-	-	-
Ingenieure, Chemiker, Physiker	20	42	40	33	28	24	20
Techniker	37	43	29	34	19	16	13
Technische Sonderfachkräfte	3	5	3	12	9	7	2
Warenkaufleute	84	43	55	49	57	37	40
Dienstleistungskaufleute	9	22	56	47	39	55	47
Verkehrsberufe	8	14	15	21	14	8	10
Lagerverwalter, Transportarbeiter	6	7	9	6	14	5	34
Verwaltungs- und Büroberufe	86	56	99	65	68	58	42
Ordnungs- und Sicherheitsberufe	1	3	6	2	6	3	2
Publizisten, Bibliothekare	1	-	2	2	1	-	1
Künstler	2	3	3	3	-	1	-
Gesundheitsdienstberufe	21	29	24	45	44	25	25
Sozial-, Erziehungsberufe	21	17	26	42	37	28	11
Körperpfleger	4	9	5	6	2	6	6
Gästebetreuer	14	11	14	17	15	8	7
Hauswirtschaftliche Berufe	10	9	8	9	13	5	20
Reinigungsberufe	7	14	12	16	15	8	6
Arbeitskräfte ohne bestimmten Beruf	-	-	-	-	-	-	-
Insgesamt	554	559	585	680	648	559	631
Fertigungsberufe	-	-	-	211	168	154	219
Technische Berufe	-	-	-	79	56	47	35
Dienstleistungsberufe	-	-	-	330	325	247	251



7.3 Arbeitslosenquote<sup>1)</sup>

Jahr und Quartal	Fürth <sup>2)</sup>	Nordbayern <sup>3)</sup>	Bundesgebiet <sup>4)</sup>
	1	2	3
1983 / I	9,9	11,1	9,8
II	9,5	8,4	8,7
III	9,3	8,2	8,6
IV	9,8	10,0	9,5
1984 / I	10,0	10,3	9,6
II	8,8	7,6	8,5
III	8,4	7,7	8,6
IV	9,1	9,3	9,4
1985 / I	9,1	10,6	10,0
II	8,0	7,5	8,7
III	7,7	7,3	8,7
IV	8,0	8,7	9,4
1986 / I	8,4	9,8	9,8
II	7,3	6,6	8,4
III	6,9	6,4	8,2
IV	7,3	7,8	8,9
1987 / I	8,5	9,0	9,6
II	7,3	6,2	8,3
III	7,5	6,1	8,4
IV	8,4	7,0	9,2
1988 / I	9,3	8,9	9,6
II	7,8	6,2	8,4
III	7,7	6,1	8,1
IV	7,8	7,0	8,5
1989 / I	8,0	7,1	8,4
II	6,7	5,4	7,4
III	6,8	5,6	7,3
IV	7,1	6,6	8,0
1990 / I	7,1	6,5	7,8
II	6,6	5,1	6,9
III	6,5	5,0	6,6
IV	6,4	5,6	6,8
1991 / I	5,8	5,3	6,5
II	5,5	4,3	5,9
III	5,7	4,7	6,0
IV	6,0	5,5	6,5
1992 / I	6,2	5,5	6,5
II	6,1	4,8	6,3
III	6,3	5,2	6,5
IV	7,1	6,3	7,4

- 1) bezogen auf abhängige zivile Erwerbspersonen
- 2) Geschäftsstelle Fürth
- 3) seit 1998 Bayern
- 4) altes Bundesgebiet

Jahr und Quartal	Fürth	Nordbayern	Bundesgebiet
	1	2	3
1993 / I	8,0	7,2	8,0
II	8,4	6,4	7,8
III	8,9	7,1	8,3
IV	9,2	8,2	9,1
1994 / I	9,3	8,6	9,5
II	9,0	7,4	8,9
III	9,1	7,4	8,8
IV	9,3	7,9	9,2
1995 / I	9,8	8,2	9,4
II	9,3	7,1	8,9
III	9,5	7,4	9,0
IV	10,1	8,5	9,7
1996 / I	10,9	9,7	10,4
II	9,7	7,9	9,7
III	10,3	8,5	10,0
IV	11,0	9,7	10,8
1997 / I	11,6	10,7	11,4
II	10,8	7,9	10,6
III	10,9	8,1	10,7
IV	11,2	8,7	11,1
1998 / I	11,1	9,2	11,2
II	10,0	7,3	10,0
III	10,0	7,3	9,8
IV	10,4	8,2	10,4
1999 / I	10,4	8,3	10,4
II	9,1	6,7	9,5
III	8,8	6,7	9,4
IV	8,7	7,3	9,6
2000 / I	8,6	7,4	9,6
II	7,2	5,6	8,2
III	7,0	5,5	8,1
IV	7,3	6,0	8,3
2001 / I	7,4	6,5	8,6
II	6,7	5,3	7,9
III	7,0	5,6	8,0
IV	7,8	6,6	8,6
2002 / I	8,5	7,3	8,9
II	8,1	6,3	8,4
III	8,3	6,6	8,7
IV	9,1	7,6	9,2
2003 / I	10,0	8,7	9,8
II	8,9	7,3	9,0
III	8,9	7,4	9,0
IV	9,5	8,0	9,3

#### 7.4 Die Kurzarbeit

Jahr	Betriebe mit Kurzarbeit				betroffene Beschäftigte insgesamt			
	31.03.	30.06.	30.09.	31.12.	31.03.	30.06.	30.09.	31.12.
	1	2	3	4	5	6	7	8
1975	.	.	.	.	1 956	2 666	1 154	2 138
1976	.	.	2	.	836	216	6	238
1977	.	.	.	.	429	207	153	323
1978	14	2	3	3	270	6	18	23
1979	12	7	5	3	2 456	1 110	486	165
1980	5	.	6	18	220	67	77	847
1981	27	31	17	27	2 303	939	644	656
1982	53	45	25	74	816	1 959	1 299	2 228
1983	80	39	21	33	2 694	626	466	844
1984	35	16	10	17	1 877	1 801	395	285
1985	34	10	9	9	757	154	532	104
1986	19	7	3	8	208	276	286	232
1987	24	15	14	28	1 087	232	922	1 148
1988	29	18	13	14	1 088	408	344	234
1989	23	16	6	5	403	278	40	22
1990	16	9	5	8	304	193	148	136
1991	14	8	8	14	254	162	160	151
1992	32	27	29	56	665	1 014	1 712	1 656
1993	85	86	37	44	2 638	2 242	913	942
1994	63	45	25	22	797	987	546	176
1995	32	31	21	40	517	344	496	684
1996	45	31	22	39	744	314	99	308
1997	52	31	19	20	519	592	157	153
1998	25	24	22	33	187	197	139	347
1999	38	20	13	20	338	119	93	164
2000	.	.	.	10	166	93	255	79
2001	18	11	11	26	107	83	69	407
2002	33	38	31	42	538	380	307	382
2003	.	.	.	.	290	284	327	232

7.5 Die Arbeitslosen und die Arbeitslosenquote im Stadtgebiet Fürth

Jahr	Monat	Arbeitslose absolut	Arbeitslosen- quote <sup>1)</sup>	Jahr	Monat	Arbeitslose absolut	Arbeitslosen- quote <sup>1)</sup>
		1	2			1	2
1984	Oktober	4 188	9,5	1995	März	6 165	12,0
1984	Dezember	4 507	10,2	1995	Juni	5 825	11,3
				1995	September	5 940	11,6
1985	März	4 507	10,3	1995	Dezember	6 360	12,4
1985	Juni	3 977	9,1				
1985	September	3 810	8,7	1996	März	6 756	13,1
1985	Dezember	3 974	9,1	1996	Juni	6 049	11,9
				1996	September	6 418	12,6
1986	März	4 135	9,5	1996	Dezember	6 816	13,4
1986	Juni	3 617	8,3				
1986	Oktober	3 408	7,9	1997	März	7 089	13,9
1986	Dezember	3 733	8,6	1997	Juni	6 622	13,2
				1997	September	6 767	13,5
1987	März	4 340	10,0	1997	Dezember	6 881	13,7
1987	Juni	3 758	8,6				
1987	Dezember	4 285	9,9	1998	März	6 845	13,7
				1998	Juni	6 281	12,4
1988	Juni	4 036	9,2	1998	September	6 295	12,4
1988	September	3 946	9,0	1998	Dezember	6 576	12,9
1988	Dezember	4 157	9,5				
				1999	März	6 572	12,9
1989	März	4 271	9,8	1999	Juni	5 791	11,2
1989	Juni	3 874	8,6	1999	September	5 596	10,8
1989	September	3 942	8,7	1999	Dezember	5 573	10,8
1989	Dezember	4 135	9,1				
				2000	März	5 513	10,7
1990	März	4 219	9,0	2000	Juni	4 758	9,0
1990	Juni	3 939	8,4	2000	September	4 532	8,5
1990	September	3 861	8,2	2000	Dezember	4 723	8,9
1990	Dezember	3 763	8,0				
				2001	März	4 838	9,1
1991	März	3 581	7,4	2001	Juni	4 503	8,4
1991	Juni	3 400	7,0	2001	September	4 686	8,7
1991	September	3 178	6,5	2001	Dezember	5 218	9,7
1991	Dezember	3 348	6,9				
				2002	März	5 712	10,7
1992	März	3 600	7,1	2002	Juni	5 499	10,2
1992	Juni	3 637	7,2	2002	September	5 649	10,4
1992	September	3 652	7,2	2002	Dezember	6 164	11,4
1992	Dezember	4 117	8,2				
				2003	März	6 801	12,6
1993	März	4 695	9,1	2003	Juni	6 168	11,3
1993	Juni	4 917	9,5	2003	September	6 068	11,1
1993	September	5 612	10,9	2003	Dezember	6 427	11,7
1993	Dezember	5 817	11,3				
1994	März	5 936	11,5				
1994	Juni	5 739	11,1				
1994	September	5 778	11,2				
1994	Dezember	5 892	11,4				

1) bezogen auf abhängige zivile Erwerbspersonen

7.6 Betriebe und tätige Personen im Verarbeitenden Gewerbe nach Wirtschaftszweigen (Sypr)<sup>1)</sup>

Jahr	insgesamt	davon in							
		Grundstoff- u. Produktionsgütergewerbe				Investitionsgüter produzierenden Gewerbe			
		insgesamt	darunter		insgesamt	darunter			
			Gießerei (29)	Chemische Industrie (40)		Maschinenbau (32)	Straßenfahrzeugbau, Reparatur von Kfz. usw. (33)	Elektrotechnik, Reparatur von Haushaltsgeräten (36)	Feinmechanik, Optik, Herstellung von Uhren (37)
1	2	3	4	5	6	7	8	9	

**Betriebe**

1980	95	11	2	4	40	10	3	6	7
1981	94	10	2	4	38	10	3	6	7
1982	92	11	3	4	36	10	3	7	7
1983	92	11	3	4	38	10	3	8	7
1984	90	11	3	4	39	10	3	8	8
1985	87	10	3	4	37	11	3	8	8
1986	88	10	3	4	37	10	3	8	7
1987	90	11	3	4	37	11	2	7	7
1988	85	10	3	4	36	12	2	7	5
1989	84	9	3	3	35	12	2	7	6
1990	91	9	3	3	39	13	2	8	6
1991	92	10	3	4	41	14	2	9	5
1992	90	10	3	4	41	15	2	10	5
1993	87	11	3	4	36	13	2	10	3
1994	83	8	3	2	34	11	2	11	3

**Beschäftigte insgesamt**

1980	19 031	421	.	123	13 525	480	528	8 303	601
1981	18 439	387	.	123	13 166	483	548	8 019	571
1982	17 908	417	103	137	13 017	486	523	8 238	560
1983	17 250	396	104	127	12 799	484	513	7 815	537
1984	17 102	400	130	135	12 769	488	.	.	581
1985	17 361	415	152	136	12 824	688	.	.	632
1986	17 343	451	186	136	12 382	883	.	6 527	645
1987	17 061	468	185	138	12 197	964	.	6 502	653
1988	16 216	455	204	136	12 037	857	.	6 582	644
1989	16 442	481	236	.	12 374	958	.	6 608	899
1990	18 619	497	250	117	14 461	1 146	.	8 572	897
1991	18 383	310	254	938	13 464	1 123	.	8 419	824
1992	16 832	1 231	230	893	12 155	1 054	.	7 642	846
1993	15 252	1 174	220	.	10 642	765	.	6 963	.
1994	11 837	1 149	234	.	7 432	705	.	4 033	.

1) (Sypr) = Systematik der Wirtschaftszweige - Fassung für die Statistik im Verarbeitenden Gewerbe

		davon im							Nahrungs- und Genuß- mittelge- werbe	Jahr
		Verbrauchsgüter produzierenden Gewerbe								
		darunter								
Herstellung von EBM- waren  (38)	insgesamt	Herstellung von Musik- instr., Spiel- waren, Füll- halter, usw.  (39)	Holzver- arbeitung  (54)	Papier- u. Pappever- arbeitung  (56)	Druckerei, Vervielfäl- tigung  (57)	Herstellung von Kunst- stoffwaren  (58)	Beklei- dungsge- werbe  (64)	(68)		
10	11	12	13	14	15	16	17	18		

**Betriebe**

10	38	10	2	4	6	3	8	6	1980
9	40	12	3	4	6	3	8	6	1981
6	38	11	3	4	6	3	7	7	1982
6	36	9	3	3	6	4	7	7	1983
6	33	9	3	3	3	4	7	7	1984
5	33	8	3	3	4	4	7	7	1985
6	34	8	3	3	5	4	6	7	1986
7	35	9	3	3	5	4	6	7	1987
7	32	7	3	3	6	3	5	7	1988
5	32	7	3	4	7	3	4	8	1989
7	33	7	5	5	7	4	3	10	1990
8	32	7	5	6	6	4	2	9	1991
8	30	7	4	7	6	3	1	9	1992
7	31	6	4	6	6	4	1	9	1993
6	31	6	3	6	7	5	1	10	1994

**Beschäftigte insgesamt**

3 277	4 136	1 078	.	388	337	200	1 338	949	1980
3 304	4 007	1 102	93	339	295	185	1 280	879	1981
3 009	3 554	806	143	329	262	.	1 103	920	1982
3 020	3 131	759	142	318	253	.	758	924	1983
3 235	3 003	602	140	.	215	.	805	930	1984
3 363	3 190	684	170	.	238	.	786	932	1985
3 307	3 629	769	.	.	257	.	732	881	1986
3 171	3 489	618	.	.	250	.	619	907	1987
3 077	2 821	615	137	.	278	.	589	903	1988
2 996	2 660	678	135	363	286	83	336	927	1989
3 464	2 660	676	178	389	328	.	179	1 001	1990
2 682	2 713	771	164	441	329	105	.	896	1991
2 521	2 520	677	154	508	301	93	.	926	1992
2 287	2 576	526	94	443	292	540	.	860	1993
2 203	2 422	509	87	434	310	515	.	834	1994

noch 7.6 Betriebe und tätige Personen im Verarbeitenden Gewerbe nach Wirtschaftszweigen (Sypr)

Jahr	insgesamt	davon in							
		Grundstoff- u. Produktionsgütergewerbe				Investitionsgüter produzierenden Gewerbe			
		insgesamt	darunter		insgesamt	darunter			
			Gießerei (29)	Chemische Industrie (40)		Maschinenbau (32)	Straßenfahrzeugbau, Reparatur von Kfz. usw. (33)	Elektrotechnik, Reparatur von Haushaltsgeräten (36)	Feinmechanik, Optik, Herstellung von Uhren (37)
1	2	3	4	5	6	7	8	9	

davon Angestellte

1980	6 822	115	.	39	5 344	235	145	3 764	274
1981	6 472	99	.	35	5 067	238	140	3 523	282
1982	6 684	124	14	57	5 252	247	143	3 741	278
1983	6 450	118	16	51	5 168	261	153	3 606	255
1984	6 415	125	18	60	5 162	261	.	.	297
1985	6 447	122	17	60	5 183	381	.	.	318
1986	6 552	132	22	61	5 077	583	.	3 011	333
1987	6 679	132	21	63	5 257	609	.	3 134	338
1988	6 453	127	23	62	5 209	518	.	3 185	345
1989	6 527	124	23	.	5 302	569	.	3 169	480
1990	8 038	120	22	53	6 747	659	.	4 488	480
1991	8 151	443	27	374	6 550	634	.	4 559	484
1992	7 498	439	31	368	5 932	617	.	4 120	521
1993	7 458	427	30	.	5 791	466	.	4 349	.
1994	5 342	417	26	.	3 734	364	.	2 473	.

davon Arbeiter

1980	12 209	306	.	84	8 181	245	383	4 539	327
1981	11 967	288	.	88	8 099	245	408	4 496	289
1982	11 224	293	89	80	7 765	239	380	4 497	282
1983	10 800	278	88	76	7 631	223	360	4 209	282
1984	10 687	275	112	75	7 607	227	.	.	284
1985	10 914	293	135	76	7 641	307	.	.	314
1986	10 791	319	164	75	7 305	300	.	3 516	312
1987	10 382	336	164	75	6 940	355	.	3 368	315
1988	9 763	328	181	74	6 828	339	.	3 397	299
1989	9 915	357	213	.	7 072	389	.	3 439	419
1990	10 581	377	228	64	7 714	487	.	4 084	417
1991	10 232	867	227	564	6 914	489	.	3 860	340
1992	9 334	792	199	525	6 223	437	.	3 522	325
1993	7 794	747	190	.	4 851	299	.	2 614	.
1994	6 495	732	208	.	3 698	341	.	1 560	.

davon i r									Jahr
Verbrauchsgüter produzierenden Gewerb								Nahrungs- und Genuß- mittelge- werbe	
d a r u n t e r									
Herstellung von EBM- waren  (38)	insgesamt	Herstellung von Musik- instr., Spiel- waren, Füll- halter usw. (39)	Holzver- arbeitung (54)	Papier- u. Pappever- arbeitung (56)	Druckerei, Vervielfältigung (57)	Herstellung von Kunst- stoffwaren (58)	Beklei- dungsge- werbe (64)	(68)	
10	11	12	13	14	15	16	17	18	

**davon Angestellte**

878	1 040	257	.	145	85	51	258	323	1980
853	1 002	246	22	134	75	52	242	304	1981
820	994	244	37	140	71	.	214	314	1982
814	835	208	32	140	71	.	106	329	1983
843	808	175	33	.	66	.	114	320	1984
863	828	179	35	.	69	.	111	314	1985
879	1 044	262	.	.	79	.	105	299	1986
847	996	174	.	.	73	.	111	294	1987
812	838	169	29	.	83	.	134	279	1988
730	812	181	27	156	85	25	75	289	1989
938	841	203	47	144	91	.	29	330	1990
629	838	188	42	176	84	40	.	320	1991
634	808	175	41	179	91	34	.	319	1992
596	926	170	27	165	88	241	.	314	1993
604	903	166	26	167	97	253	.	288	1994

**davon Arbeiter**

2 399	3 096	821	.	243	252	149	1 080	626	1980
2 451	3 005	856	71	205	220	133	1 038	575	1981
2 189	2 560	562	106	189	191	.	889	606	1982
2 206	2 296	551	110	178	182	.	652	595	1983
2 392	2 195	427	107	.	149	.	691	610	1984
2 500	2 362	505	135	.	169	.	675	618	1985
2 428	2 585	507	.	.	178	.	627	582	1986
2 324	2 493	444	.	.	177	.	508	613	1987
2 265	1 983	446	108	.	195	.	455	624	1988
2 266	1 848	497	108	207	201	58	261	638	1989
2 526	1 819	473	131	245	237	.	150	671	1990
2 053	1 875	583	122	265	245	65	.	576	1991
1 887	1 712	502	113	329	210	59	.	607	1992
1 691	1 650	356	67	278	204	299	.	546	1993
1 599	1 519	343	61	267	213	262	.	546	1994



noch 7.6 Betriebe und tätige Personen im Verarbeitenden Gewerbe nach Wirtschaftszweigen (Syp<sup>1)</sup>)

Jahr	Insgesamt	darunter im Wirtschaftszweig				
		Ernährungs- gewerbe	Papier- gewerbe	Verlags-, Druckgewerbe, Vervielfältigung	H. v. Gummi- u. Kunststoff- waren	Metallerzeu- gung und -bearbeitung
		(15)	(21)	(22)	(25)	(27)
1	2	3	4	5	6	

**Betriebe**

1995	75	11	6	6	6	5
1996	72	10	5	5	6	5
1997	64	9	4	4	5	5
1998	67	10	4	4	4	4
1999	61	8	5	2	4	5
2000	61	9	5	2	4	4
2001	67	10	5	3	5	6
2002	66	10	4	3	4	6
2003	63	9	3	2	3	6

**Beschäftigte**

1995	1 1 279	847	407	126	713	423
1996	1 0 806	797	347	114	697	442
1997	9 505	864	251	116	536	337
1998	9 327	971	244	96	553	294
1999	9 591	890	270	.	507	331
2000	9 350	1 155	263	.	501	299
2001	9 093	1 184	237	.	437	381
2002	8 826	1 178	175	.	352	337
2003	8 834	1 118	155	.	91	309

1) Mit Beginn des Jahres 1995 traten ein neues "Güterverzeichnis für Produktionsstatistiken" und eine neue "Klassifikation der Wirtschaftszweige" in Kraft. Ziel dieser Neugestaltung ist die Gewinnung vergleichbarer wirtschaftsstatistischer Daten für die Mitgliedsländer der EU. Die Harmonisierungsbestrebungen in Richtung internationale Vergleichbarkeit führen allerdings auch dazu, daß auf nationaler Ebene infolge wesentlicher struktureller Änderungen der Vergleich der Ergebnisse ab 1995 mit denen vorangegangener Jahre nicht mehr oder nur sehr eingeschränkt möglich ist. Diese unvermeidbaren Strukturbrüche, die aufgrund einer Vielzahl von Verschiebungen in der wirtschaftszweigsystematischen Zuordnung und damit in der Zusammensetzung des Berichtskreises entstanden sind, lassen nur einen eingeschränkten Vergleich zu.

H. v. Metall- erzeugnissen	Maschinen- bau	Rundfunk-, Fernseh- und Nachrichtent.	Medizin-, Mess-, Steuer- u. Regelungs- technik, Optik	H. v. Möbeln, Schmuck, Musikinstr., Sportgeräte usw.	Jahr
(28)	(29)	(32)	(33)	(36)	
7	8	9	10	11	

**Betriebe**

7	10	4	6	6	1995
7	9	4	5	6	1996
5	8	3	5	7	1997
6	9	5	7	5	1998
5	8	4	6	5	1999
5	9	2	6	4	2000
7	9	2	7	4	2001
7	9	3	7	4	2002
7	8	3	6	4	2003

**Beschäftigte**

956	1 833	1 480	770	499	1995
944	1 689	1 314	745	479	1996
481	1 556	407	658	634	1997
544	1 465	358	715	388	1998
523	1 357	1 011	701	390	1999
546	1 685	.	742	328	2000
595	1 539	.	761	344	2001
603	1 586	.	751	318	2002
1 033	1 131	.	703	.	2003

7.7 Der Gesamtumsatz im Verarbeitenden Gewerbe nach Wirtschaftszweigen (Sypr)

Jahr	insgesamt	davon i r								
		Grundstoff- u. Produktionsgütergewerb				Investitionsgüter produzierenden Gewerb				
		insgesamt	d a r u n t e r			insgesamt	d a r u n t e r			
			Gießerei	Chemische Industrie			Maschinenbau	Straßenfahrzeugbau, Reparatur von Kfz. usw.	Elektrotechnik, Reparatur von Haushaltsgeräten	Feinmechanik, Optik, Herstellung von Uhren
	(29)	(40)		(32)	(33)	(36)	(37)			
1	2	3	4	5	6	7	8	9		

in 1 000 Euro

1980	1 709 669	40 002	.	14 401	1 374 551	46 095	14 363	1 098 081	40 241
1981	1 726 891	37 292	.	13 584	1 424 375	52 552	17 742	1 130 645	43 943
1982	1 991 817	37 797	5 202	.	1 689 946	.	.	.	.
1983	1 848 515	40 931	.	.	1 547 158	64 054	.	1 235 584	43 773
1984	1 803 636	41 319	5 983	.	.	.	.	.	51 272
1985	2 001 842	41 632	8 397	.	1 697 498	.	.	.	57 685
1986	2 134 260	41 777	9 411	.	1 823 085	129 889	.	.	57 024
1987	2 135 334	40 712	8 813	.	1 815 365	143 615	.	.	63 973
1988	2 262 616	48 202	11 559	.	1 948 424	162 463	.	.	62 389
1989	2 412 053	53 700	13 786	.	2 073 090	205 265	.	.	.
1990	2 861 507	52 411	14 483	.	2 493 433	197 334	.	.	.
1991	2 897 331	149 452	14 491	.	2 407 386	197 414	.	.	.
1992	2 688 229	146 352	12 837	.	2 220 523	160 323	.	.	.
1993	2 335 632	143 257	12 150	.	1 884 194	177 433	.	.	.
1994	1 636 909	156 209	12 314	.	1 138 291	167 649	.	.	.

Auslandsumsatz  
in 1 000 Euro

1980	642 553	.	.	.	575 488	.	.	477 843	9 155
1981	651 621	.	.	.	594 659	.	.	491 844	9 457
1982	831 542	2 262	.	.	772 644	.	.	.	.
1983	675 335	.	.	.	617 324	.	.	.	.
1984	671 534	2 017	.	.	.	.	.	.	.
1985	768 726	1 882	.	.	697 672	.	.	.	.
1986	848 188	1 608	.	.	776 792	.	.	.	.
1987	814 171	2 072	.	.	741 754	.	.	.	17 173
1988	841 079	1 878	.	.	777 745	.	.	.	.
1989	880 064	1 410	.	.	810 147	.	.	.	.
1990	972 357	2 378	.	.	900 826	.	.	.	.
1991	947 099	54 074	.	.	808 060	.	.	.	.
1992	777 113	64 639	.	.	644 846	.	.	.	.
1993	663 351	55 794	.	.	543 082	.	.	.	.
1994	398 308	73 389	.	.	268 002	.	.	.	.

davon in									Jahr
Verbrauchsgüter produzierenden Gewerb								Nahrungs- und Genuß- mittelge- werbe	
darunter									
Herstellung von EBM- waren  (38)	insgesamt	Herstellung von Musik- instr., Spiel- waren, Füll- halter, usw. (39)	Holzver- arbeitung (54)	Papier- u. Pappever- arbeitung (56)	Druckerei, Vervielfältigung (57)	Herstellung von Kunst- stoffwaren (58)	Beklei- dungsge- werbe (64)	(68)	
10	11	12	13	14	15	16	17	18	

in 1 000 Euro

172 809	267 848	70 646	.	22 037	26 150	17 227	78 582	27 268	1980
176 934	238 551	63 030	5 340	21 770	12 627	21 612	69 987	26 674	1981
178 329	235 910	55 119	.	.	12 127	.	66 008	28 164	1982
183 122	231 837	52 725	.	.	12 800	.	57 344	28 589	1983
.	196 346	48 008	9 476	.	11 252	.	40 731	.	1984
.	223 368	45 563	11 862	.	13 681	.	43 566	39 345	1985
239 402	233 006	48 548	.	.	16 442	.	40 998	36 392	1986
230 755	248 953	50 707	.	.	16 136	.	31 042	30 303	1987
212 145	233 499	49 385	.	.	17 122	.	30 717	32 446	1988
.	241 186	55 453	.	27 771	18 700	9 718	24 548	44 076	1989
248 793	262 778	63 015	13 981	.	23 085	.	.	52 887	1990
159 029	277 319	66 946	14 591	41 839	24 960	15 441	.	63 173	1991
147 330	261 611	65 444	11 254	39 593	23 445	12 423	.	59 744	1992
.	243 995	60 230	9 172	35 119	22 630	33 504	.	64 186	1993
.	212 146	47 646	6 042	34 920	23 179	39 838	.	130 264	1994

Auslandsumsatz  
in 1 000 Euro

86 413	64 022	15 772	.	.	.	.	.	.	1980
89 946	53 437	15 460	.	.	.	.	.	.	1981
.	.	14 001	.	.	.	.	.	.	1982
.	.	12 637	.	.	.	.	.	.	1983
.	43 691	12 772	.	.	.	.	.	.	1984
.	.	15 554	.	.	.	.	.	.	1985
129 800	.	16 912	.	.	.	.	5 130	.	1986
120 619	.	15 887	.	.	.	.	.	.	1987
.	.	14 659	.	.	.	.	.	.	1988
.	.	16 939	.	.	.	.	.	.	1989
.	.	19 140	.	.	.	.	.	.	1990
.	.	17 658	.	.	.	.	.	.	1991
.	.	16 403	.	.	.	.	.	.	1992
.	.	15 706	.	.	.	.	.	.	1993
.	.	13 022	.	.	.	12 202	.	.	1994

noch 7.7 Der Gesamtumsatz im Verarbeitenden Gewerbe nach Wirtschaftszweigen (Sypr)

Jahr	insgesamt	darunter im Wirtschaftszweig				
		Ernährungs- gewerbe	Papier- gewerbe	Verlags-, Druckgewerbe, Vervielfältigung	H. v. Gummi- u. Kunststoff- waren	Metallerzeu- gung und -bearbeitung
		(15)	(21)	(22)	(25)	(27)
	1	2	3	4	5	6

in 1000 Euro

1995	1 223 595	129 126	33 395	15 314	56 996	22 516
1996	1 197 243	130 903	27 417	12 790	54 261	21 775
1997	1 490 364	131 070	27 249	7 562	43 105	24 128
1998	1 627 434	136 279	26 517	7 907	38 855	21 121
1999	1 671 896	137 720	28 398	.	36 823	21 426
2000	1 991 089	159 205	26 247	.	39 838	24 938
2001	1 795 014	200 812	24 654	.	43 515	28 778
2002	1 816 215	216 951	17 360	.	44 205	22 058
2003	1 898 153	213 545	17 552	.	23 146	21 391

Auslandsumsatz  
in 1000 Euro

1995	.	.	.	.	.	.
1996	339 565	15 521	.	994	11 101	.
1997	467 854	.	.	.	.	.
1998	535 375	.	.	.	.	.
1999	637 118	.	.	.	.	.
2000	776 826	.	.	.	.	.
2001	753 547	.	.	.	.	.
2002	762 065	.	.	.	.	.
2003	813 633	.	.	.	.	.

H. v. Metall- erzeugnissen	Maschinen- bau	Rundfunk-, Fernseh- und Nachrichtent.	Medizin-, Mess-, Steuer- u. Regelungs- technik, Optik	H. v. Möbeln, Schmuck, Musikinstr., Sportgeräte usw.	Jahr
(28)	(29)	(32)	(33)	(36)	
7	8	9	10	11	

**in 1000 Euro**

220 093	146 033	218 039	101 360	57 037	1995
205 252	157 611	205 622	96 175	55 686	1996
.	163 490	141 175	105 393	71 455	1997
.	.	158 373	128 189	54 259	1998
.	.	.	122 999	44 376	1999
.	.	.	135 290	42 399	2000
.	.	.	137 431	47 784	2001
.	152 002	.	168 684	46 986	2002
.	122 239	.	152 953	.	2003

**Auslandsumsatz  
in 1000 Euro**

.	.	.	.	.	1995
.	36 812	33 429	27 257	14 291	1996
.	.	.	31 164	16 903	1997
.	.	.	35 960	15 169	1998
.	.	.	39 300	14 036	1999
.	.	.	49 096	15 517	2000
.	.	.	50 966	16 722	2001
.	.	.	51 841	.	2002
.	.	.	57 172	.	2003

**7.8 Geleistete Arbeiterstunden, Bruttolohn- und Bruttogehaltsummen im Verarbeitenden Gewerbe**

Jahr	Geleistete Arbeiterstunden in 1000	Bruttolohn- und Gehaltsumme in 1000 Euro
	1	2
1975	22 682	213 743
1976	22 831	230 811
1977	21 670	243 584
1978	21 766	263 371
1979	22 003	291 091
1980	21 016	310 602
1981	19 210	296 377
1982	18 917	312 009
1983	18 313	307 405
1984	17 824	311 682
1985	17 501	322 249
1986	16 937	336 578
1987	16 358	343 218
1988	15 108	347 340
1989	15 182	360 842
1990	16 048	435 647
1991	15 445	475 411
1992	14 733	469 993
1993	12 581	468 474
1994	10 514	393 822
1995	9 356	348 448
1996	8 528	352 369
1997	7 865	325 196
1998	7 980	331 514
1999	7 178	341 545
2000	7 148	369 876
2001	7 116	355 464
2002	6 793	361 356
2003	14 215	360 087

### 7.9 Das Ausbaugewerbe<sup>1)</sup>

Jahr	Betriebe	Beschäftigte	Geleistete Arbeitsstd.	Löhne	Gehälter	Ausbaugewerbl. Umsatz <sup>2)</sup>	Gesamt-Umsatz <sup>2)</sup>
	Anzahl		in 1 000	in 1 000 Euro			
	1	2	3	4	5	6	7
1987	11	526	750	6 600	1 949	52 170	52 404
1988	10	511	774	6 940	2 051	39 517	39 709
1989	10	508	699	6 490	1 692	35 598	36 005
1990	13	575	734	6 572	2 089	47 561	48 189
1991	15	592	741	8 325	2 619	35 321	36 107
1992	13	519	638	7 738	2 444	34 060	34 657
1993	13	555	640	8 298	2 818	28 519	29 256
1994	11	537	689	8 705	3 063	34 108	34 663
1995	10	451	603	7 524	2 684	28 711	28 917
1996 <sup>3)</sup>	12	494	587	7 707	2 681	41 493	41 911
1997	11	529	603	8 518	2 605	29 097	29 197
1998	12	499	601	8 301	2 439	31 890	32 008
1999	11	525	643	9 367	2 828	36 705	36 817
2000	12	546	618	8 838	2 653	41 946	42 109
2001	13	527	635	9 492	3 060	40 813	40 866
2002	13	509	643	9 078	3 121	41 540	42 121
2003	12	475	533	8 046	2 829	33 585	33 482

1) Betriebe von Unternehmen mit 20 und mehr Beschäftigten

2) ohne Umsatzsteuer

3) ab 1996 neue Klassifizierung der Wirtschaftszweige, daher nur bedingte Vergleichbarkeit mit den Vorjahren



7.10 Das Bauhauptgewerbe<sup>1)</sup>

Jahr	Betriebe	Tätige Personer				Arbeitsstunden			
		insgesamt	davon		darunter ausländ. Arbeitnehmer	insgesamt	darunter		
			Arbeiter	Angestellte			Wohnungs- bau	Gewerbl.u. Ind. Bau	Öffentl. u. Verk. Bau
1	2	3	4	5	6	7	8	9	
1977	13	831	.	.	.	1 314	367	653	292
1978	12	797	690	107	142	1 240	402	423	414
1979	12	575	505	70	59	804	390	243	171
1980	12	564	494	70	76	793	403	262	127
1981	12	533	467	66	42	730	344	191	197
1982	11	460	399	61	44	578	241	154	179
1983	14	593	526	67	57	683	355	202	114
1984	15	597	534	63	78	907	387	306	213
1985	14	844	727	117	84	940	340	203	392
1986	15	747	658	89	81	931	383	175	371
1987	14	569	493	76	58	714	243	176	293
1988	11	417	358	59	45	534	239	187	107
1989	10	369	309	60	25	454	252	144	54
1990	10	401	338	63	54	476	295	122	55
1991	8	356	302	54	61	437	255	141	41
1992	9	385	325	60	67	468	283	143	42
1993	12	465	399	66	117	504	280	171	49
1994	13	470	393	77	98	530	354	149	25
1995	11	339	274	65	37	391	321	24	46
1996 <sup>2)</sup>	8	254	208	46	37	257	200	41	16
1997	5	160	129	31	18	244	129	71	44
1998	5	110	87	23	13	154	71	74	9
1999	6	277	233	44	52	172	81	51	40
2000	5	269	220	49	40	334	177	90	67
2001	6	287	230	57	54	350	155	120	75
2002	7	299	234	65	45	344	142	98	104
2003	6	295	226	69	45	369	127	145	97

1) Betriebe von Unternehmen mit 20 und mehr Beschäftigten einschließlich Arbeitsgemeinschaften

2) ab 1996 neue Klassifizierung der Wirtschaftszweige, daher nur bedingte Vergleichbarkeit mit den Vorjahren

Brutto-Lohn- und Gehaltsumme			Baugewerbl. Gesamtumsatz (o. MwSt.)				Auftrags- einkänge insgesamt in 1 000 €	Auftrags- bestände per Ende Dezember insgesamt in 1 000 €
insgesamt	d a v o r		insgesamt	d a r u n t e r				
	Brutto- Lohnsumme	Brutto- Gehaltsumme		Wohnungs- bau	Gewerbl. u. Ind. Bau	Öffentl. u. Verk. Bau		
in 1 000 Euro			in 1 000 Euro					
10	11	12	13	14	15	16	17	18

11 204	.	.	25 525	.	.	.	16 712	9 980
11 499	9 587	1 912	31 743	7 920	15 430	8 392	22 131	12 682
8 238	6 903	1 335	19 024	6 913	7 030	5 082	27 282	16 534
9 166	7 699	1 467	25 210	14 270	7 243	3 697	16 948	9 443
9 137	7 634	1 503	31 707	13 740	9 193	8 773	22 527	7 463
7 837	6 463	1 374	19 139	8 500	7 589	2 975	15 131	5 201
9 075	7 721	1 354	31 504	12 333	10 964	8 106	75 075	50 461
12 436	10 954	1 482	39 530	8 831	21 566	9 132	20 542	30 407
14 092	11 581	2 511	59 515	14 974	19 888	24 638	31 301	22 104
14 082	11 136	2 946	41 434	10 187	11 439	19 809	42 834	31 222
11 211	9 261	1 950	48 623	7 317	19 935	21 346	19 854	8 071
8 014	6 566	1 448	22 615	7 195	7 294	8 058	19 776	5 582
7 016	5 508	1 508	31 965	12 265	16 099	3 601	21 832	9 353
8 002	6 317	1 685	19 440	11 816	5 258	2 367	17 999	7 529
7 767	6 151	1 616	24 769	12 367	10 202	2 200	19 893	10 550
8 825	6 888	1 937	37 870	19 277	15 036	3 557	20 023	9 402
10 308	8 213	2 095	34 590	17 449	14 221	2 920	25 804	7 680
11 036	8 613	2 423	36 059	23 721	11 195	1 146	29 000	13 604
9 286	6 880	2 406	34 825	29 452	2 604	2 688	17 575	4 783
6 604	4 787	1 817	23 423	20 060	2 203	1 161	11 591	4 123
5 494	4 040	1 454	17 820	11 046	4 884	1 890	9 234	9 802
3 838	2 788	1 050	16 892	7 819	8 733	341	13 091	4 138
3 734	2 884	850	12 607	6 299	3 957	2 351	10 691	11 239
7 761	5 744	2 017	37 000	22 253	9 891	4 857	34 456	28 681
8 385	5 952	2 433	36 512	18 303	13 932	4 278	34 670	35 069
8 719	5 736	2 983	42 332	18 443	11 234	12 655	36 278	24 906
9 049	6 018	3 031	46 452	17 945	17 065	11 442	26 385	12 211

### Umsätze im Verarbeitenden Gewerbe - Betriebe mit 20 und mehr Beschäftigten -

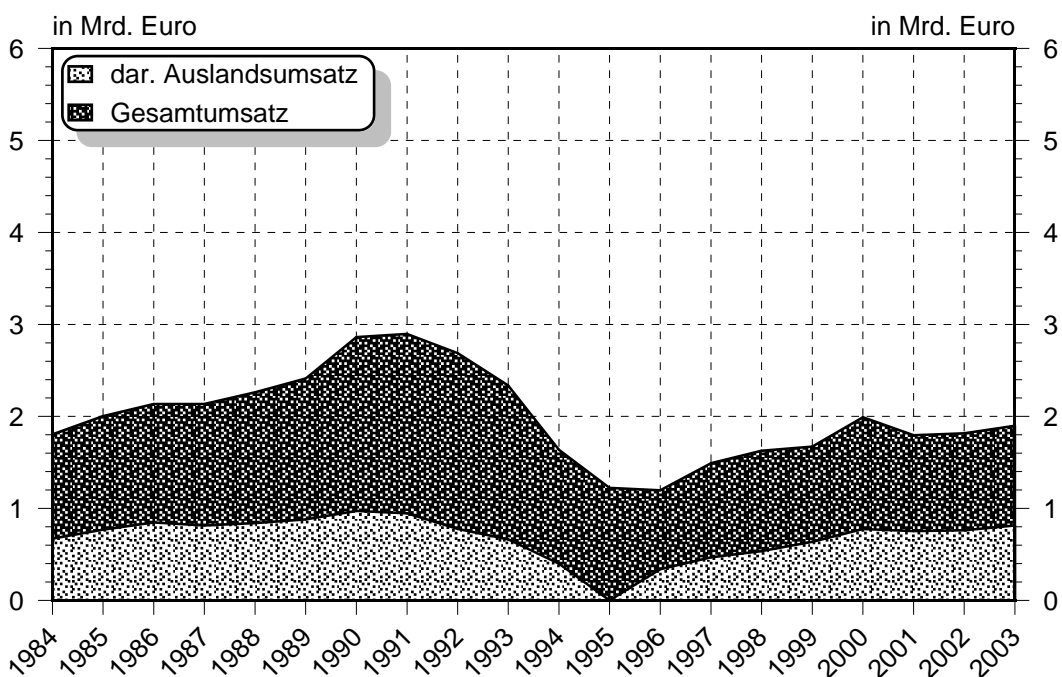

### Umsätze im Baugewerbe - Betriebe mit 20 und mehr Beschäftigten -

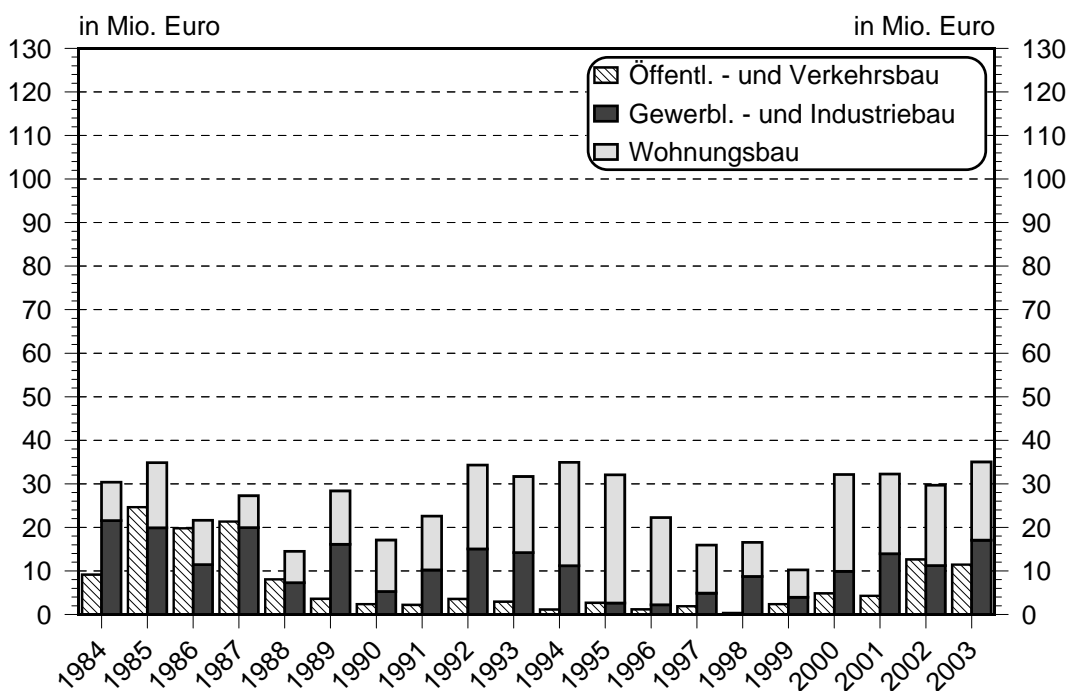

### 7.11 Handwerksbetriebe nach Berufsgruppen

Jahr	Bau, Ausbau	Metall, Elektro	Holz	Beklei- dung, Textil, Leder	Nahrungs- mittel	Gesundheits- und Körper- pflege, Chemie, Reinigung	Glas, Papier, Keramik u. s. w.	Summe Hand- werks- betriebe	hand- werks- ähnliche Betriebe	Insgesamt Betriebe
	1	2	3	4	5	6	7	8	9	10
1974	.	.	.	.	.	.	.	1 054	.	.
1976	.	.	.	.	.	.	.	986	.	.
1978	.	.	.	.	.	.	.	919	.	.
1980	156	347	68	80	117	139	34	941	114	1 055
1981	151	349	68	81	109	136	32	926	117	1 043
1982	154	352	65	75	108	133	32	919	116	1 035
1983	152	352	64	65	107	133	28	901	113	1 014
1984	154	355	64	65	104	140	31	913	127	1 040
1985	.	.	.	.	.	.	.	899	.	.
1986	153	339	57	57	99	142	31	878	119	997
1987	148	347	55	55	94	145	33	877	130	1 007
1988	155	355	52	56	92	145	35	890	146	1 036
1989	151	349	55	56	90	141	37	879	156	1 035
1990	148	353	58	52	86	140	40	877	172	1 049
1991	144	360	57	48	82	141	38	870	183	1 053
1992	145	354	57	41	75	144	41	857	199	1 056
1993	139	345	58	42	70	143	37	834	218	1 052
1994	145	355	54	40	70	145	33	842	225	1 067
1995	131	262	48	28	62	133	29	693	370	1 063
1996	158	356	53	38	60	150	32	847	242	1 089
1997	153	358	57	34	60	153	33	848	223	1 071
1998	159	358	52	34	57	154	34	848	230	1 078
1999	160	376	53	38	57	154	34	872	292	1 164
2000	160	376	54	37	54	158	29	868	306	1 174
2001	163	366	50	35	51	168	30	863	323	1 186
2002	165	356	51	35	47	167	30	851	318	1 169
2003	165	343	53	31	43	171	31	837	337	1 174

## 7.12 Sozialversicherungspflichtig beschäftigte Arbeitnehmer

	30.06.1990	30.06.1991	30.06.1992	30.06.1993	30.06.1994
	1	2	3	4	5
Beschäftigte insgesamt	44 807	47 071	47 859	46 115	44 422
dav. männlich	23 671	24 593	25 142	24 399	23 222
weiblich	21 136	22 478	22 717	21 716	21 200
dar. Ausländer					
insgesamt	4 610	4 869	5 055	5 138	4 759
männlich	2 357	2 386	2 631	2 735	2 599
weiblich	2 253	2 483	2 424	2 403	2 160
dav. Arbeiter	21 002	.	.	.	18 882
Angestellte	23 805	.	.	.	25 540
dav. im Wirtschaftsbereich					
Land- und Forstwirtschaft insgesamt	253	290	253	256	307
Produzierendes Gewerbe insgesamt	23 125	22 747	22 170	20 388	18 443
dav. Energiewirtschaft und Wasserversorgung, Bergbau	310	312	325	.	.
dav. Verarbeitendes Gewerbe	21 111	20 717	20 131	18 179	16 222
dav. Baugewerbe	1 704	1 718	1 714	.	.
Handel, Gastgewerbe und Verkehr insgesamt	10 508	11 867	12 448	12 591	12 905
dav. Handel und Gastgewerbe	8 984	10 152	10 912	10 848	11 123
dav. Verkehr und Nachrichtenübermittlung	1 524	1 715	1 536	1 743	1 782
Dienstleistungen insgesamt	10 921	12 167	12 988	12 880	12 767
dav. Kreditinstitute und Versicherungsge- werbe	1 146	1 158	1 182	1 273	1 263
dav. Dienstleistungen	1) <sup>1)</sup> 6 844	8 008	8 951	8 708	8 650
dav. Organisationen ohne Erwerbscharakter und private Haushalte	2) <sup>2)</sup> 701	710	730	767	784
dav. Gebietskörperschaften und Sozial- versicherung	3) <sup>3)</sup> 2 230	2 291	2 125	2 132	2 070
Anteil an der Gesamtzahl der sozialver- sicherungspflichtig Beschäftigten					
Produzierendes Gewerbe in %	51,6	48,3	46,3	44,2	41,5
Dienstleistungen in %	47,8	51,1	53,2	55,2	57,8
Land- und Forstwirtschaft in %	0,6	0,6	0,5	0,6	0,7

1) seit 1999 Grundstückswesen, Vermietung, Dienstleistungen für Unternehmen

2) seit 1999 Öffentliche Verwaltung u. ä.

3) seit 1999 Öffentliche und private Dienstleistungen (ohne öff. Verwaltung)

30.06.1995	30.06.1996	30.06.1997	30.06.1998	30.06.1999	30.06.2000	30.06.2001	30.06.2002	30.06.2003
6	7	8	9	10	11	12	13	14
42 017	41 249	40 238	41 766	41 571	43 082	43 646	43 817	42 768
21 731	21 265	21 075	21 819	21 534	22 410	22 746	22 739	22 127
20 286	19 984	19 163	19 947	20 037	20 672	22 900	21 078	20 641
4 436	4 312	4 086	4 000	3 607	3 958	4 040	3 973	3 767
2 444	2 396	2 320	2 216	2 008	2 209	2 289	2 157	2 031
1 992	1 916	1 766	1 784	1 599	1 749	1 751	1 816	1 736
17 394	16 508	16 356	16 794	16 114	17 021	17 242	17 071	16 303
24 623	24 741	23 882	24 972	25 457	26 061	26 404	26 746	26 465
285	272	244	246	284	309	302	312	309
16 130	15 296	14 622	14 712	14 429	14 213	14 092	14 161	13 640
.	.	.	.	317	330	323	.	314
14 136	13 365	12 796	12 918	12 408	11 979	11 846	11 943	11 595
.	.	.	.	1 704	1 904	1 923	.	1 731
12 312	12 145	11 667	12 046	12 227	12 720	12 475	12 586	12 171
10 655	10 513	10 188	10 732	10 771	11 072	10 772	10 851	10 531
1 657	1 632	1 479	1 314	1 456	1 648	1 703	1 735	1 640
13 290	13 536	13 705	14 762	14 630	15 840	16 777	16 758	16 648
1 221	1 205	1 150	1 806	2 063	2 049	1 818	1 887	1 879
9 236	9 496	9 731	10 051	4 626	5 580	6 439	6 276	5 940
769	789	865	926	1 960	2 017	2 059	2 074	2 146
2 064	2 046	1 959	1 979	5 981	6 194	6 461	6 521	6 683
38,4	37,1	36,3	35,2	34,7	33,0	32,3	32,3	31,9
60,9	62,2	63,1	64,2	64,6	66,3	67,0	67,0	67,4
0,7	0,7	0,6	0,6	0,7	0,7	0,7	0,7	0,7

### 7.13 Gewerbean- und -abmeldungen

	1992	1993	1994	1995	1996	1997	1998	1999	2000	2001	2002	2003
	1	2	3	4	5	6	7	8	9	10	11	12

#### Gewerbe- anmeldungen insgesamt

1 242 1 402 1 419 1 329 1 449 1471 1 334 1 318 1 302 1 248 1 281 1 349

#### Groß- und Einzelhandel

382 395 386 362 410 407 422 370 378 334 363 398

#### Industrie

6 10 10 4 6 7 15 3 17 10 11 9

#### Gaststättenge- werbe

134 180 156 164 155 148 130 118 111 121 106 87

#### Handwerk

93 125 136 141 130 125 110 105 89 97 92 89

#### Sonstige

627 692 731 658 748 784 657 722 707 686 709 766

#### Gewerbe- abmeldungen insgesamt

980 1 092 1 128 1 093 1 374 1 342 1 403 1 340 1 134 1 142 1 206 1 071

#### Groß- und Einzelhandel

336 328 314 317 399 395 462 400 351 342 366 301

#### Industrie

15 4 8 12 9 19 15 16 11 10 7 6

#### Gaststätten- gewerbe

119 176 157 166 184 142 153 151 115 100 117 78

#### Handwerk

123 126 109 145 130 159 133 104 119 116 122 98

#### Sonstige

387 458 540 453 652 627 640 669 538 574 594 588

7.14 Bestand an Arbeitsstätten

Jahr	A r b e i t s s t ä t t e n				
	insgesamt	d a v o n			
		Handwerk u. Industrie	Großhandel u. Einzelhandel	Handels- vermittlung	Sonstige
	1	2	3	4	5
1970 <sup>1)</sup>	4 032	1 196	1 251	157	1 428
1971	4 027	1 174	1 265	151	1 437
1972	4 044	1 163	1 271	149	1 461
1973	4 070	1 147	1 262	153	1 508
1974	4 109	1 131	1 276	162	1 540
1975	4 159	1 131	1 290	179	1 559
1976	4 213	1 138	1 304	193	1 578
1977	4 317	1 144	1 327	199	1 647
1978	4 428	1 145	1 383	210	1 690
1979	4 577	1 190	1 428	220	1 739
1980	4 800	1 185	1 497	222	1 896
1981	4 969	1 172	1 594	238	1 965
1982	5 148	1 189	1 718	260	1 981
1983	5 344	1 197	1 787	287	2 073
1984	4 947	1 099	1 732	99	2 017
1985	5 017	1 051	1 821	.	2 145
1986	4 979	1 037	1 797	.	2 145
1987 <sup>2)</sup>	4 617	1 009 <sup>3)</sup>	1 185	142	2 281
1988	4 989	1 056	1 243	145	2 545
1989	5 274	1 063	1 312	.	2 899
1990	5 742	1 096	1 408	.	3 238
1991	6 022	1 077	1 502	.	3 443
1992	6 284	1 038	1 548	.	3 698
1993	6 594	1 043	1 615	.	3 936
1994	6 885	1 072	1 687	.	4 126
1995	7 121	1 060	1 732	.	4 329
1996	7 196	1 057	1 743	.	4 396
1997	7 325	1 011	1 755	.	4 559
1998	7 256	988	1 715	.	4 553
1999	7 234	976	1 685	.	4 573
2000	7 402	952	1 712	.	4 738
2001	7 508	933	1 704	.	4 871
2002	7 583	907	1 701	.	4 975
2003	7 861	901	1 798	.	5 162

1) Arbeitsstättenzählung 27.05.1970 (Gebietsstand: Gebietsreform 1972)

2) Arbeitsstättenzählung 25.05.1987

3) incl. 21 Betriebe der gewerblichen Land- u. Forstwirtschaft sowie Energie- u. Wasserversorgung



7.15 Erwerbstätige und Arbeitnehmer nach Wirtschaftsbereichen am Arbeitsort Fürth

Jahr	Erwerbstätige				darunter Arbeitnehmer			
	insgesamt	davon			insgesamt	davon		
		Land- und Forst- wirtschaft, Fischerei	Produ- zierendes Gewerbe	Dienst- leistungs- bereiche		Land- und Forst- wirtschaft, Fischerei	Produ- zierendes Gewerbe	Dienst- leistungs- bereiche
	1000 (Jahresdurchschnitt)							
1	2	3	4	5	6	7	8	
1991	60,3	0,6	24,6	35,1	55,3	0,4	23,7	31,2
1992	60,7	0,5	23,9	36,2	55,6	0,3	23,0	32,3
1993	58,1	0,5	21,9	35,6	53,0	0,3	21,0	31,6
1994	55,7	0,5	19,0	36,2	50,4	0,4	18,1	32,0
1995	54,0	0,5	17,1	36,3	48,4	0,4	16,1	32,0
1996	54,0	0,5	16,6	36,9	48,2	0,3	15,5	32,4
1997	53,3	0,4	16,0	36,9	47,5	0,3	14,9	32,3
1998	55,8	0,4	16,2	39,2	49,9	0,3	15,2	34,4
1999	55,6	0,5	15,7	39,4	50,1	0,4	14,8	34,9
2000	57,1	0,5	15,6	41,0	51,4	0,4	14,6	36,4
2001	57,8	0,5	15,5	41,8	52,0	0,4	14,5	37,1
2002	57,9	0,5	15,4	42,0	52,0	0,4	14,5	37,1
2003	.	.	.	.	.	.	.	.

7.16 Konkurse

Jahr	Konkurse											
	ins- gesamt	darunter mangels Masse abge- lehnt	Höhe der geltend gemach- ten For- derung (1000 €)	darunter Erwerbsunternehmen								betrof- fene Arbeit- nehmer
				zu- sammen	darunter mangels Masse abge- lehnt	Höhe der geltend gemach- ten For- derung (1000 €)	d a v o n					
							Ver- arbei- tendes Gewer- be	Bau- gewerbe	Handel	Dienst- leistungs- unter- nehmen	übrige Er- werbs- unter- nehmen	
1	2	3	4	5	6	7	8	9	10	11	12	
1975	25	17	3 612,8	13	8	2 707,4	4	4	2	3	-	100
1980	26	24	1 343,0	18	16	776,0	3	2	5	6	2	6
1985	33	23	10 634,9	21	13	10 057,1	3	5	6	4	3	34
1990	22	19	1 196,4	11	11	1 133,5	2	2	2	3	2	5
1991	31	22	4 950,9	17	14	4 839,4	3	4	2	6	2	84
1992	24	12	106 327,2	18	7	105 595,6	12	1	1	3	1	1 468
1993	22	18	6 121,9	15	11	6 035,8	-	1	3	9	2	70
1994	35	27	8 737,0	31	26	8 399,0	7	8	7	8	1	209
1995	44	37	17 162,7	38	31	16 990,2	10	6	7	12	3	263
1996	46	42	56 417,7	36	33	55 415,1	5	8	4	17	2	175
1997	44	42	20 841,6	37	36	18 488,7	5	13	4	12	3	233
1998	45	37	21 575,9	35	28	19 121,8	7	10	4	11	3	450
1999	24	19	19 794,2	22	18	19 515,5	3	6	5	5	3	144
2000	44	29	20 337,7	28	24	17 111,9	4	8	4	11	1	569
2001	86	40	39 385,0	45	38	26 436,0	7	10	7	18	3	161
2002	117	41	18 780,0	54	36	7 623,0	6	17	12	12	70	84
2003	163	46	80 258,0	56	29	58 761,0	6	8	11	31	-	822

**7.17 Verbraucherpreisindex für Deutschland ( 2000 = 100)<sup>1)</sup>**

1991	1992	1993	1994	1995	1996	1997	1998	1999	2000	2001	2002	2003
1	2	3	4	5	6	7	8	9	10	11	12	13

81,9    86,1    89,9    92,3    93,9    95,3    97,1    98,0    98,6    100,0    102,0    103,4    104,5

**Wichtiger Hinweis**

Die Berechnung aller Preisindizes für die Lebenshaltung im früheren Bundesgebiet bzw. in den neuen Ländern und Berlin-Ost wurde ab dem Jahr 2003 eingestellt. Damit stehen ab diesem Zeitpunkt keine Preisindizes für spezifische Haushaltstypen (4-Personen-Haushalt mit höherem Einkommen, 4-Personen-Haushalt mit mittlerem Einkommen, 2-Personen-Haushalt mit geringem Einkommen) mehr zur Verfügung; es wird dann nur mehr der Preisindex für die Lebenshaltung aller privaten Haushalte in Deutschland insgesamt berechnet und veröffentlicht.

1) Jahresdurchschnitt

**7.18 Entwicklung der Wohnungsmieten und Wohnungsnebenkosten nach dem Verbraucherpreisindex für Deutschland (2000 = 100)<sup>1)</sup>**

Jahr	Wohnungsmiete (einschl. Nebenkosten)				
	insgesamt	davon			
		Wohnungsmiete (ohne Nebenkosten)			Wohnungsnebenkosten
		zusammen	davon		
	Altbauwohnungen vor dem 20.06.194€ erbaut		Neubauwohnungen ab dem 20.06.194€ erbaut		
	1	2	3	4	5
1995	90,4	91,4	88,9	92,2	85,4
1996	93,5	94,4	92,6	94,9	89,1
1997	96,2	96,7	95,6	97,1	93,0
1998	97,7	97,9	96,9	98,2	96,3
1999	98,8	98,8	98,4	99,0	98,1
2000	100,0	100,0	100,0	100,0	100,0
2001	101,2	101,1	101,7	101,0	101,8
2002	102,6	102,5	103,5	102,3	103,2
2003	103,8	103,6	104,7	103,4	104,9

1) Jahresdurchschnitt

### Sozialversicherungspflichtig beschäftigte Arbeitnehmer

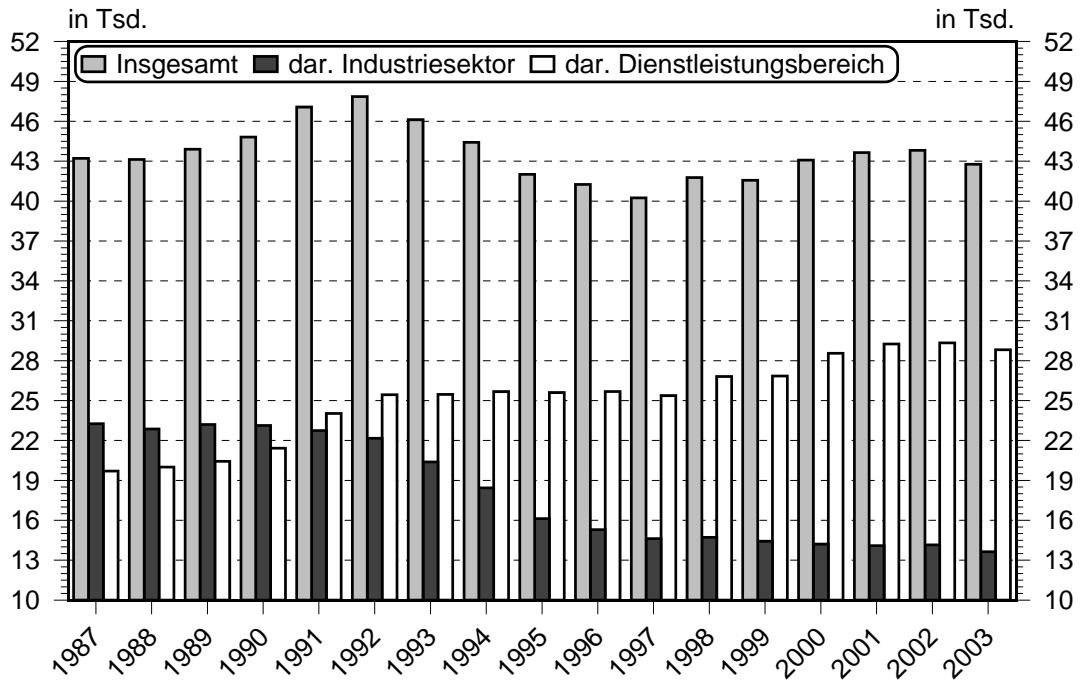

### Verbraucherpreisindex für Deutschland (2000 = 100)

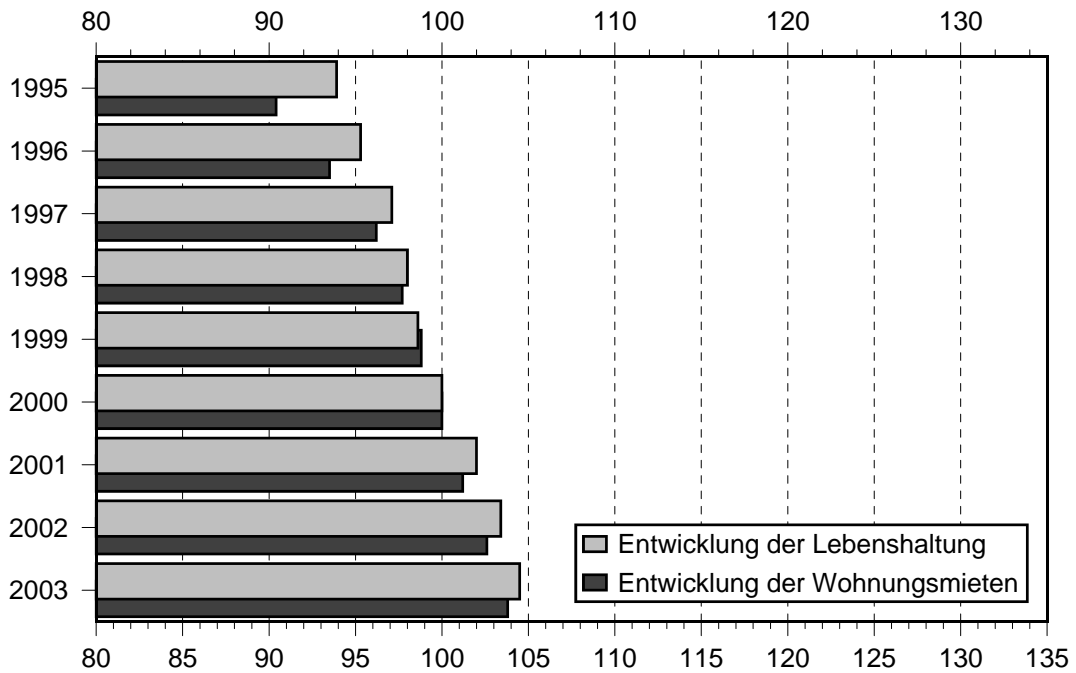

7.19 Bruttoinlandsprodukt<sup>1)</sup>

Jahr	Bruttoinlandsprodukt (BIP) zu Marktpreisen				
	Millionen Euro	Veränderung zum Vorjahr in %	1980 = 100	Anteil an Bayern in %	Anteil am Regierungsbezirk in %
	1	2	3	4	5
1980	2 183	.	100	1,7	11,1
1990	2 655	.	122	1,1	7,9
1995	3 362	.	154	1,1	8,0
1998	3 633	.	166	1,1	8,0
1999	3 712	2,2	170	1,1	7,8
2000	3 958	6,6	181	1,1	8,1
2001	3 987	0,7	183	1,1	8,2
2002	4 158	4,3	190	1,1	8,4

Jahr	Bruttoinlandsprodukt (BIP) zu Marktpreisen							
	je Erwerbstätigen				je Einwohner			
	Euro	Veränderung zum Vorjahr in %	1980 = 100	Bayern = 100	Euro	Veränderung zum Vorjahr in %	1980 = 100	Bayern = 100
	1	2	3	4	5	6	7	8
1980	42 627	.	100	163	22 295	.	100	184
1990	46 230	.	108	115	26 019	.	117	127
1995	62 311	6,0	146	125	31 130	2,8	140	125
1998	65 082	- 2,0	153	120	33 188	1,8	149	123
1999	66 742	2,6	157	121	33 868	2,0	152	121
2000	69 312	3,9	163	122	35 985	6,3	161	124
2001	69 006	- 0,4	162	121	35 972	0,0	161	123
2002	71 812	4,1	168	123	37 309	3,7	167	126

1) Die Tabellen erhalten die Ergebnisse einer Neuberechnung der gesamtwirtschaftlichen Leistungsdaten, die erstmals nach dem revidierten Europäischen System Volkswirtschaftlicher Gesamtrechnungen 1995 (ESVG 1995) berechnet wurden. Das eigenständige deutsche VGR - System wird damit aufgegeben. Die bisher veröffentlichten Daten zum Bruttoinlandsprodukt und zur Bruttowertschöpfung sind mit den hier dargestellten Zahlen nicht vergleichbar und werden durch die Neuberechnung für die Jahre 1991 bis 2000 ersetzt.

Eine der wesentlichen Veränderungen, die das ESGV 1995 gegenüber dem bisherigen deutschen System bringt, ist die Einführung der revidierten europäischen Klassifikation der Wirtschaftszweige (NACE Rev. 1 bzw. deren deutsche Fassung WZ 93). Wegen zahlreicher bereichsübergreifender und inhaltlicher Neuordnungen der Wirtschaftszweige ist eine Umsetzung zwischen alter und neuer Systematik und daher eine Vergleichbarkeit mit früheren Ergebnissen nicht möglich.

7.20 Bruttowertschöpfung nach Wirtschaftsbereichen<sup>1)</sup>

Jahr	Bruttowertschöpfung (BWS) zu Herstellungspreisen						
	Insgesamt	Land- und Forstwirtschaft, Fischerei		Produzierendes Gewerbe zusammen		darunter	
						Verarbeitendes Gewerbe	
	Millionen Euro	Millionen Euro	Anteil an BWS insg. in %	Millionen Euro	Anteil an BWS insg. in %	Millionen Euro	Anteil an BWS insg. in %
1	2	3	4	5	6	7	
1980	2 042	4	0,2	528	25,8	.	.
1990	2 495	5	0,2	760	30,5	.	.
1995	3 155	7	0,2	649	20,6	544	17,3
1998	3 408	8	0,2	688	20,2	585	17,2
1999	3 458	7	0,2	707	20,4	602	17,4
2000	3 676	7	0,2	781	21,3	652	17,7
2001	3 701	7	0,2	705	19,0	574	15,5
2002	3 859	7	0,2	710	18,4	581	15,1

1) Die Tabellen erhalten die Ergebnisse einer Neuberechnung der gesamtwirtschaftlichen Leistungsdaten, die erstmals nach dem revidierten Europäischen System Volkswirtschaftlicher Gesamtrechnungen 1995 (ESVG 1995) berechnet wurden. Das eigenständige deutsche VGR - System wird damit aufgegeben. Die bisher veröffentlichten Daten zum Bruttoinlandsprodukt und zur Bruttowertschöpfung sind mit den hier dargestellten Zahlen nicht vergleichbar und werden durch die Neuberechnung für die Jahre 1991 bis 2000 ersetzt.

Eine der wesentlichen Veränderungen, die das ESGV 1995 gegenüber dem bisherigen deutschen System bringt, ist die Einführung der revidierten europäischen Klassifikation der Wirtschaftszweige (NACE Rev. 1 bzw. deren deutsche Fassung WZ 93). Wegen zahlreicher bereichsübergreifender und inhaltlicher Neuordnungen der Wirtschaftszweige ist eine Umsetzung zwischen alter und neuer Systematik und daher eine Vergleichbarkeit mit früheren Ergebnissen nicht möglich.

Bruttowertschöpfung (BWS) zu Herstellungspreisen							
Dienstleistungsbereiche zusammen		davon					
		Handel, Gastgewerbe und Verkehr		Finanzierung, Vermietung u. Unternehmensdienstleister		Öffentliche und private Dienstleister	
Millionen Euro	Anteil an BWS insg. in %	Millionen Euro	Anteil an BWS insg. in %	Millionen Euro	Anteil an BWS insg. in %	Millionen Euro	Anteil an BWS insg. in %
8	9	10	11	12	13	14	15

1 510	73,9	.	.	.	.	.	.
1 730	69,3	.	.	.	.	.	.
2 499	79,2	.	.	.	.	.	.
2 712	79,6	1 264	37,1	926	27,2	523	15,3
2 744	79,4	1 255	36,3	965	27,9	524	15,2
2 887	78,5	1 312	35,7	1 025	27,9	550	15,0
2 989	80,8	1 286	34,7	1 112	30,0	591	16,0
3 143	81,4	1 294	33,5	1 245	32,3	604	15,7



### 8.1 Stromversorgung

Jahr	Eigenerzeugung	Fremdbezug	Abgabe ins Netz	darunter Abgabe an			Hausanschlüsse	Länge des Stromnetzes in km	Zahl der Straßenlampen aller Art
				Gewerbe, Industrie, Stadt	Haushaltungen	ausländische Streitkräfte			
				in 1 000 kwh					
1	2	3	4	5	6	7	8	9	
1970	-	176 754	176 754	100 706	51 171	21 217	9 695	597,9	4 798
1971	-	185 050	185 050	102 545	56 218	22 204	9 944	621,5	5 154
1972	-	203 998	203 998	112 607	56 099	29 171	10 135	635,3	5 510
1973	-	219 468	219 468	121 146	60 353	31 383	10 455	648,6	5 987
1974	-	222 998	222 998	123 094	61 324	31 888	10 733	667,3	6 106
1975	-	227 802	227 802	125 746	62 645	32 575	10 648	687,4	6 256
1976	-	240 221	240 221	132 602	66 060	34 351	10 797	700,7	6 436
1977	-	247 249	247 249	128 569	86 537	24 725	10 956	710,3	6 598
1978	-	267 779	267 779	139 245	93 723	26 778	11 089	719,8	6 812
1979	-	277 557	277 557	144 329	97 145	27 755	11 545	735,7	6 906
1980	-	287 248	287 248	149 369	100 536	28 724	12 075	757,4	7 068
1981	-	289 681	289 681	150 634	101 388	28 968	12 411	768,9	7 157
1982	-	297 238	297 238	154 564	104 033	29 723	12 605	781,4	7 179
1983	-	304 570	304 570	158 376	106 599	30 457	12 830	772,4	7 196
1984	-	320 123	320 123	166 464	112 043	32 012	13 010	804,1	7 302
1985	-	336 634	336 634	168 317	124 554	33 663	13 136	818,3	7 437
1986	-	354 847	354 847	177 424	134 842	35 485	13 298	827,4	7 544
1987	-	370 469	370 469	185 235	140 778	37 047	13 475	856,2	7 668
1988	-	375 368	375 368	202 698	127 625	37 537	13 653	874,5	7 800
1989	593	386 982	387 575	211 091	129 975	38 758	13 844	881,4	7 873
1990	1 226	397 747	398 973	219 435	131 661	39 897	14 036	894,9	7 947
1991	1 069	414 167	415 236	228 382	137 027	41 522	14 271	908,9	8 019
1992	1 170	414 571	415 741	236 973	137 194	33 257	14 429	923,8	8 079
1993	551	412 841	413 392	235 633	136 420	33 071	14 584	937,7	8 104
1994	1 168	408 598	409 766	237 163	135 222	28 906	14 711	958,3	8 141
1995	712	469 041	469 753	274 947	169 257	12 380	17 598	1 086,8	9 129
1996	1 288	474 113	475 401	285 240	175 900	- <sup>1)</sup>	17 715	1 106,2	9 185
1997	1 544	476 030	477 574	286 546	176 700	-	17 412	1 050,7	9 206
1998	1 669	484 330	485 999	291 605	174 957	-	17 586	1 066,7	9 290
1999	1 980	480 540	482 520	294 337	173 707	-	17 589	1 079,6	9 349
2000	2 042	464 102	466 144	279 687	172 473	-	17 702	1 088,8	9 437
2001	1 604	468 443	470 047	282 027	173 916	-	17 988	1 126,9	9 482
2002	1 215	481 299	482 514	289 509	178 530	-	18 159	1132,9	.
2003	1 567	477 523	479 090	287 453	177 263	-	18 317	1138,2	.

1) Standort wurde komplett aufgegeben

## 8.2 Gasversorgung

Jahr	Fremd- bezug	Abgabe ins Netz	darunter Abgabe an				Hausan- schlüsse	Länge des Rohrnetzes in km
			Gewerbe, Industrie, Stadt	Haus- haltungen	auslän- dische Streitkräfte	andere Gemeinden		
			in 1 000 cbm <sup>1)</sup>					
1	2	3	4	5	6	7	8	
1970	30 568	30 591	8 144	15 358	958	-	6 025	205,7
1971	31 928	31 911	7 869	15 718	958	-	5 995	212,1
1972	31 982	33 256	9 246	16 883	1 230	-	5 958	212,7
1973	39 444	40 439	13 265	22 038	1 496	-	5 931	216,0
1974	42 957	44 378	14 010	24 731	1 642	-	5 928	221,2
1975	49 774	51 142	15 744	28 903	1 892	-	5 911	223,5
1976	25 945	25 961	7 792	14 872	960	-	5 956	224,2
1977	26 629	26 631	7 989	15 712	532	-	5 970	226,2
1978	30 556	30 544	9 163	18 021	610	-	6 076	226,8
1979	32 577	32 579	9 773	19 221	651	-	6 212	228,9
1980	36 029	36 023	10 807	21 254	720	-	6 590	236,0
1981	40 228	40 227	11 274	24 136	402	3 207	6 984	255,5
1982	47 183	47 182	10 943	28 309	472	6 042	7 162	262,2
1983	49 695	49 695	15 630	24 846	497	7 729	7 323	258,5
1984	54 836	54 852	17 578	27 426	549	8 203	7 531	262,6
1985	62 355	62 337	18 791	33 039	623	8 638	7 711	264,3
1986	65 746	65 746	20 040	35 504	657	8 231	7 898	272,2
1987	71 641	71 642	21 023	36 558	5 797	7 547	8 175	279,8
1988	70 185	70 183	15 676	34 515	10 484	8 614	8 464	291,5
1989	75 923	75 923	18 935	34 212	11 534	9 992	8 677	300,1
1990	79 988	79 991	20 578	35 996	11 306	11 311	9 111	321,4
1991	90 795	90 793	22 921	42 673	12 477	12 715	9 522	330,1
1992	90 094	90 094	22 200	42 343	11 990	13 554	9 845	346,1
1993	94 579	94 579	22 856	45 398	11 545	14 780	10 244	358,0
1994	92 830	92 837	21 540	44 561	10 006	16 730	10 619	365,2
1995	102 612	102 603	25 508	49 585	7 900	19 610	10 948	384,9
1996	108 259	108 263	29 541	58 462	- <sup>2)</sup>	20 260	11 280	398,0
1997	103 145	103 144	28 831	55 700	-	18 613	11 466	403,3
1998	102 160	102 159	30 593	52 100	-	19 466	11 697	407,3
1999	104 393	104 391	29 406	55 522	-	19 463	11 971	413,9
2000	105 228	105 123	24 326	55 772	-	25 025	12 275	418,1
2001	113 108	113 131	29 368	59 737	-	24 026	12 509	433,6
2002	104 836	104 780	31 957	54 514	-	18 309	12 853	436,1
2003 <sup>3)</sup>	1 244 044	1 244 044	423 881	646 904	-	173 259	13 082	438,8

1) ab 1987 Nm<sup>2</sup>

2) Standort wurde komplett aufgegeben

3) ab 2003 MWh

### 8.3 Wasserversorgung

Jahr	Eigene Förderung	Fremdbezug	Abgabe ins Netz	darunter Abgabe an				Hausanschlüsse	Länge des Rohrnetzes in km
				Industrie, Stadt	Haushalte, Gewerbe	ausländische Streitkräfte	andere Gemeinder		
				in 1 000 cbm					
1	2	3	4	5	6	7	8	9	
1970	8 284	-	8 287	1 813	3 920	1 446	434	9 058	232,3
1971	8 760	-	8 760	1 867	4 198	1 537	473	9 200	237,4
1972	8 838	-	8 839	1 962	3 636	1 646	845	9 358	238,4
1973	9 073	-	9 065	2 069	3 810	1 736	660	9 952	254,8
1974	8 158	131	8 153	1 924	3 513	1 614	367	10 045	257,9
1975	8 139	141	8 138	1 920	3 482	1 611	391	10 112	259,5
1976	8 744	155	8 909	2 102	3 793	1 763	447	10 230	264,3
1977	8 260	156	8 414	1 985	3 806	1 666	451	10 427	266,6
1978	8 329	143	8 470	1 999	3 819	1 677	466	10 753	270,3
1979	8 605	159	8 737	2 061	3 980	1 730	441	11 115	275,8
1980	8 277	163	8 449	1 993	3 779	1 672	496	11 526	280,2
1981	8 468	170	8 631	2 037	3 867	1 709	500	11 903	284,0
1982	8 511	173	8 680	1 562	4 779	1 302	515	12 116	290,8
1983	8 566	146	8 721	1 570	4 785	1 308	535	12 321	293,0
1984	8 211	4	8 214	1 479	4 090	1 232	520	12 514	298,9
1985	8 316	4	8 319	1 248	5 044	998	530	12 694	300,8
1986	8 623	4	8 621	1 293	5 266	1 035	510	12 880	306,0
1987	8 331	4	8 335	1 250	5 247	1 000	337	13 020	309,9
1988	8 286	4	8 297	1 245	5 055	996	377	13 237	313,3
1989	8 427	4	8 428	1 264	5 186	12	461	13 470	316,6
1990	8 456	4	8 462	1 269	5 392	846	616	13 679	320,1
1991	8 474	5	8 478	1 273	5 432	848	672	13 918	322,1
1992	8 452	5	8 460	1 269	5 543	761	633	14 096	322,7
1993	8 107	4	8 119	1 218	5 385	648	623	14 220	325,3
1994	8 306	7	8 304	1 245	5 625	663	440	14 364	327,8
1995	7 543	37	7 579	1 146	5 275	292	258	14 461	328,9
1996	7 444	5	7 451	1 280	5 306	- <sup>1)</sup>	296	14 511	330,6
1997	7 280	9	7 291	1 170	5 420	-	262	14 591	331,4
1998	7 234	6	7 244	1 376	5 238	-	268	14 654	332,4
1999	7 124	6	7 112	1 139	5 388	-	253	14 777	333,7
2000	7 146	5	7 184	1 177	5 251	-	475	14 911	334,9
2001	7 407	5	7 402	1 216	5 440	-	563	15 034	338,1
2002	7 236	5	7 235	1 260	5 358	-	351	15 218	340,0
2003	7 705	5	7 729	1 341	5 678	-	572	15 371	341,1

1) Standort wurde komplett aufgegeben

#### 8.4 Die Wasserbeschaffenheit des Fürther Trinkwassers

(Jahresmittelwerte)

	1996	1997	1998	1999	2000	2001	2002	2003
	1	2	3	4	5	6	7	8

##### a) Analysenwerte der Fassung Allersberg

###### I. Chemische Untersuchungen

Arsen	(0,01) <sup>1)</sup>	mg / l	0,007	0,007	0,007	0,007	0,008	0,007	0,006	0,006
Blei	(0,04)	mg / l	< 0,005	< 0,005	< 0,005	< 0,005	< 0,005	< 0,005	< 0,005	< 0,005
Cadmium	(0,005)	mg / l	< 0,0005	< 0,0005	< 0,0005	< 0,0005	< 0,0005	< 0,0005	< 0,0005	< 0,0005
Kalium	(12)	mg / l	4,2	4,3	4,2	4,3	4,3	4,3	4,3	4,0
Natrium	(150)	mg / l	2,0	2,0	2,0	1,9	2,0	2,2	1,9	1,7
Calcium	(400)	mg / l	25,0	24,0	23,0	26,0	24,4	26,8	24,1	23,4
Magnesium	(50)	mg / l	11,0	11,7	11,7	11,1	11,2	10,1	11,1	10,9
Nitrat	(50)	mg / l	6,9	6,9	6,1	6,8	6,4	6,8	5,5	4,7
Nitrit	(0,1)	mg / l	< 0,01	< 0,01	< 0,01	< 0,02	< 0,02	< 0,02	< 0,02	< 0,02
Gesamthärte	(-)	° d.H.	6,0	6,0	5,9	6,2	6,0	6,0	5,9	5,8

###### II. Physikalische Untersuchungen

pH - Wert	(6,5 - 9,5)		8,2	8,5	8,5	8,5	8,44	8,15	8,17	8,39
-----------	-------------	--	-----	-----	-----	-----	------	------	------	------

###### III. Pflanzenschutzmittel (PSM)

Atrazin	(0,1)	ug / l	n.n. <sup>2)</sup>	n.n.	n.n.	n.n.	n.n.	n.n.	< 0,03	n.n.
Summe Triazine	(0,5)	ug / l	n.n.	-	n.n.	n.n.	n.n.	-	n.n.	n.n.

###### IV. Leichtflüchtige Halogenkohlenwasserstoffe

(Summe)	(10)	ug / l	n.n.	-	n.n.	n.n.	n.n.	n.n.	n.n.	n.n.
---------	------	--------	------	---	------	------	------	------	------	------

##### b) Analysenwerte der Fassung

Zweckverband

Wasserversorgung Fränkischer

Wirtschaftsraum

###### I. Chemische Untersuchungen

Arsen	(0,01) <sup>1)</sup>	mg / l	< 0,002	< 0,002	< 0,002	< 0,002	< 0,002	< 0,002	< 0,002	< 0,002
Blei	(0,04)	mg / l	< 0,005	< 0,005	< 0,005	< 0,005	< 0,005	< 0,005	< 0,005	< 0,005
Cadmium	(0,005)	mg / l	< 0,0005	< 0,0005	< 0,0005	< 0,0005	< 0,0005	< 0,0005	< 0,0005	< 0,0005
Kalium	(12)	mg / l	1,7	1,8	1,7	1,6	1,6	1,6	1,6	1,6
Natrium	(150)	mg / l	6,9	6,3	6,8	6,5	6,8	7,2	7,2	7,7
Calcium	(400)	mg / l	67,0	63,0	61,0	69,0	65,3	67,8	66,3	67,6
Magnesium	(50)	mg / l	18,3	17,7	17,1	18,2	17,9	17,9	18,4	17,8
Nitrat	(50)	mg / l	6,8	6,0	5,8	7,8	7,4	7,3	6,5	6,6
Nitrit	(0,1)	mg / l	< 0,01	< 0,01	< 0,01	< 0,02	< 0,02	< 0,02	< 0,02	< 0,02
Gesamthärte	(-)	° d.H.	13,6	12,9	12,5	13,9	12,3	13,6	13,5	13,6

###### II. Physikalische Untersuchungen

pH - Wert	(6,5 - 9,5)		7,7	7,8	7,7	7,6	7,7	7,6	7,6	7,7
-----------	-------------	--	-----	-----	-----	-----	-----	-----	-----	-----

###### III. Pflanzenschutzmittel (PSM)

Atrazin	(0,1)	ug / l	n.n.	n.n.	n.n.	n.n.	n.n.	n.n.	< 0,03	n.n.
Summe Triazine	(0,5)	ug / l	n.n.	-	n.n.	-	n.n.	-	n.n.	n.n.

###### IV. Leichtflüchtige Halogenkohlenwasserstoffe

(Summe)	(10)	ug / l	0,10	0,10	0,10	0,10	0,10	0,07	0,09	0,07
---------	------	--------	------	------	------	------	------	------	------	------

1) ( ) = Grenzwert der Trinkwasserversorgung

2) n.n. = nicht nachweisbar



## 8.5 Feuerlöschwesen

Jahr	Alarmierungen insgesamt	d a r u n t e r				Personen		geschätzter Schaden in € 1 000
		Brände	Hilfe- leistungen	böswillige u. blinde Alarme	Sicherheits- wachen	verletzte	getötete	
	1	2	3	4	5	6	7	8
1970	1 545	148	1 313	84	.	35	5	933,8
1971	1 656	191	1 363	102	.	20	5	965,1
1972	1 752	188	1 449	115	.	9	7	1 006,6
1973	1 776	196	1 485	95	.	8	1	249,2
1974	1 310	185	1 012	113	.	19	2	276,1
1975	1 330	168	1 051	111	.	6	2	693,1
1976	1 197	257	808	132	.	18	7	610,9
1977	1 334	194	1 016	124	.	31	14	641,6
1978	1 098	200	754	144	.	30	10	869,2
1979	1 283	222	937	124	.	42	4	568,6
1980	1 335	249	942	144	.	52	7	668,4
1981	1 322	218	984	120	.	33	4	1 135,7
1982	1 566	231	1 189	146	.	25	9	782,3
1983	1 369	205	1 015	144	.	27	11	508,5
1984	1 450	230	1 049	163	197	7	-	1 127,6
1985	1 483	166	1 087	227	186	11	-	1 435,5
1986	1 803	226	1 290	279	197	16	2	881,5
1987	1 666	208	1 196	267	234	10	2	905,0
1988	1 552	214	1 055	283	226	4	-	1 034,4
1989	1 484	205	1 013	266	244	15	1	1 542,6
1990	1 744	200	1 276	268	218	23	-	1 686,2
1991	1 509	234	985	290	186	12	-	1 027,2
1992	1 611	225	1 013	385	184	9	-	1 070,1
1993	1 998	199	1 310	487	174	21	1	1 842,7
1994	1 714	189	1 063	462	182	14	1	3 930,8
1995	1 538	153	925	460	177	3	3	707,6
1996	1 704	217	904	96	180	.	1	.
1997	1 962	257	1 220	79	207	.	.	.
1998	2 030	282	1 127	110	329	.	.	.
1999	1 923	233	1 113	114	289	.	.	.
2000	1 789	221	1 008	76	307	.	.	.
2001	1 881	217	995	215	233	.	.	.
2002	1 785	218	908	175	245	.	.	.
2003	1 654	190	918	170	211	.	.	.

### Energie- und Wasserversorgung

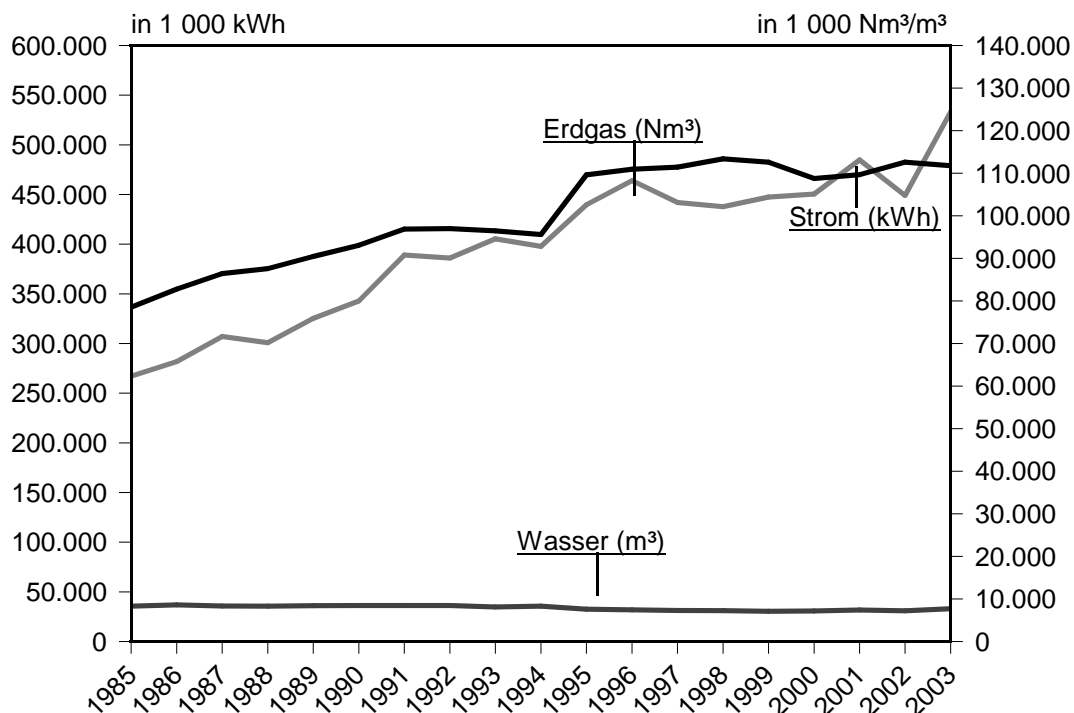

### Feuerlöschwesen

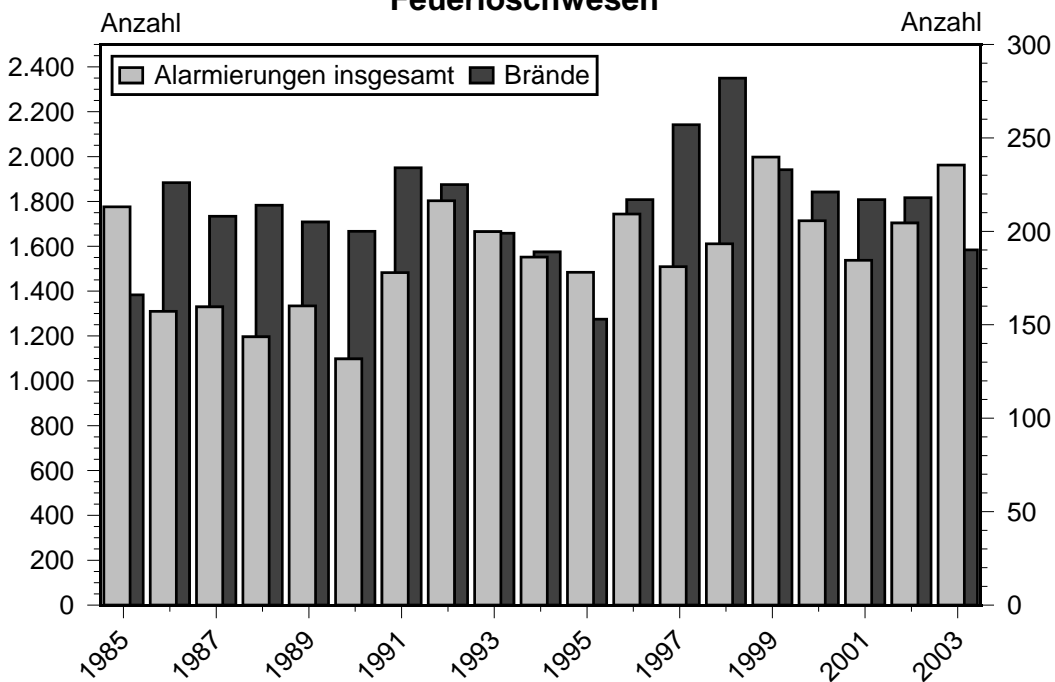

8.6 Schlachtungen<sup>1)</sup>

Jahr	Schlachtungen						
	insgesamt	davon					
		Rinder	Kälber	Schweine	Schafe	Pferde	Ziegen
1	2	3	4	5	6	7	
1970	64 459	19 848	3 536	39 032	2 035	5	3
1971	60 850	19 428	3 494	36 062	1 859	4	3
1972	65 501	17 687	3 118	42 932	1 758	1	5
1973	63 556	16 862	2 158	42 834	1 699	-	3
1974	66 880	19 735	2 423	42 701	2 016	-	5
1975	64 889	19 891	2 379	40 733	1 885	-	1
1976	65 956	24 457	2 067	37 708	1 722	-	2
1977	60 980	20 564	2 105	37 452	858	-	1
1978	62 064	22 688	2 061	36 819	496	-	-
1979	66 962	27 160	2 010	37 722	68	-	2
1980	66 528	27 674	2 032	36 788	34	-	-
1981	63 726	27 313	1 817	34 531	65	-	-
1982	62 862	28 757	1 604	32 460	41	-	-
1983	61 415	28 543	1 407	31 368	97	-	-
1984 <sup>2)</sup>	53 883	22 906	1 249	29 536	192	-	-
1985	32 127	2 547	1 108	28 407	65	-	-
1986	31 385	2 506	1 084	27 558	237	-	-
1987	31 614	2 472	1 204	27 721	215	-	2
1988	31 135	2 384	1 049	27 457	244	-	1
1989	28 888	2 207	1 013	25 269	399	-	-
1990	28 081	2 171	986	24 408	515	-	1
1991	29 270	2 348	988	25 452	480	-	2
1992	31 118	2 637	1 037	26 724	720	-	-
1993	39 734	3 078	1 043	34 546	1 063	-	4
1994	42 550	2 780	1 027	37 465	1 276	2	-
1995	40 310	2 654	973	35 659	980	38	6
1996	39 107	2 602	1 179	34 385	878	58	5
1997	45 120	3 946	1 456	38 216	1 436	53	13
1998	50 020	4 904	1 562	41 229	2 307	7	11
1999	47 343	3 901	1 359	39 768	2 296	-	19
2000	47 730	3 690	1 237	40 115	2 655	1	32
2001	45 448	2 973	789	39 120	2 556	4	6
2002	41 587	3 384	881	35 453	1 858	7	4
2003	41 824	3 755	941	35 177	1 873	74	4

1) im Schlachthof Fürth und Hausschlachtungen

2) November 1984: Standortverlegung einer Großschlächtere



## 8.7 Abwasserbeseitigung

	1995	1996	1997	1998	1999	2000	2001	2002	2003
	1	2	3	4	5	6	7	8	9
Kanalnetz (Länge in km)	394	396	397	398	401	403	407	411	417
Kläranlagen (mech.-biol.)	2	2	2	2	2	2	2	2	2
Einzugsgebiet:									
Stadt Fürth									
Stadt Zirndorf									
Stadt Oberasbach									
Gmd. Obermichelbach									
Stadt Erlangen/Hüttendorf									
Markt Cadolzburg / Wachendorf									
Ausbaugröße in EGW <sup>1)</sup>									
-Hauptkläranlage	265 000	265 000	265 000	265 000	265 000	265000	265 000	265 000	265 000
-Kläranlage Nord	27 700	27 700	26 000 <sup>2)</sup>	26 000	26 000	26000	26 000	26 000	26 000
Abwasserzufluß in 1 000 m <sup>3</sup>	19 379	17 580	17 250	17 829	19 367	18273	19 075	19 410	15 833
Schlammanfall in 1 000 m <sup>3</sup>	120	166	178	210	200	171	156	220	226
Schlammabfuhr in 1 000 t	13	11	14	14	14	14	16	14	15
Klärgaserzeugung in 1 000 m <sup>3</sup>	1 262	2 154	2 258	2 320	2 146	2 299	2 132	2 234	2 201
Klärgasverbrauch in 1 000 m <sup>3</sup>	1 068	2 016	2 075	2 299	2 073	2 233	2 079	2 046	2 145
Stromerzeugung in MWh	1 936	2 969	2 937	3 666	3 659	5 040	3 879	4 063	3 889
Stromverbrauch in MWh	6 570	6 590	6 733	7 254	7 456	7 412	7 159	7 570	7 619

1) Einwohnerequivalente

2) Änderung des Wasserrechtsbescheides vom 30.04.1997

**8.8 Abfallentsorgung**

Jahr	Restmüll insgesamt in t	darunter			
		Hausmüll		Sperrmüll	Gewerbemüll
		insgesamt	kg/EW		
1	2	3	4	5	
1987	81 292	29 900	306,4	1 407	46 697
1988	60 414	29 287	296,3	2 122	20 906
1989	56 618	27 555	273,1	2 775	18 693
1990	55 029	25 963	251,2	2 365	19 202
1991	49 516	20 546	195,1	2 050	18 431
1992	39 656	19 797	184,6	2 119	13 494
1993	35 281	17 108	158,3	2 411	11 152
1994	32 289	15 666	145,3	4 191	6 526
1995	29 064	14 222	131,2	3 827	6 760
1996	28 298	14 122	130,4	4 323	5 512
1997	29 353	14 826	135,4	4 407	7 106
1998	27 507	14 327	131,3	4 225	6 852
1999	25 173	15 257	139,0	4 448	4 390
2000	25 502	15 856	143,5	3 937	4 830
2001	23 333	15 937	143,2	3 468	3 196
2002	29 909	15 858	141,9	4 256	9 002
2003	28 352	16 740	149,6	4 065	6 770

### 8.9 Abfallverwertung

Jahr	Wertstoffe insgesamt in t	darunter							
		Biomüll aus Haushalten	Gartenab- fälle aus Haushalten	Papier	Glas	Metall	Holz	Textilien, Schuhe	Kunst- und Ver- bundstoffe
	1	2	3	4	5	6	7	8	9
1987	5 765	-	140	3 152	1 653	760	-	61	-
1988	7 472	-	248	4 281	1 918	917	-	108	-
1989	13 664	450	-	4 448	2 571	1 085	-	110	-
1990	20 251	1 776	3 000	4 935	3 217	1 037	-	232	-
1991	25 747	4 961	3 093	5 943	4 145	1 350	-	208	1
1992	28 113	6 363	3 924	6 629	3 903	1 549	142	426	41
1993	45 586	7 948	7 545	8 116	4 784	2 652	259	409	1 147
1994	51 401	10 187	5 980	8 049	4 597	2 151	1 637	500	1 961
1995	36 630	10 377	5 283	7 638	4 285	2 072	2 000	387	1 277
1996	36 836	10 352	5 849	7 897	4 431	2 267	1 662	275	1 379
1997	36 527	10 642	6 183	7 634	4 411	2 154	1 036	225	1 259
1998	35 676	10 455	5 462	7 875	4 257	2 098	1 045	298	1 323
1999	37 573	10 831	6 047	8 582	4 190	2 429	1 347	307	1 289
2000	36 834	10 921	4 683	8 934	3 863	2 010	1 663	309	1 275
2001	36 411	10 719	5 482	8 747	3 791	2 002	1 702	287	1 533
2002	36 444	11 015	5 687	8 399	3 649	2 163	1 544	284	1 449
2003	34 530	9 947	5 271	8 154	3 344	1 924	1 311	366	1 545

### 8.10 Bestattungen

Jahr	städtische Friedhöfe						kirchliche Friedhöfe				israelitischer Friedhof		insgesamt	
	Erlanger Straße		Stadeln		Vach		Burgfarnbach		Poppenreuth		Erlanger Straße			
	Särge	Urnen	Särge	Urnen	Särge	Urnen	Särge	Urnen	Särge	Urnen	Särge	Urnen	Särge	Urnen
	1	2	3	4	5	6	7	8	9	10	11	12	13	14
1980	697	422	54	11	26	6	79	15	32	4	2	-	890	458
1981	697	474	49	9	24	6	69	30	27	4	1	-	867	523
1982	615	481	48	8	23	4	69	21	13	3	3	-	771	517
1983	645	449	35	17	35	8	76	23	11	8	1	-	803	505
1984	677	475	45	12	34	11	60	13	29	6	4	-	849	517
1985	642	464	47	9	18	6	77	24	24	9	-	-	808	512
1986	641	460	46	9	16	13	54	26	22	6	-	-	779	514
1987	603	435	35	7	20	8	76	25	20	2	2	-	756	477
1988	653	498	42	18	25	8	67	29	30	9	-	-	817	562
1989	637	449	39	16	17	6	82	20	24	6	3	-	802	497
1990	590	472	55	11	14	7	85	17	34	9	-	-	778	516
1991	592	493	46	8	35	14	66	26	19	6	-	-	758	547
1992	565	526	45	15	17	4	82	27	21	10	-	-	730	582
1993	615	524	39	16	16	10	77	35	24	8	-	-	771	593
1994	584	480	35	10	19	9	81	38	28	12	2	-	749	549
1995	579	482	43	16	17	12	78	37	24	5	2	-	743	552
1996	537	483	44	16	19	9	81	32	19	5	3	1	703	546
1997	548	434	39	18	24	16	83	31	19	8	3	-	716	507
1998	566	498	38	23	21	23	62	32	22	5	2	-	711	581
1999	539	509	40	18	16	12	56	42	24	5	-	-	675	586
2000	500	505	42	23	21	12	66	35	21	7	6	-	656	582
2001	489	453	47	22	20	16	64	43	20	8	4	-	644	542
2002	502	524	46	21	24	12	62	44	23	1	5	-	662	602
2003	512	535	32	21	15	18	57	38	18	5	4	-	638	617

9.1 Kraftfahrzeuge, Kfz. - erstzulassungen

Jahr	Zugelassene Kraftfahrzeuge <sup>1)</sup>				Einwohner je		Kraftfahr- zeugerstzu- lassungen
	insgesamt	darunter			Kfz. insgesamt	Pkw und Kombi	
		Krafträder	Pkw und Kombi	Lkw			
1	2	3	4	5	6	7	
1975	29 625	178	26 838	1 935	3,4	3,8	.
1976	30 924	362	28 076	1 821	3,2	3,6	4 296
1977	32 424	274	29 621	1 850	3,0	3,3	4 971
1978	34 174	286	31 311	1 895	2,9	3,1	5 183
1979	35 409	290	32 520	1 904	2,8	3,0	5 177
1980	36 380	302	33 475	1 859	2,7	3,0	4 599
1981	37 170	417	34 105	1 858	2,7	2,9	5 122
1982	37 752	527	34 579	1 836	2,6	2,9	4 346
1983	38 314	512	35 119	1 858	2,6	2,8	4 603
1984	39 185	493	35 957	1 897	2,5	2,7	4 872
1985	40 010	441	36 831	1 869	2,4	2,6	4 551
1986	41 368	421	38 097	1 956	2,4	2,6	5 441
1987	42 482	347	39 199	2 002	2,3	2,5	5 708
1988	44 079	343	40 679	2 101	2,2	2,4	5 746
1989	45 785	409	42 199	2 201	2,2	2,4	6 139
1990	47 502	477	43 650	2 343	2,2	2,4	6 593
1991	50 278	784	45 886	2 531	2,1	2,3	8 290
1992	51 472	1 020	46 732	2 602	2,1	2,3	6 766
1993	52 034	1 351	46 925	2 637	2,1	2,3	5 849
1994	.	.	.	.	.	.	.
1995	52 962	2 008	47 313	2 443	2,0	2,3	3 042
1996	53 403	2 207	47 497	2 486	2,0	2,3	5 145
1997	54 215	2 650	47 767	2 566	2,0	2,3	5 189
1998	55 695	3 124	48 612	2 725	2,0	2,3	5 737
1999	57 190	3 427	49 594	2 916	1,9	2,2	6 251
2000	58 755	3 640	50 489	3 394	1,9	2,2	5 616
2001	60 274	3 866	51 608	3 541	1,9	2,2	5 525
2002	60 990	4 044	52 021	3 642	1,8	2,2	5 763
2003	60 712	4 196	51 747	3 494	1,8	2,2	5 221

1) ohne Bahn und Post; 31.12.d.J.

**9.2 Erteilte Fahrerlaubnisse**

Jahr	Klasse 1 - 5
1970	2 196
1971	1 918
1972	1 936
1973	2 118
1974	2 600
1975	2 535
1976	2 484
1977	2 745
1978	2 866
1979	3 051
1980	3 131
1981	3 015
1982	3 075
1983	2 869
1984	2 145
1985	2 029
1986	2 077
1987	3 166
1988	3 101
1989	3 131
1990	3 633
1991	3 373
1992	3 385
1993	3 289
1994	.
1995	3 042
1996	3 059
1997	2 920
1998	2 519
1999	4 468
2000	6 267
2001	4 930
2002	3 547
2003	3 244

9.3 Straßenverkehrsunfälle<sup>1)</sup>

Jahr	registrierte Unfälle		getötete Personen	verletzte Personen
	insgesamt	darunter mit Personenschader		
	1	2		
1975	1 910	.	8	713
1976	1 910	.	19	635
1977	2 117	.	10	715
1978	2 211	.	9	752
1979	2 455	.	12	790
1980	2 788	638	10	803
1981	3 257	687	10	898
1982	2 833	593	11	736
1983	2 856	632	13	764
1984	2 830	547	3	675
1985	2 779	505	5	634
1986	3 076	556	8	700
1987	3 189	531	7	674
1988	3 103	528	5	700
1989	3 085	492	1	610
1990	3 165	483	3	599
1991	2 967	431	3	527
1992	3 001	440	2	553
1993	3 182	470	2	590
1994	2 878	400	3	506
1995	3 123	497	5	624
1996	3 029	484	6	666
1997	2 920	494	3	628
1998	2 834	462	4	630
1999	2 926	491	3	644
2000	2 914	445	3	570
2001	3 190	457	2	595
2002	2 994	450	-	578
2003	2 821	409	7	528

1) Aufgrund des geänderten Straßenverkehrsunfallstatistikgesetzes ist die Gesamtzahl der Unfälle ab 1995 mit den Vorjahren nicht mehr vergleichbar.

### Zugelassene Kraftfahrzeuge

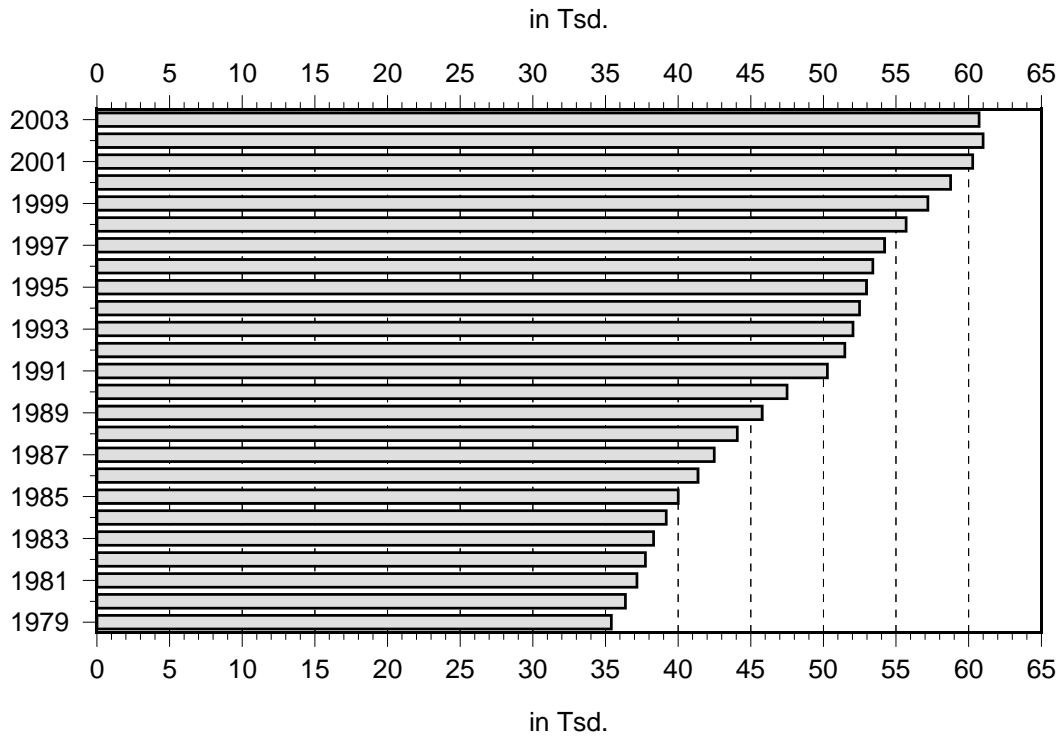

### Straßenverkehrsunfälle

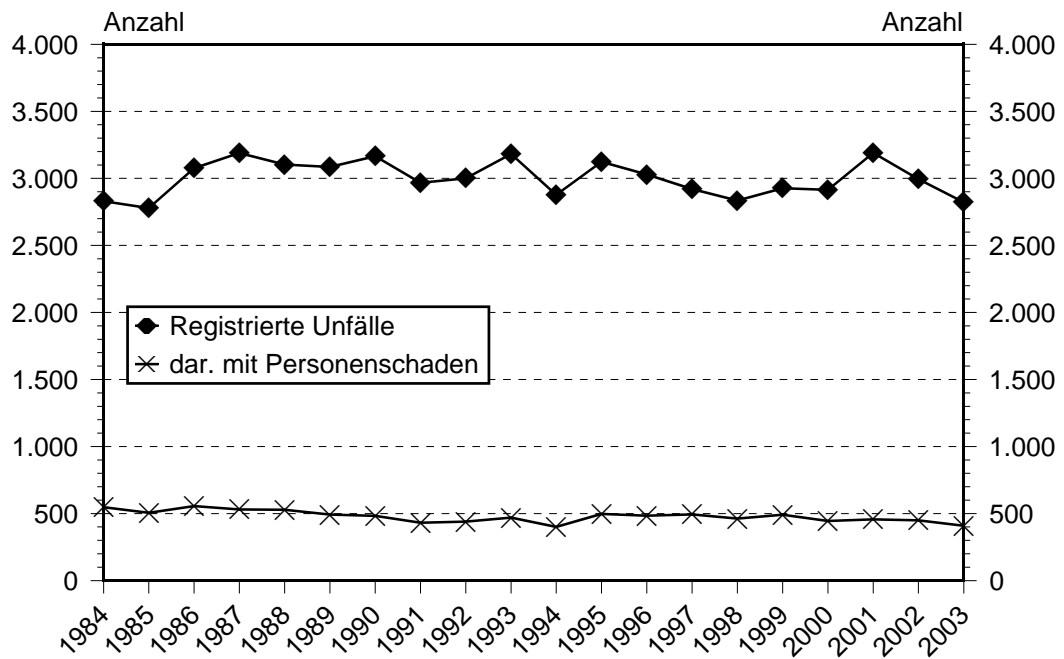



#### 9.4 Öffentlicher Personennahverkehr im Stadtgebiet Fürth

Jahr	Fahrgäste insg. in 1 000 <sup>1)</sup>	davon			Fahrgäste in 1 000 nach Betriebszweige <sup>2)</sup> / davon				
		Binnen- verkehr	Quell-u. Ziel- verkehr	Umsteige- verkehr	insge- samt	INFRA	INFRA	OVF + Priv. VU	DB Regio
						Bus	U-Bahn		
	1	2	3	4	5	6	7	8	9
1988	20 285	9 226	10 396	663	24 419	12 949	8 814	313	2 343
1989	20 554	9 348	10 534	672	24 742	13 121	8 931	316	2 374
1990	21 838	9 932	11 192	714	26 288	13 941	9 489	336	2 522
1991	22 445	10 208	11 503	734	27 005	14 101	9 884	361	2 659
1992	23 504	10 690	12 046	768	28 275	14 756	10 343	387	2 798
1993	24 870	11 311	12 746	813	29 919	15 613	10 945	400	2 961
1994	25 469	11 583	13 052	834	30 623	15 931	11 176	418	3 107
1995	26 491	12 048	13 577	866	31 851	16 567	11 613	434	3 237
1996	26 726	11 359	14 485	882	32 482	15 969	13 230	477	2 806
1997	27 226	11 571	14 756	899	33 061	16 161	13 389	568	2 943
1998	<sup>3)</sup> .	.	.	.	.	.	.	.	.
1999	<sup>3)</sup> .	.	.	.	.	.	.	.	.
2000	29 342	11 942	17 400	-	36 639	16 023	16 584	320	3 712
2001	29 719	12 096	17 623	-	37 106	16 212	16 780	329	3 785
2002	29 909	12 173	17 736	-	37 344	16 316	16 888	331	3 809
2003	30 383	12 366	18 017	-	37 949	16 624	17 206	330	3 789

1) Nur im Stadtgebiet Fürth

2) Stadtgebiet überschreitend durch INFRA

3) Wegen Umstellung durch VGN auf neue Berechnungsparameter keine Fahrgastzahlen

9.5 Hafen

Jahr	Umschlag in t				
	Schiff u. Schiene insgesamt	davon Schiff		davon Schiene	
		Empfang	Versand	Empfang	Versand
	1	2	3	4	5
1973	34 019	21 888	12 129	-	-
1974	40 989	28 057	12 932	-	-
1975	97 044	60 694	36 350	-	-
1976	53 781	25 220	28 561	-	-
1977	81 876	47 822	34 054	-	-
1978	70 765	33 770	36 995	-	-
1979	49 663	25 529	24 134	-	-
1980	124 894	37 179	36 715	51 000	
1981	148 157	48 105	33 052	67 000	
1982	107 752	42 101	22 651	43 000	
1983	130 744	51 422	29 322	50 000	
1984	97 291	53 419	8 872	35 000	
1985	102 623	49 358	12 265	41 000	
1986	118 132	64 545	2 587	51 000	
1987	135 861	49 196	26 665	60 000	
1988	163 179	74 311	29 868	59 000	
1989	218 677	76 825	42 852	99 000	
1990	232 655	78 355	59 260	91 133	3 907
1991	276 720	85 183	74 255	114 880	2 402
1992	391 110	91 441	71 911	227 017	741
1993	307 633	69 241	54 016	178 285	6 091
1994	327 480	63 123	88 123	174 314	1 920
1995	414 696	117 736	81 893	213 767	1 300
1996	224 522	84 928	52 671	85 347	1 576
1997	219 443	82 887	70 295	61 138	5 123
1998	240 041	96 396	58 696	81 129	3 820
1999	264 499	87 876	54 154	120 211	2 258
2000	246 534	97 622	38 209	107 981	2 722
2001	245 197	64 530	60 436	120 088	143
2002	260 638	58 176	78 540	123 348	574
2003	156 396	48 107	17 711	90 578	-

## 10.1 Fremdenverkehr

Jahr	Beher- bergungs- betrie- be <sup>1) 2)</sup>	Betten <sup>1)</sup>	Ankünfte			Übernachtungen			Betten- ausnut- zung in %	durch- schnittl. Verweil- dauer in Tagen
			insgesamt	Ausland		insgesamt	Ausland			
				Zahl	%		Zahl	%		
				1	2		3	4		
1976	24	494	33 032	6 459	19,6	54 911	9 797	17,8	30,0	1,7
1977	24	489	32 276	4 978	15,4	55 926	8 791	15,7	31,0	1,7
1978	24	492	29 622	5 246	17,7	49 302	8 639	17,5	27,0	1,7
1979	24	568	35 481	5 970	16,8	60 577	10 385	17,1	29,0	1,7
1980	25	596	37 520	7 616	20,3	68 243	14 029	20,6	31,0	1,8
1981	16	526	34 983	6 256	17,9	57 465	10 547	18,4	29,9	1,6
1982	18	616	43 178	8 036	18,6	78 641	15 087	19,2	35,0	1,8
1983	17	633	53 442	13 966	26,1	90 688	24 151	26,6	39,3	1,7
1984	18	894	66 339	23 641	35,6	114 346	40 628	35,5	34,9	1,7
1985	19	930	65 790	21 931	33,3	114 882	39 695	34,6	34,5	1,7
1986	19	930	65 193	20 306	31,1	119 701	37 256	31,1	35,3	1,8
1987	20	1 027	64 986	18 493	28,5	123 209	39 824	32,3	33,4	1,9
1988	18	951	65 329	18 050	27,6	118 130	35 853	30,4	34,1	1,8
1989	17	916	59 129	14 687	24,8	111 831	30 940	27,7	34,3	1,9
1990	19	964	60 797	14 854	24,4	125 771	35 383	28,1	36,9	2,1
1991	18	931	71 098	17 002	23,9	136 734	33 555	24,5	35,7	2,0
1992	19	1 171	78 785	19 722	25,0	150 167	37 405	24,9	33,5	1,9
1993	18	1 341	73 903	18 293	24,8	141 528	38 218	27,0	28,7	1,9
1994	20	1 394	76 444	17 603	23,0	147 615	38 069	25,8	27,5	1,9
1995	22	1 661	81 040	19 284	23,8	156 827	40 771	26,0	26,0	1,9
1996	21	1 654	86 054	24 057	28,0	171 096	50 393	29,5	27,7	2,0
1997	22	1 652	87 541	19 400	22,2	161 323	36 001	22,3	26,1	1,8
1998	22	1 707	99 537	22 224	22,3	212 850	52 058	24,5	33,1	2,1
1999	22	1 512	75 582	13 001	17,2	168 228	39 299	23,4	28,9	2,2
2000	21	1 703	112 594	22 618	20,1	224 775	49 560	22,0	36,1	2,0
2001	21	1 708	108 188	20 078	18,6	220 523	40 199	18,2	35,6	2,0
2002	21	1 720	111 724	24 056	21,5	210 909	43 214	20,5	33,9	1,9
2003	21	1 721	121 846	31 673	26,0	206 964	53 806	26,0	33,8	1,7

1) Stand jeweils 1. April

2) Ab 1981 nur noch Betriebe mit 9 und mehr Gästebetten

**10.2 Ankünfte und Übernachtungen in Beherbergungsstätten nach dem Wohnsitz der Gäste<sup>1)</sup>**

Wohnsitz der Gäste	2000		2001		2002		2003	
	Ankünfte	Über- nachtungen	Ankünfte	Über- nachtungen	Ankünfte	Über- nachtungen	Ankünfte	Über- nachtungen
	1	2	3	4	5	6	7	8
Bundesrepublik								
Deutschland	89 976	175 215	88 110	180 324	87 668	167 695	90 173	153 158
darunter Bayern	8 250	25 247	7 559	22 495	4 263	15 005	.	.
Europa zusammen	18 655	39 795	17 690	33 269	20 136	33 216	24 582	40 279
davon								
Baltische Staaten	41	78	31	57	92	170	71	129
Belgien	834	1 220	793	1 141	909	1 479	1 074	1 578
Dänemark	1 478	1 627	2 482	2 632	1 656	2 055	1 959	2 109
Finnland	111	405	53	142	43	107	162	337
Frankreich	1 180	2 245	1 171	2 413	1 440	2 583	1 784	2 795
Griechenland	217	581	135	400	197	513	264	673
Großbrit. und Nordirland	2 169	3 585	1 511	3 967	1 685	2 808	1 964	2 997
Irland, Republik	54	126	54	301	61	166	40	57
Island	14	41	-	-	25	64	34	41
Italien	2 252	8 006	1 628	3 938	2 174	3 720	3 391	6 585
Luxemburg	80	184	73	127	78	185	67	135
Niederlande	3 765	4 837	3 810	4 961	4 096	5 203	4 445	5 744
Norwegen	102	150	116	218	67	114	97	179
Österreich	1 442	6 133	1 157	4 277	1 281	3 176	1 533	3 293
Polen	404	1 083	268	617	409	840	437	831
Portugal	102	527	58	123	134	270	107	229
Rußland	417	1 378	527	779	1 835	2 419	1 608	2 453
Schweden	284	426	351	502	450	700	528	687
Schweiz	1 417	2 141	807	1 171	773	1 468	1 714	2 930
Spanien	379	988	278	584	380	986	586	1 153
Tschechische Republik	558	993	398	916	564	1 279	508	1 065
Türkei	207	349	222	497	213	387	349	603
Ungarn	717	971	1 331	2 471	1 182	1 641	1 306	1 872
Sonstige europäische Länder	431	1 721	436	1 035	392	883	554	1 804
Afrika zusammen	96	254	58	127	72	384	73	174
davon								
Republik Südafrika	15	46	17	38	26	81	41	100
Sonstige afrikanische Länder	81	208	41	89	46	303	32	74
Asien zusammen	1 479	4 031	1 122	3 299	2 023	4 741	3 448	6 913
davon								
Arabische Golf- staaten	17	57	8	23	37	67	24	45
China, Volksrep. und Hongkong	536	1 087	490	1 212	912	1 931	1 978	4 085
Israel	85	331	47	120	56	158	95	161
Japan	373	694	243	586	591	1 167	675	1 222
Südkorea	23	104	37	131	38	115	249	399
Taiwan	17	89	31	101	26	86	67	209
Sonstige asiatische Länder	428	1 669	266	1 126	363	1 217	360	792

1) Betriebe mit 9 und mehr Gästebetten

Wohnsitz der Gäste	2000		2001		2002		2003	
	Ankünfte	Über- nachtungen	Ankünfte	Über- nachtungen	Ankünfte	Über- nachtungen	Ankünfte	Über- nachtungen
	1	2	3	4	5	6	7	8
Amerika zusammen	1 770	3 851	750	2 056	1 278	3 845	1 916	3 260
davon								
Kanada	77	183	57	119	45	144	89	166
USA	1 581	3 217	624	1 714	1 071	3 269	1 693	2 750
Mittelamerika und Karibik	14	26	2	4	65	75	8	22
Brasilien	66	336	43	152	49	152	67	137
Sonstige südamerik. Länder	32	89	24	67	48	205	59	185
Australien, Neuseeland und Ozeanien zu- sammen	110	622	36	382	46	138	57	76
Ohne Angabe	508	1 007	422	1 066	501	890	1 597	3 104
Ausland zusammen	22 618	49 560	20 078	40 199	24 056	43 214	31 673	53 806
Insgesamt	112 594	224 775	108 188	220 523	111 724	210 909	121 846	206 964

### Fremdenverkehr

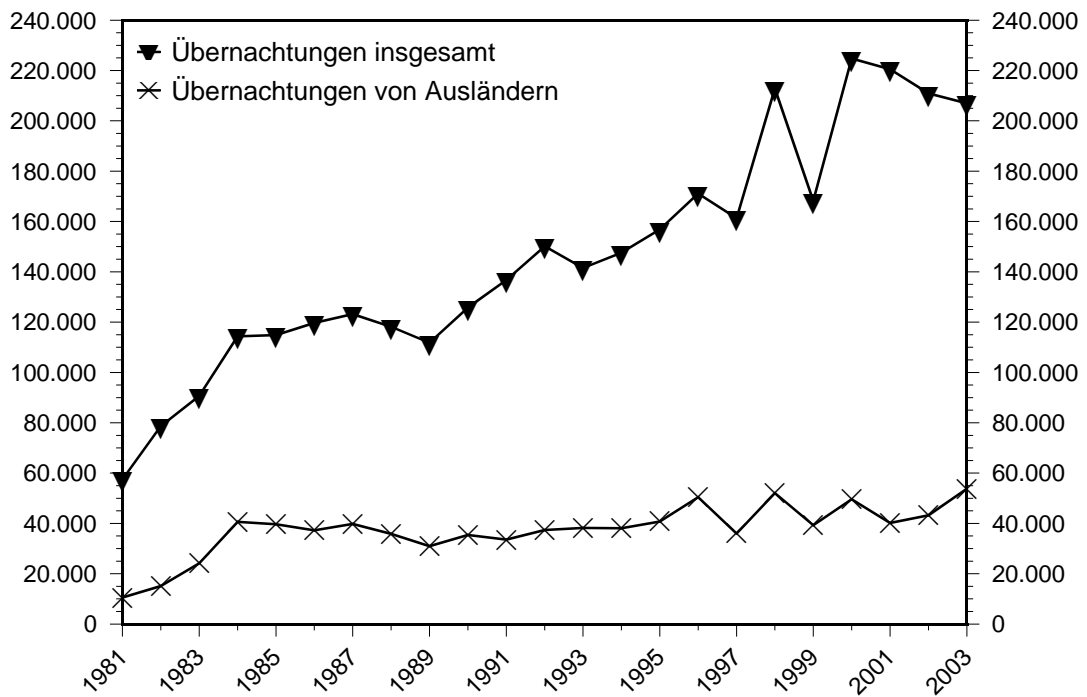

### Anteil der angebotenen Betten je Betriebsart am 31.12.2003

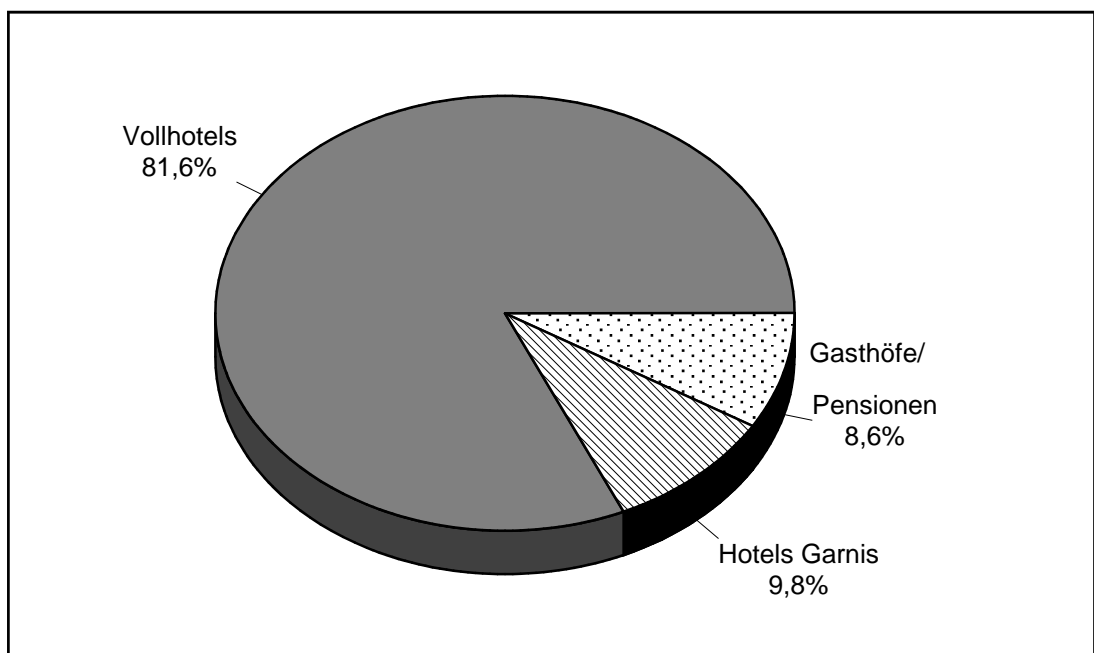

### 11.1 Finanzaufweisungen

Rechnungsergebnisse in 1 000 Euro

Jahr	Schlüsselzuweisungen	Finanzaufweisungen nach Art. 7 FAG	Aufkommen an Grunderwerbsteuer	sonst. Finanzaufw. Geldbußen (Art. 7 Abs 2 Nr. 5); Verwarnungsgelder aus komm. Verkehrsüberwachung, Bedarfsaufw. (Gr. Nr. 081)	Einkommensteuersatz	Finanzaufweisungen insgesamt
	(Gr. Nr. 041)	(Gr. Nr. 061)	(Gr. Nr. 061)	(Gr. Nr. 081)	(Gr. Nr. 061)	
	1	2	3	4	5	6
1981	4 593	2 272	968	2	-	7 835
1982	4 905	2 312	821	3	-	8 041
1983	4 680	2 370	1 471	2	-	8 523
1984	6 050	2 437	2 519	63	-	11 069
1985	7 607	2 467	2 557	67	-	12 698
1986	7 535	2 605	2 264	132 <sup>1)</sup>	-	12 536
1987	7 200	2 820	2 254	237	-	12 511
1988	2 368	2 828	2 576	274	-	8 046
1989	11 738	2 872	3 668	249	-	18 527
1990	10 443	2 913	3 608	399	-	17 363
1991	14 852	3 009	3 775	395	-	22 031
1992	11 860	3 116	4 981	562	-	20 519
1993	14 388	3 210	4 475	610	-	22 683
1994	18 792	3 243	5 252	49	-	27 336
1995	20 097	3 257	3 742	71	-	27 167
1996	17 592	3 257	2 909	406	2 595	26 759
1997	18 591	3 298	4 299	289	2 471	28 948
1998	21 560	3 294	4 292	687	2 561	32 394
1999	24 534	3 651	4 025	282	2 593	35 085
2000	22 970	3 638	4 279	89	2 643	33 619
2001	27 616	3 660	3 266	-	2 641	37 183
2002	22 667	3 690	3 803	1	2 998	33 159
2003	19 086	3 716	3 504	1	2 864	29 171

1) Seit 1986 Verwarnungsgelder aus Komm. Verkehrsüberwachung enthalten

## 11.2 Gemeindliche Steuereinnahmen

in 1 000 Euro

Jahr	Steuern (netto) insge- samt	Grund- steuer A	Grund- steuer B	Gewerbe- steuer (netto) nach Er- trag und Kapital	Gemein- deanteil an der Ein- kommen- steuer	Anteil an der Umsatz- steuer	Zuschlag zur Grund- erwerb- steuer	Hunde- steuer	Gesamt- steuerauf- kommen (netto) per Einwohner
	(Gr. Nr. 00 - 03)	(Gr. Nr. 000)	(Gr. Nr. 001)	(Gr. Nr. 003 - 81)	(Gr. Nr. 010)	(Gr. Nr. 012)	(Gr. Nr. 024)	(Gr. Nr. 022)	
	1	2	3	4	5	6	7	8	9
1981	50 357	78	6 399	20 503	21 979	-	1 290	108	502,36
1982	50 848	73	6 789	20 656	22 076	-	1 095	159	508,24
1983	51 060	79	7 278	20 145	22 755	-	650	153	515,84
1984	52 327	77	7 448	20 556	23 750	-	345	151	536,01
1985	60 725	87	8 525	26 875	24 813	-	279	146	623,94
1986	78 478	89	8 191	43 974	25 794	-	279	151	800,85
1987	58 056	88	8 406	21 542	27 660	-	215	145	590,81
1988	66 411	89	8 721	29 310	27 992	-	161	138	671,96
1989	68 425	93	9 048	29 078	30 023	-	45	138	678,10
1990	72 360	92	9 217	32 933	29 953	-	32	133	700,07
1991	78 355	94	9 428	34 792	33 860	-	51	130	744,14
1992	79 416	93	10 117	31 801	37 244	-	35	126	740,56
1993	84 000	96	12 419	32 925	38 429	-	7	124	777,09
1994	81 961	97	12 180	32 079	37 453	-	31	121	760,32
1995	74 817	99	12 722	26 169	35 374	-	230	223	690,05
1996	69 264	96	13 077	21 447	34 395	-	30	219	639,79
1997	69 145	96	13 346	21 927	33 556	-	2	218	631,34
1998	81 845	98	14 081	26 515	36 124	4 801	-	226	750,03
1999	84 074	97	14 348	25 783	38 508	5 098	-	240	765,91
2000	97 369	112	14 965	37 894	39 177	4 972	-	249	869,46
2001	96 410	102	14 678	37 597	38 805	4 963	-	265	860,81
2002	97 223	102	14 843	38 939	38 176	4 888	-	275	880,03
2003	98 553	103	15 173	41 989	36 134	4 875	-	279	879,94



### 11.3 Steuerkraftmeßzahl

Jahr	Euro / Einwohner
1980	332
1981	337
1982	379
1983	389
1984	383
1985	389
1986	425
1987	460
1988	574
1989	438
1990	482
1991	497
1992	504
1993	536
1994	538
1995	554
1996	556
1997	549
1998	490
1999	505
2000	600
2001	571
2002	626
2003	637

### 11.4 Steuereinnahmekraft

Jahr	Euro / Einwohner
1980	479
1981	478
1982	456
1983	469
1984	520
1985	556
1986	714
1987	541
1988	608
1989	622
1990	647
1991	679
1992	685
1993	697
1994	691
1995	641
1996	556
1997	581
1998	663
1999	666
2000	739
2001	744
2002	641
2003	668

**11.5 Verwaltungshaushalt  
Einnahmen**

Jahr	Rechnungsergebnisse (SOLL) in 1 000 Eur			
	insgesamt	d a v o r		
		Steuern und allge meine Zuweisung (Gr. Nr. 0)	Einnahmen aus Verwaltung und Betriet (Gr. Nr. 1)	sonstige Finanzeinnahmer (Gr. Nr. 2)
		1	2	3
1981	109 555	64 604	31 008	13 943
1982	112 639	64 062	34 267	14 310
1983	116 853	63 867	37 170	15 816
1984	120 110	67 224	37 162	15 724
1985	128 867	77 348	35 596	15 923
1986	153 332	97 264	39 936	16 132
1987	132 166	73 568	40 905	17 693
1988	144 539	78 738	45 039	20 762
1989	160 083	91 184	47 892	21 007
1990	170 328	94 589	52 165	23 574
1991	193 563	105 548	57 691	30 324
1992	199 255	105 146	65 674	28 435
1993	208 612	109 500	69 728	29 384
1994	219 520	114 476	68 918	36 126
1995	213 960	110 430	78 056	25 474
1996	203 454	98 798	75 298	29 358
1997	201 634	102 522	70 937	28 175
1998	216 073	123 687	70 762	21 624
1999	217 639	122 449	72 223	22 967
2000	227 031	131 226	73 413	22 392
2001	236 072	133 936	78 631	23 505
2002	246 604	130 771	83 647	32 186
2003	259 278	128 298	89 138	41 842

**Ausgaben**

Jahr	Rechnungsergebnisse (SOLL) in 1 000 Eur						
	insgesamt	Personal- ausgaben	sachlicher Verwaltungs- u. Betriebs- aufwand	Zuschüsse und Zuwei- sungen	darunter: Leistungen der Sozialhilfe	sonstige Finanzaus- gaben	darunter: Zuführung zum Vermögens- haushalt
	(Sp. 2-4+6)	(Gr. Nr. 4)	(Gr. Nr. 5/6)	(Gr. Nr. 7)	(Gr. Nr. 73-78)	(Gr. Nr. 8)	(Gr. Nr. 86)
1	2	3	4	5	6	7	
1981	109 555	40 439	25 728	15 999	9 716	27 389	8 069
1982	112 639	42 554	26 373	17 600	10 127	26 112	5 866
1983	116 853	44 353	28 004	18 841	10 544	25 655	6 146
1984	120 110	45 272	29 934	20 579	10 374	24 325	5 446
1985	128 867	46 241	31 989	19 366	10 731	31 271	12 635
1986	153 332	48 920	33 273	21 264	12 655	49 875	28 414
1987	132 166	50 893	34 137	21 010	13 847	26 126	6 967
1988	144 539	52 542	34 383	22 012	14 797	35 602	10 989
1989	160 083	53 770	39 657	24 908	16 721	41 748	19 251
1990	170 328	56 855	42 133	31 862	17 933	39 478	11 711
1991	193 563	63 348	46 893	34 607	18 901	48 715	20 005
1992	199 255	68 418	52 775	37 813	21 635	40 249	8 213
1993	208 612	70 701	57 035	39 904	24 313	40 972	9 179
1994	219 521	70 640	56 332	38 968	27 112	53 581	15 818
1995	213 962	71 717	56 375	43 196	28 144	42 674	953
1996	203 454	72 861	57 366	35 444	24 493	37 783	857
1997	204 497	73 977	57 558	37 511	24 045	35 451	548
1998	216 073	74 554	56 997	36 504	23 945	48 018	10 874
1999	217 639	76 111	57 170	36 974	23 825	47 384	13 374
2000	227 018	78 363	59 078	38 854	23 914	50 723	10 653
2001	236 072	80 833	62 349	37 076	23 640	55 814	14 646
2002	246 604	83 876	70 498	39 537	25 763	52 693	1 531
2003	259 278	80 125	64 460	54 348	30 288	60 345	1 151

**11.6 Vermögenshaushalt**  
**Einnahmen**

Jahr	Rechnungsergebnisse (SOLL) in 1 000 Euro							
	insgesamt	d a v o r						
		Zuführung vom Verwaltungshaushalt (Gr. Nr. 30)	Entnahmen aus Rücklagen (Gr. Nr. 31)	Rückfl. von Darlehen etc (Gr. Nr. 32, 33, 34)	Beiträge unc ähnliche Entgelte (Gr. Nr. 35)	Zuweisungen, Zuschüsse f. Investitioner u. Investitionsförderungsmaßnahmen (Gr. Nr. 36)	Einnahmen aus Krediten, innere Darlehen (Gr. Nr. 37)	Übertragungs- u. Abschlußberechnungen (Gr. Nr. 39)
1	2	3	4	5	6	7	8	
1981	52 531	8 069	2 577	5 462	5 202	14 907	16 314	-
1982	31 068	5 865	2 817	11 722	4 216	4 263	2 185	-
1983	34 061	6 087	2 460	4 890	4 726	10 442	5 456	-
1984	25 898	5 446	26	5 040	2 563	8 221	4 602	-
1985	32 302	12 635	537	3 407	3 393	6 776	5 554	-
1986	44 411	28 414	5	6 860	3 471	5 081	580	-
1987	38 490	6 967	8 156	2 947	3 187	6 156	11 077	-
1988	35 183	10 989	581	3 525	3 530	6 133	10 425	-
1989	55 732	19 251	6 394	10 413	3 526	6 649	9 499	-
1990	42 761	11 711	6 330	6 323	2 405	5 466	10 526	-
1991	59 202	20 005	5 856	6 031	2 835	5 803	18 672	-
1992	48 020	8 213	9 851	6 510	3 287	5 183	14 976	-
1993	55 192	9 179	16 017	7 135	1 729	3 012	18 120	-
1994	59 601	15 818	3 092	20 319	3 145	3 724	13 503	-
1995	63 136	952	9 364	6 007	4 183	9 351	31 032	2 247
1996	48 081	857	12 067	6 339	2 891	2 221	21 490	2 216
1997	47 894	548	4 157	13 562	5 672	3 759	18 530	1 666
1998	41 702	10 874	277	5 607	3 377	1 018	19 833	716
1999	56 261	13 374	5 717	6 155	2 467	6 030	22 239	279
2000	46 152	10 653	7 023	2 597	1 677	4 809	18 926	467
2001	62 783	14 646	5 944	3 334	1 592	10 298	26 836	133
2002	54 092	1 531	6 913	5 885	4 042	14 789	20 895	37
2003	67 258	1 151	3 294	3 073	3 486	12 722	43 532	-

**Ausgaben**

Jahr	Rechnungsergebnisse (SOLL) in 1 000 Euro									
	insgesamt	d a v o r								
		Zuführung zum Verwaltungshaushalt (Gr.Nr.90)	Zuführung an Rücklagen (Gr.Nr. 91)	Gewährung von Darlehen, Investitionsförderung (Gr. Nr. 92, 98)	Erwerb von Beteiligungen, Kapitalanlagen (Gr.Nr.930)	Erwerb beweglicher Sachen des Anlagevermögens (Gr.Nr.935, 936)	Erwerb von Grundstücken (Gr.Nr.932)	Baumaßnahmen (Gr. Nr. 94, 95, 96)	Tilgung von Krediten, Rückzahlung von inneren Krediten (Gr. Nr. 97)	übrige Ausgaben (Gr. Nr. 99)
1	2	3	4	5	6	7	8	9	10	
1981	52 530	-	2 919	2 500	5 890	2 542	3 851	27 044	7 054	730
1982	31 063	-	6 775	969	2 938	1 893	1 678	11 432	5 286	92
1983	34 061	-	5 101	2 524	5 091	886	1 694	12 581	5 438	746
1984	25 898	-	1 510	2 871	5 352	1 045	1 950	6 972	5 442	756
1985	32 302	-	4 429	2 608	4 540	919	4 333	8 435	6 754	284
1986	44 411	-	14 752	26 644	452	2 019	6 107	11 699	6 284	434
1987	38 490	-	2 298	4 054	437	3 107	2 459	16 521	9 507	107
1988	35 183	-	5 030	3 974	1 223	2 628	2 290	11 046	8 741	251
1989	55 732	334	8 469	9 813	29	2 883	3 529	21 225	9 451	-1
1990	42 761	-	4 919	2 856	-6	3 619	3 148	20 149	7 858	218
1991	59 202	955	6 356	2 788	6 249	3 018	4 476	26 531	8 387	442
1992	48 020	615	6 557	4 466	10	2 073	5 608	16 756	11 812	123
1993	55 192	2 537	5 506	4 024	182	2 674	4 059	24 099	11 960	151
1994	59 552	1 515	7 513	5 219	1 001	2 267	5 482	20 394	15 970	191
1995	63 136	-	6 333	2 726	-	2 050	2 417	20 758	28 274	578
1996	47 775	4 409	3 453	389	-307	1 842	2 491	14 699	18 879	1 920
1997	47 894	5 184	2 016	969	34	2 344	2 406	18 370	14 728	1 843
1998	41 702	-	4 707	1 939	798	3 132	3 145	10 508	13 957	3 516
1999	56 261	-	8 045	5 821	28	4 216	3 349	18 283	15 281	1 238
2000	45 269	-	2 631	7 043	25	5 238	4 029	16 327	9 692	284
2001	64 543	-	5 087	4 240	-	5 528	3 710	26 843	17 045	2 090
2002	67 552	3 984	2 995	6 028	-	6 512	4 825	30 001	9 858	3 349
2003	77 505	6 666	3 078	7 571	500	2 668	3 258	36 012	17 717	35

11.7 Einnahmen und Ausgaben je Einwohner

Jahr	Euro / Einwohner	
	Verwaltungshaushalt	Vermögenshaushalt
	1	2

1977	1 241	804
1978	1 033	532
1979	1 030	463
1980	1 073	480
1981	1 093	524
1982	1 126	310
1983	1 181	344
1984	1 230	265
1985	1 324	332
1986	1 562	453
1987	1 339	390
1988	1 462	356
1989	1 587	552
1990	1 648	414
1991	1 838	563
1992	1 858	448
1993	1 930	511
1994	2 037	553
1995	1 974	582
1996	1 880	444
1997	1 841	437
1998	1 980	382
1999	1 983	512
2000	2 055	418
2001	2 122	565
2002	2 206	484
2003	2 317	601

### 11.8 Schuldenstand

Jahr	Schulden in 1 000 Euro			Schulden in Euro je Einwohner <sup>1)</sup>	Schuldendienst in 1 000 Euro <sup>1)</sup>		
	insgesamt	darunter			insgesamt	davon	
		Stadtwerke	Klinikum			Zins	Tilgung <sup>2)</sup>
1	2	3	4	5	6	7	
1981	164 048	33 070	11 113	1 201	17 800	10 807	6 993
1982	176 670	40 054	10 619	1 264	18 611	11 838	6 773
1983	159 726	41 012	9 198	1 108	18 165	11 135	7 030
1984	157 334	39 850	8 568	1 116	18 177	10 972	7 205
1985	156 140	40 759	7 941	1 104	17 916	10 435	7 481
1986	164 457	54 488	7 300	1 046	17 605	10 215	7 390
1987	167 555	55 454	6 654	1 080	18 278	10 339	7 939
1988	170 232	57 309	6 006	1 082	13 386	6 576	6 810
1989	171 495	59 497	5 414	1 056	14 334	7 530	6 804
1990	166 683	57 783	4 892	1 006	14 822	7 858	6 964
1991	176 683	55 913	4 381	1 106	16 397	8 222	8 175
1992	179 302	53 813	3 962	1 133	17 615	9 135	8 480
1993	186 629	52 461	3 549	1 208	16 974	9 310	7 664
1994	191 498	58 207	3 136	1 201	18 240	9 898	8 342
1995	191 512	59 352	2 700	1 192	18 445	9 429	9 016
1996	198 954	61 232	2 284	1 251	18 080	8 847	9 233
1997	202 640	62 790	1 862	1 260	17 736	8 517	9 219
1998	209 974	61 921	2 876	1 329	17 720	8 620	9 100
1999	145 589	- <sup>3)</sup>	2 584	1 299	17 770	8 648	9 122
2000	145 674	- <sup>3)</sup>	2 297	1 305	17 677	8 583	9 094
2001	163 186	- <sup>3)</sup>	4 782	1 420	18 548	8 978	9 570
2002	180 478	- <sup>3)</sup>	11 647	1 513	19 028	9 449	9 579
2003	196 327	- <sup>3)</sup>	14 045	1 627	16 406	9 277	7 129

1) ohne Stadtwerke und Klinikum

2) ohne Umschuldung

3) ab 1999 GmbH

### Gemeindliche Steuereinnahmen

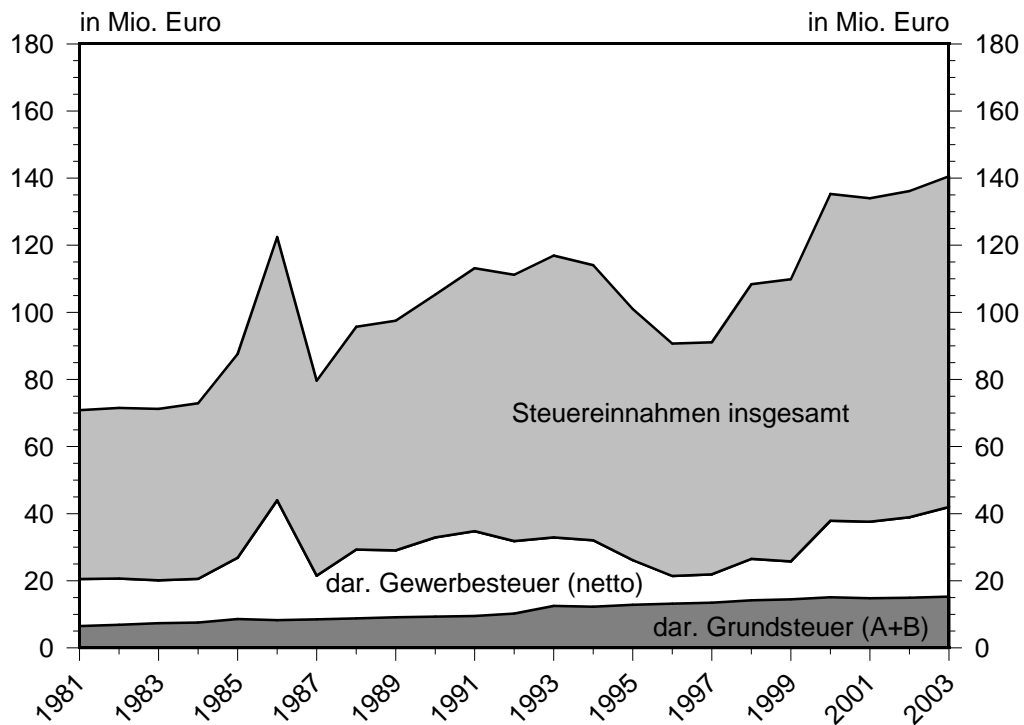

### Schuldenstand - ohne Eigenbetriebe und Krankenhaus -

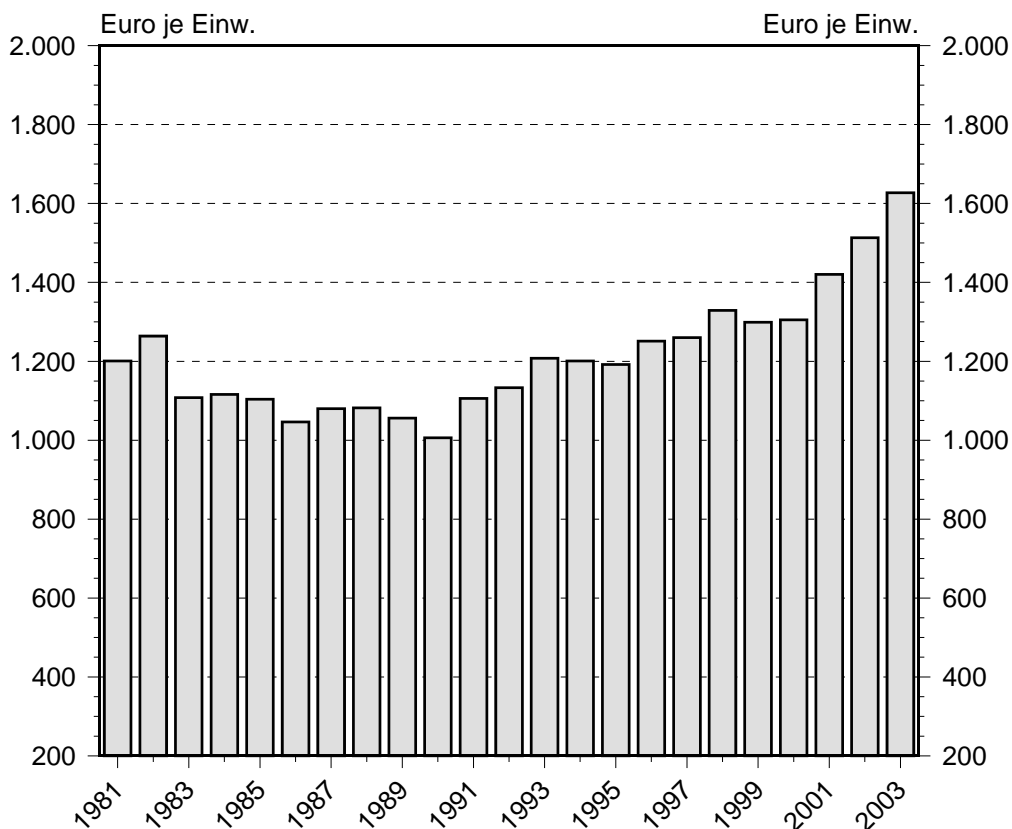



11.9 Steuerpflichtige und steuerbarer Umsatz nach Wirtschaftsbereichen<sup>1)</sup>

Jahr	Wirtschaftsbereiche 0 - 9 insgesamt				
	Steuerpflichtige	Steuerbarer Umsatz <sup>2)</sup>		Umsatzsteuer vor Abzug der Vorsteuer (1 000 Euro)	Umsatzsteuervorauszahlung (1 000 Euro)
		insgesamt (1 000 Euro)	Euro je Einwohner <sup>3)</sup>		
1	2	3	4	5	
1996	4 135	13 073 575	109 844	1 651 704	377 994
1997	4 118	12 255 792	112 814	1 529 084	307 118
1998	4 181	11 191 631	102 175	1 437 548	339 786
1999	4 238	9 378 848	85 533	1 199 632	246 103
2000	4 302	6 996 219	63 660	801 677	93 394
2001	4 366	7 129 853	64 341	819 284	114 353
2002	4 377	7 666 589	68 886	859 836	140 669

Jahr	davon Wirtschaftsbereiche (steuerbarer Umsatz in 1 000 Euro)									
	Energie-, Wasserversorgung, Bergbau 1		Verarbeitendes Gewerbe 2		Baugewerbe 3		Handel 4			
	Steuerpflichtige	Steuerbarer Umsatz	Steuerpflichtige	Steuerbarer Umsatz	Steuerpflichtige	Steuerbarer Umsatz	insgesamt		dar. Großhandel 40/1	
							Steuerpflichtige	Steuerbarer Umsatz	Steuerpflichtige	Steuerbarer Umsatz
6	7	8	9	10	11	12	13	14	15	
1996	.	.	416	2 405 234	.	.	1 181	8 328 181	211	486 001
1997	5	99 380	419	2 336 527	361	143 432	1 152	8 475 995	209	741 896
1998	5	101 830	425	2 401 344	358	123 939	1 135	7 556 156	205	813 583
1999	6	108 812	422	1 779 120	379	151 308	1 124	6 346 826	208	677 107
2000	8	106 696	423	1 671 507	377	146 879	1 137	3 881 878	203	1 104 027
2001	7	119 589	408	1 655 109	384	149 122	1 124	3 836 226	205	1 062 430
2002	7	119 893	407	2 000 289	384	164 351	1 128	3 980 949	205	1 123 885

Jahr	noch davon Wirtschaftsbereiche (steuerbarer Umsatz in 1 000 Euro)									
	noch Handel 4		Verkehr und Nachrichtenüberm. 5		Dienstleistungen v. Untern. u. freien Ber. 7		übrige Wirtschaftsbereiche 0,6,8,9			
	dar. Einzelhandel 43		Steuerpflichtige	Steuerbarer Umsatz	insgesamt		dar. Gastgew. 71		Steuerpflichtige	Steuerbarer Umsatz
	Steuerpflichtige	Steuerbarer Umsatz			Steuerpflichtige	Steuerbarer Umsatz	Steuerpflichtige	Steuerbarer Umsatz		
16	17	18	19	20	21	22	23	24	25	
1996	798	7 788 750	264	45 800	1 858	902 039	364	59 518	48	14 334
1997	773	7 672 829	272	44 097	1 870	1 141 606	340	58 335	39	14 753
1998	768	6 681 848	275	48 999	1 943	945 519	356	64 425	40	13 844
1999	765	5 610 433	270	44 081	1 988	933 957	320	51 691	49	14 745
2000	766	2 712 109	265	58 205	2 049	1 116 341	330	48 933	43	14 713
2001	747	2 702 842	269	64 869	2 125	1 289 422	341	51 437	49	15 514
2002	759	2 777 807	267	71 959	2 137	1 312 860	337	51 548	47	16 259

1) Wegen Änderung der Wirtschaftssystematik ab 1994 mit den Vorjahren nur bedingt vergleichbar

2) aufgrund der Umsatzsteuer-Voranmeldungen, ab 1994 "Lieferungen und Leistungen", nicht europ. Definition des steuerbaren Umsatzes

3) Bevölkerungsstand jeweils 30.06.

Quelle: Bayerisches Landesamt für Statistik und Datenverarbeitung; L IV 1

### 11.10 Einkommen der privaten Haushalte in Fürth

Jahr	Primäreinkommen <sup>1)</sup>								
	insgesamt				je Einwohner				
	Millionen Euro	1991 = 100	Verände- rung in % <sup>3)</sup>	Anteil an Bayern in %	Euro	1991 = 100	Verände- rung in % <sup>3)</sup>	Bayern = 100	Deutschland = 100
	1	2	3	4	5	6	7	8	9

1991	1 852	100	.	1,0	17 757	100	.	108	123
1994	2 036	110	1,5	1,0	18 813	106	1,1	105	117
1995	2 053	111	0,8	0,9	19 007	107	1,0	104	115
1996	2 056	111	0,1	0,9	18 962	107	-0,2	103	113
1997	2 078	112	1,1	0,9	19 131	108	0,9	102	112
1998	2 132	115	2,6	0,9	19 481	110	1,8	100	111
1999	2 214	120	3,9	0,9	20 205	114	3,7	101	111
2000	2 305	124	4,1	0,9	20 960	118	3,7	101	111
2001	2 383	129	3,4	0,9	21 499	121	2,6	100	111
2002	2 379	128	-0,1	0,9	21 350	120	-0,7	100	111
2003	.	.	.	.	.	.	.	.	.

Jahr	Verfügbares Einkommen <sup>2)</sup>								
	insgesamt				je Einwohner				
	Millionen Euro	1991 = 100	Verände- rung in % <sup>3)</sup>	Anteil an Bayern in %	Euro	1991 = 100	Verände- rung in % <sup>3)</sup>	Bayern = 100	Deutschland = 100
	1	2	3	4	5	6	7	8	9

1991	1 558	100	.	1,0	14 933	100	.	113	123
1994	1 728	111	0,7	1,0	15 967	107	0,4	110	117
1995	1 745	112	1,0	1,0	16 153	108	1,2	109	115
1996	1 754	113	0,5	1,0	16 174	108	0,1	108	113
1997	1 773	114	1,1	1,0	16 323	109	0,9	107	112
1998	1 810	116	2,1	1,0	16 540	111	1,3	105	111
1999	1 869	120	3,2	0,9	17 052	114	3,1	105	110
2000	1 918	123	2,6	0,9	17 440	117	2,3	104	109
2001	1 992	128	3,9	0,9	17 975	120	3,1	104	109
2002	2 007	129	0,7	0,9	18 009	121	0,2	104	109
2003	.	.	.	.	.	.	.	.	.

1) Einkommen aus Arbeitnehmerentgelt, selbständiger Tätigkeit, unterstellten Mieten für selbstgenutztes Wohneigentum und dem positiven Saldo aus empfangenen und geleisteten Vermögenseinkommen (z. B. Guthabenzinsen, Pachten, Kreditzinsen u. ä.)

2) Teil des Primäreinkommens, das für Konsumzwecke oder zur Ersparnisbildung zur Verfügung steht

3) Jeweils gegenüber dem vorangegangenen Berichtsjahr

## 12.1 Kriminalität

	1994	1995	1996	1997	1998	1999	2000	2001	2002	2003
	1	2	3	4	5	6	7	8	9	10
<u>Gesamtstrafatzen</u>	8 887	8 460	9 017	9 060	8 377	8 288	8 505	10 041	9 027	9 901
dar. Straftaten gegen das Leben	5	4	8	4	4	6	3	4	6	17
Straftaten gegen die sex. Selbstbestimmung	63	63	55	80	74	75	95	68	78	74
Diebstähle gesamt	3 826	3 627	4 064	3 712	2 882	2 956	2 898	3 327	2 793	3 461
Sachbeschädigungen	927	885	1 028	1 167	1 085	1 045	1 217	1 691	968	1 078
Straftaten gegen Ne- bengesetze (ohne Ver- kehrsdelikte)	992	849	827	829	984	848	730	743	836	969
Rauschgiftdelikte	179	231	205	273	249	336	297	276	345	437
<u>Geklärte Straftaten</u>	5 569	5 595	5 934	6 298	5 914	5 738	6 023	7 129	6 474	6 918
Aufklärungsquote in %	64,2	66,1	65,8	69,5	70,6	69,2	70,8	71,0	71,7	69,9
<u>Ermittelte Tatverdächtige</u>	4 537	4 388	4 470	4 806	4 558	4 317	4 270	4 700	4 852	5 148
dar. Kinder	197	237	250	305	268	366	301	355	250	332
Jugendliche	456	472	507	467	495	529	490	528	567	551
Heranwachsende	381	381	424	436	406	386	396	496	539	529
Nichtdeutsche	1 966	1 736	1 672	1 733	1 561	1 361	1 313	1 501	1 451	1 636

### Kriminalwesen - begangene Straftaten -

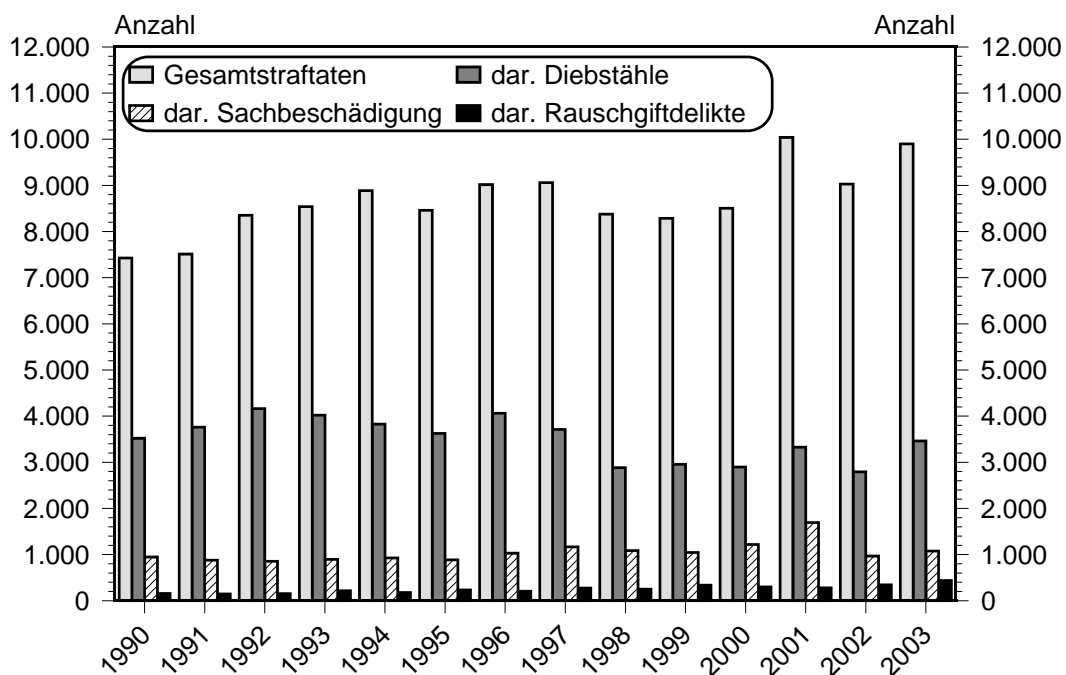

### Kriminalwesen - geklärte Straftaten -

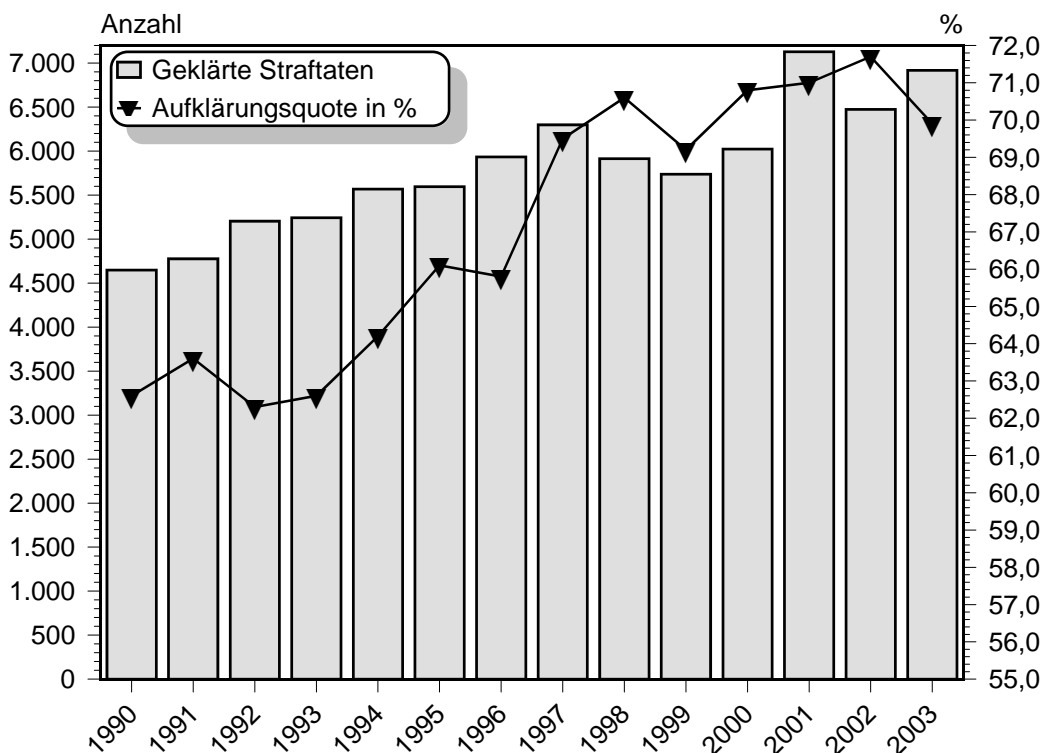

13.1 Stadtarchiv und Stadtbibliothek

Jahr	Lesesaalbenütze	im Lesesaal vorgelegte Archivalien und Bücher	örtliche Ausleihe	Fernleihe	Auskünfte
	1	2	3	4	5
1984	1 951	2 511	3 040	1 576	1 769
1985	1 755	2 875	2 903	919	1 879
1986	1 897	3 596	2 915	928	2 196
1987	2 119	5 004	3 222	933	1 968
1988	2 165	3 768	2 339	796	1 744
1989	2 396	3 516	2 088	915	1 974
1990	2 199	3 205	2 366	1 051	1 804
1991	2 389	4 438	2 478	894	1 767
1992	2 323	5 103	2 665	1 183	1 587
1993	2 619	5 884	3 070	1 267	1 722
1994	3 171	6 349	3 805	1 649	1 471
1995	2 979	5 937	3 346	1 233	1 522
1996	2 708	5 509	3 449	1 179	1 577
1997	2 954	5 735	3 410	1 024	1 789
1998	2 419	5 014	2 874	913	1 862
1999	2 367	4 606	2 855	679	1 787
2000	<sup>1)</sup> .	.	.	.	.
2001	2 014	3 887	2 442	599	2 173
2002	1 851	3 447	2 301	727	2 134
2003	1 966	3 616	2 436	432	2 167

1) wegen Personalunterbesetzung im Stadtarchiv keine Zahlen

13.2 Stadthalle

Jahr	Veranstaltungen insgesamt		d a r u n t e r			
			Konzerte und Musikdarbietungen		Tagungen, Kongresse und sonstige Veranstaltungen	
	Anzahl	Besucher	Anzahl	Besucher	Anzahl	Besucher
	1	2	3	4	5	6
1982	87	48 410	19	19 400	68	29 010
1983	249	134 498	29	22 105	220	112 393
1984	311	149 778	55	29 469	256	120 309
1985	307	131 858	51	36 344	256	95 514
1986	402	136 648	50	35 998	352	100 650
1987	492	176 275	58	61 024	434	115 251
1988	381	176 817	66	64 772	315	112 045
1989	487	155 883	109	82 118	378	73 765
1990	438	121 972	82	54 245	356	67 727
1991	410	126 635	111	60 393	299	66 242
1992	392	145 106	96	58 773	296	86 333
1993	334	161 670	94	49 688	240	111 982
1994	386	219 934	91	66 539	295	153 395
1995	355	172 792	126	79 462	229	93 330
1996	329	173 409	119	89 925	210	83 484
1997	301	161 537	129	73 336	172	88 201
1998	320	173 760	145	81 856	175	91 904
1999	306	183 746	138	90 323	168	93 423
2000	319	172 558	132	86 850	187	85 708
2001	289	170 310	132	93 924	157	76 386
2002	291	151 369	155	92 282	136	59 087
2003	250	166 944	118	89 232	132	77 712

13.3 Museen und Kunstgalerie

Jahr	B e s u c h e r					
	insgesamt	Stadtmuseum		Rundfunk- museum	Jüdisches Museum Franken	Kunst- galerie
		d a v o n				
		Museumsbesucher	Ausstellungsbesucher			
1	2	3	4	5	6	
1984	3 369	1 394	1 975			
1985	3 276	2 170	1 106			
1986	5 429	2 480	2 949			
1987	6 380	2 978	3 402			
1988	3 533	1 845	1 688			
1989	4 875	2 142	2 733			
1990	4 582	2 253	2 329			
1991	3 724	1 710	2 014			
1992	3 695	1 689	2 006			
1993	4 145	1 916	1 472	757 <sup>1)</sup>		
1994	9 257	1 789	2 838	4 630		
1995	11 097	1 608	2 562	6 927		
1996	11 055	1 834	3 051	6 170		
1997	8 741	1 775	2 691	4 275		
1998	13 309	2 314	1 978	9 017		
1999	23 850	1 563	2 269	8 071	11 947 <sup>2)</sup>	
2000	28 068	1 685	2 330	8 658	15 395	
2001	22 445	1 172	2 412	4 423 <sup>3)</sup>	14 438	
2002	23 978	1 256	1 200	6 359	14 036	1 127 <sup>4)</sup>
2003	27 412	2 240	790	9 783	10 432	4 167

1) im November eröffnet

2) im Juli eröffnet

3) vom April - August geschlossen

4) im September eröffnet

### 13.4 Theater

Jahr <sup>1)</sup>	Vorstellungen	Besucher (Zahlende)	Platzausnutzung in %
	1	2	3
1970	104	56 951	67,1
1971	12	7 640	76,8
1972	-	-	-
1973	102	48 935	67,9
1974	116	51 012	62,2
1975	99	48 383	69,1
1976	114	58 948	73,1
1977	113	53 255	66,7
1978	128	55 856	61,7
1979	122	53 636	62,2
1980	118	54 571	65,4
1981	153	71 858	66,4
1982	146	69 936	67,8
1983	138	67 674	69,4
1984	136	65 717	68,3
1985	128	62 317	68,9
1986	136	67 282	70,0
1987	130	62 956	68,5
1988	152	75 623	66,4
1989	148	69 176	66,0
1990	141	63 208	63,2
1991	125	61 992	70,2
1992	142	79 224	78,6
1993	136	78 197	87,1
1994	151	87 349	87,4
1995	157	87 104	86,3
1996	168	86 058	84,0
1997	187	93 012	81,2
1998	200	99 583	82,9
1999	248	109 937	85,9
2000	233	109 471	84,8
2001 <sup>2)</sup>	180	89 214	85,5
2002	187	93 859	87,5
2003	174	82 444	83,3

### 13.5 Freilichtbühne

1994	5	490	32,7
1995	72	17 987	83,3
1996	51	16 785	116,6
1997	49	16 706	113,7
1998	56	13 825	75,5
1999	35	14 925	140,9
2000	13	1 260	32,3
2001	27	3 305	40,8
2002	20	2 308	38,5
2003	18	3 362	60,6

1) Vom März 1971 bis Dezember 1972 wegen Umbau geschlossen

2) Vom Juni bis September geschlossen



13.6 Volksbücherei

Jahr	Entleihungen insgesamt	d a v o n						
		Bücher	Tonträger (MC + CD)	Spiele	CD-Rom	Video	Zeit- schriften	DVD
	1	2	3	4	5	6	7	8
1980	377 641	375 402	2 239	-	-	-	-	-
1981	390 593	383 549	7 044	-	-	-	-	-
1982	400 091	391 882	8 209	-	-	-	-	-
1983	412 558	404 061	8 497	-	-	-	-	-
1984	429 035	420 966	8 069	-	-	-	-	-
1985	442 343	434 101	8 242	-	-	-	-	-
1986	466 268	458 162	8 106	-	-	-	-	-
1987	473 693	464 859	8 834	-	-	-	-	-
1988	451 870	439 785	12 085	-	-	-	-	-
1989	459 991	444 084	15 907	-	-	-	-	-
1990	483 029	462 599	20 430	-	-	-	-	-
1991	454 901	433 743	20 575	583	-	-	-	-
1992	307 190	285 051	21 014	1 125	-	-	-	-
1993	306 629	282 393	22 807	1 429	-	-	-	-
1994	292 485	267 703	22 916	1 866	-	-	-	-
1995	278 088	252 461	23 625	2 002	-	-	-	-
1996	304 323	276 179	25 621	2 523	-	-	-	-
1997	376 095	331 669	36 203	2 216	1 802	4 205	-	-
1998	427 420	373 896	36 999	1 772	4 947	9 806	-	-
1999	427 211	365 132	38 667	1 750	7 016	14 646	-	-
2000	417 617	352 724	41 923	1 849	7 658	13 463	-	-
2001	394 183	323 899	44 488	1 990	9 030	14 776	-	-
2002	402 025	332 892	42 494	1 591	9 479	15 569	-	-
2003	433 904	328 378	52 313	2 015	10 218	14 642	24 359	1 979

13.7 Die Schüler an allgemeinbildenden Schulen nach der Schulart<sup>1)</sup>

Schuljahr	Grundschulen				Hauptschulen				Förderschulen			
	Schüler insgesamt	darunter		Schüler je Klasse	Schüler insgesamt	darunter		Schüler je Klasse	Schüler insgesamt	darunter		Schüler je Klasse
		männlich	Aus- <sup>2)</sup> länder			männlich	Aus- <sup>2)</sup> länder			männlich	Aus- <sup>2)</sup> länder	
1	2	3	4	5	6	7	8	9	10	11	12	
1980/81	3 761	1 864	.	27	3 672	1 920	1 154	27	744	440	.	12
1981/82	3 522	1 769	.	25	3 564	1 836	1 839	25	712	433	60	11
1982/83	3 407	1 702	.	24	3 408	1 813	1 871	25	654	399	78	10
1983/84	3 195	1 590	.	24	3 082	1 646	1 768	24	603	348	75	10
1984/85	3 147	1 599	.	24	2 798	1 466	1 522	23	560	323	70	10
1985/86	3 136	1 583	.	24	2 525	1 337	1 441	22	495	298	59	10
1986/87	3 142	1 556	.	23	2 419	1 266	1 428	22	478	286	60	10
1987/88	3 233	1 597	.	23	2 382	1 227	1 453	21	455	273	63	10
1988/89	3 349	1 690	.	23	2 371	1 225	1 476	21	452	273	62	10
1989/90	3 615	1 850	.	23	2 474	1 263	1 622	21	470	297	60	10
1990/91	3 867	1 984	.	23	2 587	1 330	1 688	21	492	306	69	10
1991/92	3 898	1 994	.	25	2 617	1 330	1 683	22	507	316	97	10
1992/93	4 024	2 053	.	25	2 672	1 403	1 702	23	541	348	105	10
1993/94	4 114	2 048	.	25	2 738	1 435	1 826	24	619	398	131	11
1994/95	4 327	2 138	.	25	2 743	1 459	1 876	24	653	405	141	12
1995/96	4 428	2 218	1 049	24	2 807	1 481	712	24	675	429	173	11
1996/97	4 458	2 251	1 098	24	2 855	1 508	736	24	710	426	169	12
1997/98	4 525	2 233	988	24	2 971	1 522	827	24	742	442	171	12
1998/99	4 639	2 344	984	24	2 903	1 532	743	23	767	461	165	12
1999/00	4 513	2 317	995	24	3 031	1 588	739	23	790	497	184	13
2000/01	4 515	2 333	1011	24	3 033	1 620	779	23	804	495	193	13
2001/02	4 436	2 305	1051	24	3 060	1 668	840	23	798	501	216	13
2002/03	4 369	2 233	1 051	24	2 962	1 610	842	23	808	498	219	13
2003/04	4 473	2 277	1 051	24	2 801	1 534	863	24	726	440	202	13

1) zu Beginn des Schuljahres

2) in Grund- und Hauptschulen zusammen

3) ohne Schüler der Kollegstufe

Schuljahr	Realschulen			Wirtschaftsschulen			Gymnasien		
	Schüler insgesamt	darunter	Schüler je Klasse	Schüler insgesamt	darunter	Schüler je Klasse	Schüler insgesamt	darunter	Schüler <sup>3)</sup> je Klasse
		männlich			männlich			männlich	
13	14	15	16	17	18	19	20	21	
1980/81	1 473	751	31	741	196	31	3 662	1 860	30
1981/82	1 580	774	31	672	197	31	3 678	1 865	29
1982/83	1 506	736	31	650	198	31	3 602	1 813	30
1983/84	1 400	653	29	586	187	29	3 463	1 717	29
1984/85	1 211	591	30	506	160	30	3 007	1 461	28
1985/86	1 068	522	28	460	130	16	2 868	1 363	27
1986/87	934	486	26	422	135	23	2 636	1 251	28
1987/88	812	443	23	382	121	21	2 525	1 180	27
1988/89	770	424	24	397	127	23	2 474	1 166	25
1989/90	748	397	24	373	132	22	2 426	1 145	25
1990/91	762	391	24	369	198	24	2 465	1 173	26
1991/92	771	391	24	362	132	23	2 586	1 236	26
1992/93	845	417	26	389	131	26	2 659	1 272	27
1993/94	916	436	28	396	139	25	2 722	1 323	27
1994/95	934	443	27	365	129	23	2 754	1 347	27
1995/96	920	448	27	459	177	26	2 824	1 365	26
1996/97	926	454	27	460	166	24	2 936	1 412	26
1997/98	959	470	27	461	193	24	3 029	1 425	26
1998/99	1 041	.	27	543	.	26	3 186	.	33
1999/00	1 071	509	27	516	232	23	3 271	1 492	34
2000/01	1 147	517	29	546	221	26	3 303	1 497	29
2001/02	1 136	524	28	518	204	27	3 430	1 559	29
2002/03	1 424	683	29	491	221	27	3 398	1 556	29
2003/04	1 639	784	29	455	211	30	3 403	1 600	29

**13.8 Schulbetriebe und Klassen an allgemeinbildenden Schulen**

Schuljahr	Grundschulen		Hauptschulen		Förderschulen	
	Schulbetriebe <sup>1)</sup>	Klassen	Schulbetriebe <sup>1)</sup>	Klassen	Schulbetriebe	Klassen
	insgesamt		insgesamt		insgesamt	
1980/81	19	138	.	136	4	57
1981/82	19	141	.	141	5	61
1982/83	19	140	.	136	5	62
1983/84	19	134	.	128	5	57
1984/85	19	133	.	123	5	55
1985/86	19	133	.	116	5	48
1986/87	19	137	.	110	5	45
1987/88	19	138	.	111	5	47
1988/89	19	143	.	112	4	45
1989/90	19	154	.	114	4	47
1990/91	19	154	.	115	4	47
1991/92	19	159	.	119	4	47
1992/93	19	164	.	119	4	48
1993/94	19	169	.	116	4	55
1994/95	19	180	.	118	4	57
1995/96	19	183	.	117	4	59
1996/97	19	182	.	121	4	59
1997/98	19	189	.	124	4	62
1998/99	19	195	.	128	4	63
1999/00	19	190	.	132	4	63
2000/01	19	190	.	133	4	64
2001/02	19	188	.	136	4	64
2002/03	19	183	.	129	4	63
2003/04	19	187	.	119	3	57

1) Grund- und Hauptschulen zusammen

2) in städtischer Realschule integriert

3) ohne Kollegstufe

Schuljahr	Realschulen		Wirtschaftsschulen		Gymnasien	
	Schulbetriebe	Klassen	Schulbetriebe <sup>2)</sup>	Klassen	Schulbetriebe	Klassen <sup>3)</sup>
	insgesamt		insgesamt		insgesamt	
1980/81	2	48	-	24	3	100
1981/82	2	51	-	22	3	102
1982/83	2	49	-	21	3	101
1983/84	2	50	-	20	3	95
1984/85	2	41	-	17	3	85
1985/86	2	38	-	18	3	81
1986/87	2	37	-	18	3	74
1987/88	2	36	-	18	3	72
1988/89	2	33	-	17	3	74
1989/90	2	32	-	17	3	73
1990/91	2	32	-	15	3	76
1991/92	2	32	-	16	3	79
1992/93	2	32	-	15	3	80
1993/94	2	33	-	16	3	83
1994/95	2	35	-	16	3	83
1995/96	2	34	1	18	3	89
1996/97	2	34	1	19	3	94
1997/98	2	35	1	19	3	94
1998/99	2	38	1	21	3	97
1999/00	2	39	1	22	3	96
2000/01	2	40	1	21	3	96
2001/02	2	41	1	19	3	98
2002/03	2	49	1	18	3	99
2003/04	2	57	1	15	3	99

13.9 Lehrkräfte an allgemeinbildenden Schulen<sup>1)</sup>

Schuljahr	Grund- u. Hauptschulen		Förderschulen		Real- u. Wirtschaftssch.		Gymnasien	
	Lehrkräfte insgesamt	davon	Lehrkräfte insgesamt	davon	Lehrkräfte insgesamt	davon	Lehrkräfte insgesamt	davon
		männlich		männlich		männlich		männlich
1	2	3	4	5	6	7	8	
1980/81	338	156	57	18	103	55	206	155
1981/82	.	.	.	.	.	.	.	.
1982/83	382	175	67	25	107	53	207	164
1983/84	360	163	65	25	105	56	207	162
1984/85	365	160	65	24	100	55	197	151
1985/86	361	153	64	25	102	56	194	150
1986/87	362	149	64	23	97	54	191	142
1987/88	367	145	73	27	94	53	189	137
1988/89	378	154	71	26	92	53	187	139
1989/90	397	154	71	26	89	53	191	133
1990/91	411	151	75	27	89	54	189	132
1991/92	403	150	75	26	88	53	187	131
1992/93	421	149	81	28	87	52	196	137
1993/94	426	144	80	28	87	52	200	140
1994/95	434	144	79	26	92	52	199	139
1995/96	427	141	78	25	92	53	198	136
1996/97	444	143	82	26	93	50	209	137
1997/98	447	140	85	29	97	52	210	140
1998/99	455	140	86	29	105	.	210	.
1999/00	444	136	87	29	106	55	209	135
2000/01	440	138	91	27	110	56	207	135
2001/02	441	140	87	28	113	55	219	136
2002/03	431	132	86	28	120	59	219	132
2003/04	442	128	85	27	122	58	221	123

1) Hauptberufliche Lehrer mit mindestens der Hälfte des Regelstundenmaßes

Quelle: Bayerisches Landesamt für Statistik und Datenverarbeitung, B I / II

### Besucher des Stadttheaters, der Stadthalle und der Museen

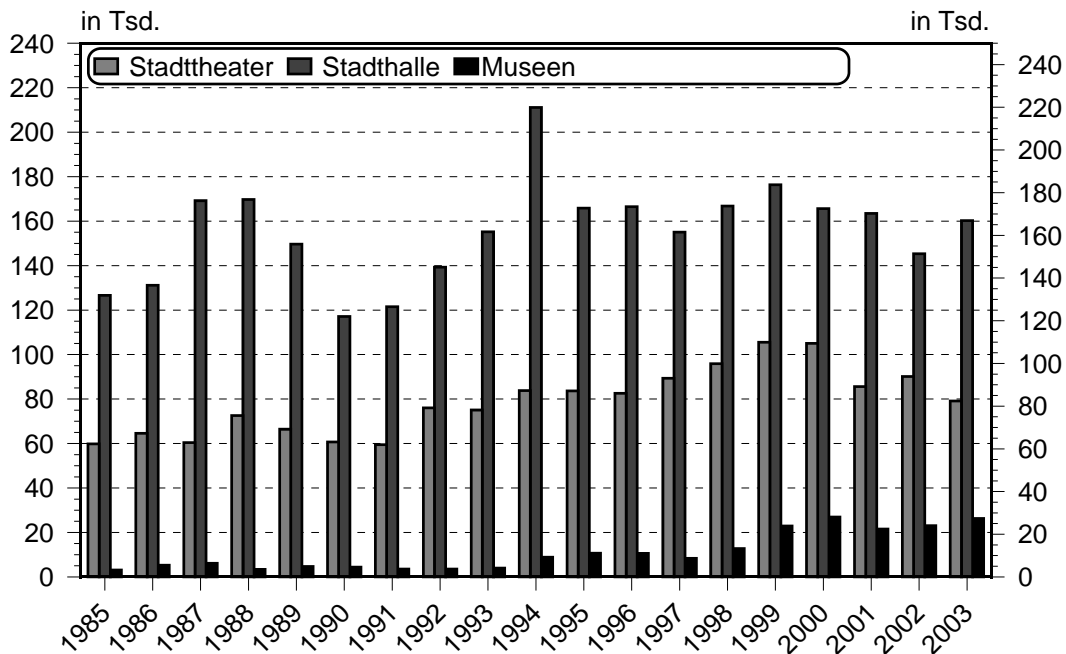

### Die Schüler nach dem Schultyp - zu Beginn des Schuljahres 2003 / 2004 -

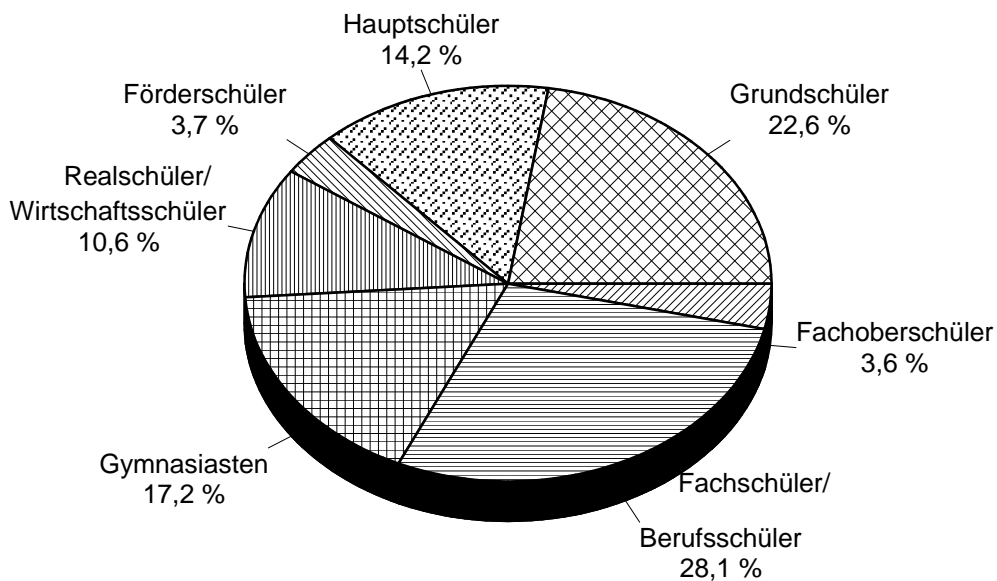

13.10 Die Schüler an beruflichen Schulen nach der Schulart<sup>1)</sup>

Schuljahr	Berufsschulen			Berufsaufbauschulen + Berufsoberschulen <sup>2)</sup>			Fachschulen Sonstige			Berufsfachschulen Sonstige		
	Schüler insgesamt	darunter	Schüler je Klasse	Schüler insgesamt	darunter	Schüler je Klasse	Schüler insgesamt	darunter	Schüler je Klasse	Schüler insgesamt	darunter	Schüler je Klasse
		männlich			männlich			männlich			männlich	
1	2	3	4	5	6	7	8	9	10	11	12	
1980/81	5 768	3 620	25	149	112	25	-	-	-	119	17	24
1981/82	5 666	3 623	25	144	133	24	-	-	-	209	34	24
1982/83	5 492	3 509	25	161	111	20	-	-	-	241	34	24
1983/84	5 583	3 563	25	157	107	22	-	-	-	266	33	24
1984/85	5 567	3 536	25	160	97	23	-	-	-	192	21	21
1985/86	5 542	3 459	25	129	72	18	-	-	-	99	7	17
1986/87	5 397	3 281	25	42	28	14	-	-	-	112	11	19
1987/88	5 116	3 081	24	70	43	23	117	25	23	103	9	17
1988/89	4 786	2 867	23	48	26	24	143	20	24	85	13	14
1989/90	4 314	2 667	23	35	17	18	191	55	21	70	10	14
1990/91	4 106	2 660	23	53	33	18	242	80	20	73	3	18
1991/92	3 986	2 686	23	55	30	18	277	97	20	97	2	16
1992/93	4 177	2 899	23	45	33	23	274	121	23	105	4	18
1993/94	4 147	2 883	23	39	16	20	317	137	21	109	6	18
1994/95	4 151	2 862	23	44	22	22	299	116	23	101	6	20
1995/96	3 958	2 682	22	35	20	18	274	100	23	93	2	19
1996/97	4 094	2 656	23	18	8	18	218	75	22	101	6	17
1997/98	4 315	2 850	23	53	25	26	214	77	19	128	9	21
1998/99	4 303	.	.	.	.	.	233	.	.	.	.	.
1999/00	4 496	3 025	23	59	31	30	267	74	19	150	7	21
2000/01	4 666	3 087	23	65	39	33	283	72	20	153	14	17
2001/02	4 810	3 161	23	50	25	25	282	58	24	159	5	18
2002/03	5 051	3 294	25	81	43	27	222	30	25	157	8	20
2003/04	4 878	3 199	25	81	42	20	262	37	24	238	40	20

1) zu Beginn des Schuljahres

2) ab 2000/01 nur noch Berufsoberschulen

Quelle: Bayerisches Landesamt für Statistik und Datenverarbeitung; B I / II



Schuljahr	Fachoberschulen			Fachschulen Landwirtschaftsschulen			Berufsfachschulen des Gesundheitswesens		
	Schüler insgesamt	darunter	Schüler je Klasse	Schüler insgesamt	darunter	Schüler je Klasse	Schüler insgesamt	darunter	Schüler je Klasse
		männlich			männlich				
13	14	15	16	17	18	19	20	21	
1980/81	549	377	27	72	38	18	126	5	16
1981/82	702	487	28	85	53	21	.	.	.
1982/83	781	546	27	82	54	21	140	5	18
1983/84	722	509	25	74	47	19	141	5	20
1984/85	514	343	21	87	48	22	133	5	17
1985/86	472	343	20	83	43	21	120	7	17
1986/87	498	347	22	81	44	20	123	6	18
1987/88	541	385	24	81	43	20	145	25	20
1988/89	508	358	23	76	36	19	143	25	20
1989/90	426	286	21	66	34	17	135	27	19
1990/91	395	259	22	59	30	15	131	31	19
1991/92	428	298	24	44	30	15	141	35	18
1992/93	494	326	26	16	16	16	138	31	17
1993/94	489	300	22	21	21	21	152	42	19
1994/95	494	292	22	19	19	19	129	38	18
1995/96	487	303	23	44	19	22	170	58	21
1996/97	472	277	25	36	17	18	115	17	19
1997/98	463	268	24	19	-	19	115	13	19
1998/99	499	.	.	36	.	18	.	.	.
1999/00	531	297	27	15	-	15	118	14	20
2000/01	540	315	27	23	1	23	114	14	19
2001/02	543	301	27	23	1	23	116	14	19
2002/03	564	280	27	40	16	20	121	12	20
2003/04	626	338	26	39	16	20	147	27	21

13.11 Schulbetriebe und Klassen an beruflichen Schulen

Schuljahr	Berufsschulen		Berufsaufbauschulen + Berufsoberschulen		Fachschulen Sonstige		Berufsfachschulen Sonstige	
	Schulbetriebe	Klassen	Schulbetriebe	Klassen	Schulbetriebe	Klassen	Schulbetriebe	Klassen
	insgesamt		insgesamt		insgesamt		insgesamt	
1980/81	5	231	2	6	-	-	3	5
1981/82	5	227	2	6	-	-	3	9
1982/83	5	222	3	8	-	-	3	10
1983/84	5	222	3	7	-	-	3	11
1984/85	5	222	3	7	-	-	3	9
1985/86	5	218	3	7	-	-	3	6
1986/87	5	219	2	3	-	-	3	6
1987/88	5	214	2	3	1	5	3	6
1988/89	5	204	2	2	1	6	3	6
1989/90	5	188	2	2	2	9	3	5
1990/91	5	182	2	3	2	12	2	4
1991/92	5	176	2	3	2	14	2	6
1992/93	5	179	2	2	2	12	2	6
1993/94	5	182	2	2	3	15	2	6
1994/95	5	184	2	2	3	13	2	5
1995/96	5	179	2	2	3	12	2	5
1996/97	5	190	1	1	3	10	2	6
1997/98	5	189	2	2	3	11	2	6
1998/99	.	.	.	.	.	.	.	.
1999/00	3	194	2	2	3	14	2	7
2000/01	3	200	1	2	3	14	3	9
2001/02	3	210	1	2	2	12	3	9
2002/03	3	205	1	3	1	9	3	8
2003/04	3	199	1	4	1	11	5	12

Schuljahr	Fachoberschulen		Fachschulen Landwirtschaftsschulen		Berufsfachschulen des Gesundheitswesens	
	Schulbetriebe	Klassen	Schulbetriebe	Klassen	Schulbetriebe	Klassen
	insgesamt		insgesamt		insgesamt	
1980/81	1	20	1	4	2	8
1981/82	1	25	1	4	.	.
1982/83	1	29	1	4	2	8
1983/84	1	29	1	4	2	7
1984/85	1	24	1	4	2	8
1985/86	1	24	1	4	2	7
1986/87	1	23	1	4	2	7
1987/88	1	23	1	4	3	7
1988/89	1	22	1	4	3	7
1989/90	1	20	1	4	3	7
1990/91	1	18	1	4	3	7
1991/92	1	18	1	3	3	8
1992/93	1	19	1	1	3	8
1993/94	1	22	1	1	3	8
1994/95	1	22	1	1	3	7
1995/96	1	21	1	2	3	8
1996/97	1	19	1	2	2	6
1997/98	1	19	1	1	2	6
1998/99	1	.	1	2	.	.
1999/00	1	20	1	1	2	6
2000/01	1	20	1	1	2	6
2001/02	1	20	1	1	2	6
2002/03	1	21	2	2	2	6
2003/04	1	24	2	2	3	7

13.12 Lehrkräfte an beruflichen Schulen<sup>1)</sup>

Schuljahr	Berufsschulen		Berufsaufbauschulen + Berufsoberschulen		Fachschulen sonstige		Berufsfachschulen sonstige	
	Lehrkräfte insgesamt	davon männlich	Lehrkräfte insgesamt	davon männlich	Lehrkräfte insgesamt	davon männlich	Lehrkräfte insgesamt	davon männlich
	1	2	3	4	5	6	7	8
1980/81	106	80	4	1	-	-	7	1
1981/82	.	.	.	.	-	-	.	.
1982/83	105	80	8	5	-	-	14	4
1983/84	108	83	5	2	-	-	18	4
1984/85	111	86	7	4	-	-	11	1
1985/86	113	88	9	4	-	-	10	-
1986/87	113	90	4	2	-	-	11	1
1987/88	116	93	6	1	3	1	9	1
1988/89	114	89	5	-	5	1	8	2
1989/90	115	90	6	2	7	2	7	1
1990/91	117	93	4	1	7	2	7	2
1991/92	110	92	4	1	7	3	13	-
1992/93	105	90	3	1	9	4	14	1
1993/94	110	91	1	-	10	5	12	1
1994/95	114	92	2	-	9	4	12	1
1995/96	119	94	2	-	11	6	11	1
1996/97	116	92	1	-	11	6	13	1
1997/98	119	91	2	-	14	6	14	1
1998/99	.	.	.	.	.	.	.	.
1999/00	115	91	1	-	11	6	16	1
2000/01	117	89	-	-	12	5	18	2
2001/02	117	88	1	-	13	5	16	2
2002/03	126	93	2	2	13	5	15	2
2003/04	127	90	2	2	15	5	16	3

1) Hauptberufliche Lehrer mit mindestens der Hälfte des Regelstundenmaßes

Quelle: Bayerisches Landesamt für Statistik und Datenverarbeitung; B I / II

Schuljahr	Fachoberschulen		Fachschulen Landwirtschaftsschulen		Berufsfachschulen des Gesundheitswesens	
	Lehrkräfte insgesamt	davon männlich	Lehrkräfte insgesamt	davon männlich	Lehrkräfte insgesamt	davon männlich
	9	10	11	12	13	14
1980/81	25	24	14	8	3	-
1981/82	33	31	13	8	.	.
1982/83	33	31	13	8	7	3
1983/84	38	35	12	6	4	-
1984/85	33	30	14	8	4	1
1985/86	31	29	16	9	5	1
1986/87	31	29	16	9	9	3
1987/88	32	30	15	8	10	4
1988/89	31	29	14	6	10	3
1989/90	32	29	15	8	9	3
1990/91	29	26	14	8	10	3
1991/92	30	26	11	7	9	3
1992/93	32	27	9	4	10	3
1993/94	35	27	8	4	12	4
1994/95	35	28	10	4	10	5
1995/96	32	24	11	5	11	5
1996/97	30	23	-	-	7	2
1997/98	31	25	-	-	8	2
1998/99	.	.	.	.	.	.
1999/00	33	24	-	-	8	-
2000/01	35	26	-	-	8	1
2001/02	35	27	-	-	8	1
2002/03	38	28	-	-	9	1
2003/04	40	31	-	-	9	1

13.13 Volkshochschule

Jahr		Zahl der Kurse	Zahl der Dozenten	Teilnehmer an	
				Kursen	Einzelveranstaltungen
				1	2
1977	a)	256	126	4 066	1 799
	b)	264	130	4 360	245
1978	a)	265	135	4 293	734
	b)	269	135	4 464	968
1979	a)	288	136	5 437	1 128
	b)	288	142	4 930	1 139
1980	a)	318	156	4 947	3 343
	b)	304	150	5 170	935
1981	a)	333	164	5 424	1 573
	b)	277	167	5 005	241
1982	a)	329	190	5 248	1 416
	b)	301	180	5 001	1 593
1983	a)	307	201	5 156	1 389
	b)	297	196	4 895	1 215
1984	a)	311	202	4 927	1 192
	b)	330	204	5 256	1 682
1985	a)	303	202	4 760	914
	b)	339	212	5 714	1 081
1986	a)	334	214	5 275	1 720
	b)	348	203	5 740	2 174
1987	a)	360	217	5 510	2 111
	b)	387	233	5 796	2 404
1988	a)	384	228	5 868	1 887
	b)	527	254	6 531	1 870
1989	a)	432	254	6 782	2 864
	b)	438	260	6 604	1 852
1990	a)	409	251	6 199	1 434
	b)	458	248	6 957	1 375
1991	a)	426	244	6 421	2 396
	b)	438	240	6 617	1 659
1992	a)	538	236	6 874	3 396
	b)	447	250	6 714	2 499
1993	a)	526	244	6 719	2 886
	b)	459	255	6 769	2 508
1994	a)	438	257	6 546	3 181
	b)	480	272	6 885	3 294
1995	a)	477	252	6 868	2 563
	b)	534	270	7 407	2 749
1996	a)	542	276	7 335	2 242
	b)	579	284	7 980	3 939
1997	a)	538	292	7 266	2 392
	b)	594	323	7 713	1 638
1998	a)	573	317	7 535	1 199
	b)	624	328	8 163	2 521
1999	a)	653	324	8 417	3 427
	b)	788	299	8 817	1 641
2000	a)	768	280	9 219	863
	b)	773	280	9 315	2 360
2001	a)	759	279	8 358	3 139
	b)	763	274	8 107	1 792
2002	a)	745	282	7 735	3 348
	b)	642	314	7 401	2 016
2003	a)	658	327	7 429	3 406
	b)	696	354	7 746	2 842

- a) Wintersemester
- b) Sommersemester

14.1 Landwirtschaftliche Betriebe nach Größenklassen

Jahr	Landwirtschaftliche Betriebe							
	insgesamt	davon haben eine landw. genutzte Fläche von . . . ha						
		unter 2	2	5	10	15	20	30 und mehr
			bis unter					
1	2	3	4	5	6	7	8	
1973	260	77	27	38	81 <sup>2)</sup>	.	37 <sup>3)</sup>	.
1975	246	78	14	41	69 <sup>2)</sup>	.	27	17
1976	240	78	11	39	67 <sup>2)</sup>	.	28	17
1978	232	69	14	47	54 <sup>2)</sup>	.	34	14
1979	190	.	45 <sup>1)</sup>	45	52 <sup>2)</sup>	.	33	15
1982	189	34	20	40	48	.	31	16
1983	185	33	20	35	25	24	30	18
1984	183	31	23	32	26	24	29	18
1985	180	28	23	31	25	24	31	18
1986	184	29	25	35	24	24	30	17
1987	184	28	27	35	26	22	28	18
1988	184	28	28	33	26	22	28	19
1989	180	29	25	35	22	20	27	22
1990	177	29	25	36	21	18	26	22
1991	174	27	27	33	20	21	22	24
1992	172	28	24	31	21	21	24	23
1993	165	29	26	29	21	16	20	24
1994	157	29	23	28	19	15	18	25
1995	151	25	27	26	19	13	16	25
1996	144	24	26	24	18	10	13	29
1997	134	19	24	21	18	11	13	28
1998	136	28	21	17	17	14	10	29
1999 <sup>4)</sup>	121	20	17	19	18	11	10	26
2001	116	25	13	18	15	12	9	24
2002	.	.	.	.	.	.	.	.
2003	107	18	17	16	15	11	5	25

1) 0 ha bis unter 5 ha

2) 10 ha bis unter 20 ha

3) 20 ha und mehr

4) ab 1999 nur noch alle zwei Jahre Zahlen

14.2 Landwirtschaftliche Betriebe nach Voll-, Zu- und Nebenerwerb

	1983		1987		1991		1995		1999	
	abs.	%	abs.	%	abs.	%	abs.	%	abs.	%
	1	2	3	4	5	6	7	8	9	10
Landwirtschaftliche Betriebe insgesamt	185	100,0	184	100,0	174	100,0	151	100,0	121	100,0
dav. Vollerwerbsbetriebe	135	73,0	131	71,2	116	66,7	98	64,9	91	75,2
Zuerwerbsbetriebe	10	5,4	1	0,5	-	-	-	-	-	-
Nebenerwerbsbetriebe	40	21,6	52	28,3	58	33,3	53	35,1	30	24,8



### Landwirtschaftliche Betriebe nach Größenklassen (in ha)

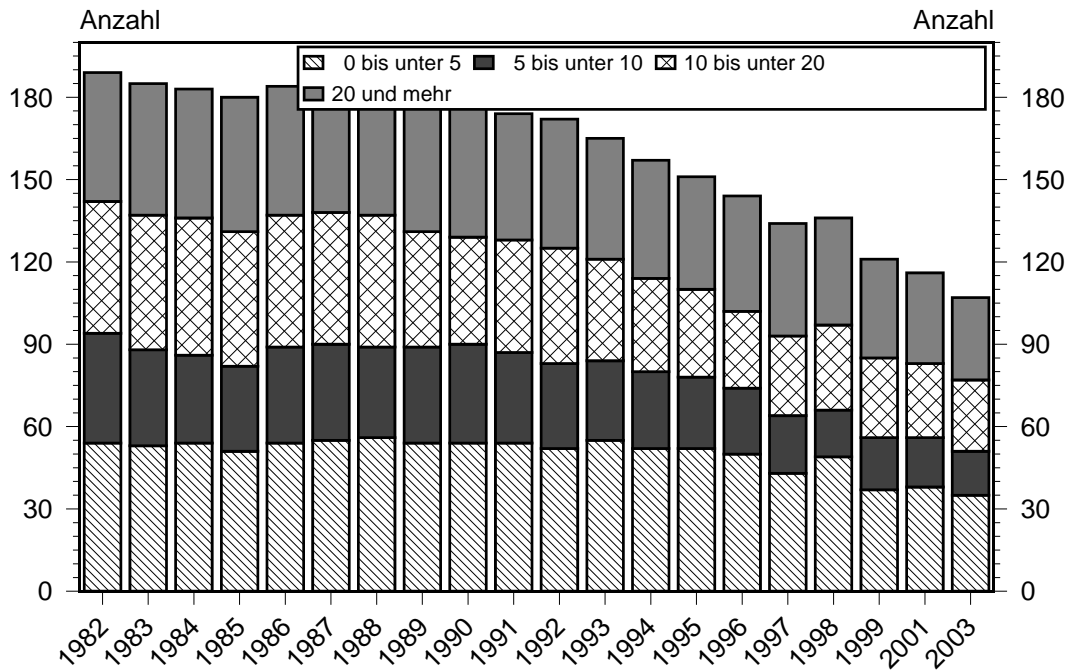

### Landwirtschaftliche Betriebe nach dem Erwerbscharakter

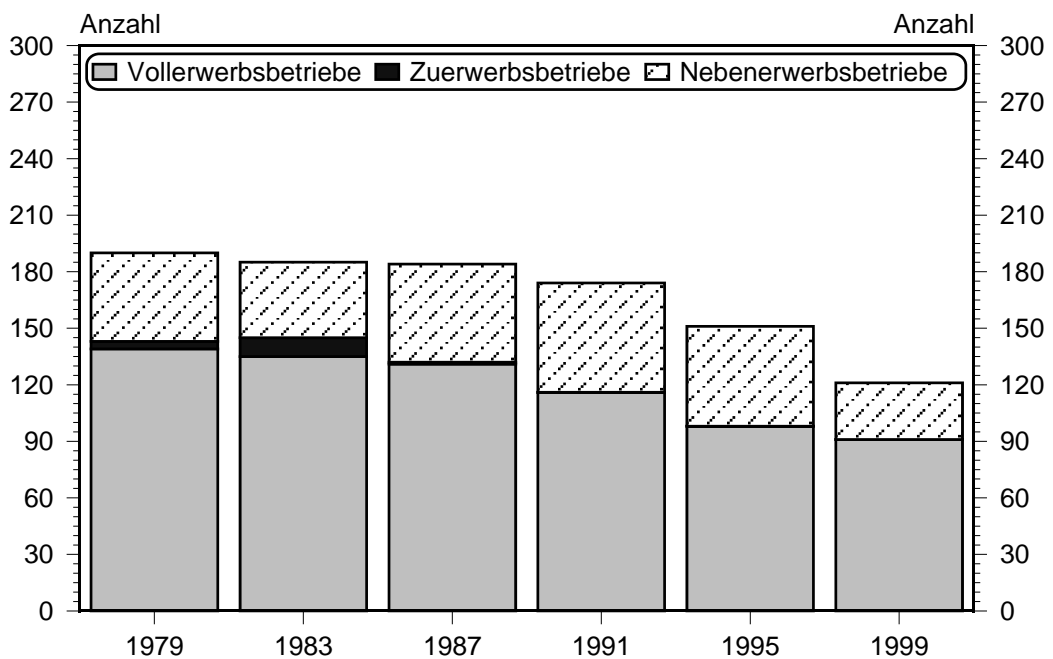

### 14.3 Die Bodennutzung nach Hauptnutzungs- und Kulturarten nach den Ergebnissen der Bodennutzungserhebung

Art der Nutzung	Fläche in ha						
	1979	1983	1987	1991	1995	1999 <sup>1)</sup>	2003
	1	2	3	4	5	6	7
Ackerland	2 048	2 011	2 066	2 122	2 057	1 962	1 817
Gartenland (einschl. Haus-, Nutz-, Kleingärten)	11	44	43	42	40	1	1
Obstanlagen	.	.	-	-	1	A	-
Baumschulen	.	.	3	A	A	A	.
Wiesen	490	473	452	449	461	426	426
Mähweiden	.	.	B	A	-	-	.
Weiden ohne Hutungen	.	.	18	A	5	A	.
Hutungen	.	.	A	A	66	C	135
Streuwiesen	.	.	A	A			
<b>Landwirtschaftlich genutzte Flächen insgesamt</b>	<b>2 566</b>	<b>2 550</b>	<b>2 601</b>	<b>2 630</b>	<b>2 635</b>	<b>2 444</b>	<b>2 393</b>
nicht mehr landwirtschaftlich genutzte Flächen	.	.	18	20	12	.	.
Waldflächen, Forsten und Holzungen	753	788	795	783	794	.	.
Gewässer <sup>2)</sup>	.	.	4	3	8	.	.
Öd- und Unland, unkultivierte Moorflächen	22	20	22	18	9	.	.
Gebäude- und Hofflächen <sup>3)</sup>	.	.	334	334	334	.	.
<b>Gesamtwirtschaftsflächen<sup>4)</sup></b>	<b>3 469</b>	<b>3 691</b>	<b>3 773</b>	<b>3 788</b>	<b>3 792</b>	<b>.</b>	<b>.</b>

1) ab 1999 sind Flächen der Kleinbetriebe bis unter 2 ha und Flächen außerhalb der Landwirtschaft nicht mehr in den Ergebnissen enthalten. Somit keine Vergleichbarkeit mit Vorjahreswerten.

2) nur Gewässer mit Teichwirtschaft

3) Gebäude und Hofflächen, Wegeland und sonstige Flächen der Betriebe (z. B. Ziergärten, Parkanlagen, Rasenflächen)

4) Die Gesamtwirtschaftsfläche enthält auch außerhalb des Stadtgebietes liegende, von Fürth aus bewirtschaftete Flächen.

A = 0 - unter 10 ha

B = 10 - unter 30 ha

C = 30 - unter 50 ha

14.4 Anbau auf dem Ackerland (in ha)

	1979	1983	1987	1991	1995	1999	2003
	1	2	3	4	5	6	7
Weizen (einschl. Spelz) insgesamt	342	365	418	398	374	241	258
Roggen insgesamt	249	232	274	306	257	173	97
Gerste insgesamt	615	586	479	380	343	342	366
Hafer	33	25	39	B	B	16	10
Frühkartoffeln	59	59	67	67	51	38	23
Spätkartoffeln	151	127	111	103	176	166	127
Zuckerrüben	34	31	31	36	33	30	.
Runkelrüben	65	47	C	18	6	A	.
Gemüse im Wechsel mit landwirtschaftl. Kulturen	83	89	90	145	155	176	191
Blumen und Zierpflanzen im Freiland	13	12	16	10	8	15	8
Blumen und Zierpflanzen unter Glas	9	11	8	11	6	7	8
Winterraps	25	55	106	115	101	134	146
Tabak	31	30	28	35	57	63	82
Klee, Klee gras	44	31	20	26	25	15	11
Silomais	227	270	251	254	169	207	186

A = 0 - unter 10 ha  
 B = 10 - unter 30 ha  
 C = 30 - unter 50 ha

## 14.5 Viehzählung

	1990	1992	1994	1996	1999 <sup>1)</sup>	2001	2003
	1	2	3	4	5	6	7
<b>1. Rinder</b>							
Kälber (unter 6 Monate alt)	372	326	307	245	205	201	173
Jungrinder (6 Monate bis unter 1 Jahr)	469	522	471	373	253	305	263
Milchkühe	713	652	572	562	475	434	.
Rinder insgesamt	2 463	2 129	1 950	1 705	1 460	1 501	1 408
Rinderhalter	62	51	46	39	32	29	27
<b>2. Schweine</b>							
Ferkel (unter 20 kg Lebendgewicht)	285	384	359	.	.	.	.
Schweine (mit 20 bis unter 50 kg Lebendgewicht)	206	143	163	189	.	487	.
Mastschweine	468	434	461	436	565	566	456
Zuchtschweine	124	119	118	.	96	.	.
Schweine insgesamt	1 085	1 083	1 105	1 230	1 367	1 517	1 544
Schweinehalter	55	48	40	36	23	18	19
<b>3. Schafe</b>							
Schafe unter 1 Jahr (einschl. Lämmer)	233	195	150	173	.	380	340
Schafe insgesamt	846	841	826	854	1 096	1 214	1 146
Schafhalter	10	9	9	9	5	6	4
<b>4. Geflügel</b>							
Legehennen (1/2 Jahr und älter)	2 409	2 104	2 056	1 569	.	636	696
Hühner insgesamt	2 515	2 257	2 105	1 707	867	636	696
Gänse	54	.	70	.	.	.	.
Enten	.	.	58	71	-	-	-
Truthühner	.	.	-	.	-	-	-
Geflügel insgesamt	2 623	2 354	2 233	1 820	.	.	.
Geflügelhalter	71	64	57	61	28	20	22
<b>5. Pferde</b>							
Ponys und Kleinpferde (unter 148 cm Stockmaß)	7	.	.	13	1	.	.
Pferde insgesamt	95	102	111	123	33	22	20
Pferdehalter	10	11	11	16	6	6	4

1) Ein Nachweis des Viehbestandes erfolgt nur noch für landwirtschaftliche Betriebe. Eine Vergleichbarkeit mit vorausgegangenen Erhebungen ist nur eingeschränkt gegeben.

## 15.1 Die Bürgermeister seit der Erhebung Fürths zur Stadt I. Klasse 1818

### I. Bürgermeister / Oberbürgermeister<sup>1)</sup>

1818 - 1857	Franz von Baeumen
1857 - 1873	Adolf John
1873 - 1901	Friedrich Langhans
1901 - 1913	Theodor Kutzer
1914 - 1933	Dr. Robert Wild
1933 - 1940	Franz Jakob
1940 - 1944	OB - Stelle nicht besetzt; 2. BM Dr. Karl Häupler führt die Geschäfte "in Vertretung"
1944/45	Dr. Karl Häupler (kommissarisch)
1945	Adolf Schwiening (kommissarisch)
1945/46	Hans Schmidt (kommissarisch)
1946 - 1964	Dr. Hans Bornkessel
1964 - 1984	Kurt Scherzer
1984 - 1996	Uwe Lichtenberg
1996 - 2002	Wilhelm Wenning
seit 2002	Dr. Thomas Jung

1) seit 01.01.1908 gilt für den Fürther I. Bürgermeister die Bezeichnung "Oberbürgermeister"

**noch 15.1 Die Bürgermeister seit der Erhebung Fürths zur Stadt I. Klasse 1818**

II. Bürgermeister

1818 - 1848	Adolph Schönwald
1848 - 1863	Johann Martin Meyer
1863 - 1901	Stelle nicht besetzt
1901 - 1911	Ernst Beeg
1913 - 1919	Adam Kaufmann
1919 - 1929	Johann Georg Zorn
1929 - 1933	Johann Schmidt
1933/34	Hermann Friedrich
1934 - 1938	Dr. Fritz Kempfler
1938 - 1944	Dr. Karl Häupler
1946 - 1948	Johann Schmidt
1948 - 1963	Hans Segitz
1963 - 1966	Heinrich Stranka
1966 - 1972	Dr. Karl Meyer
1972 - 1983	Heinrich Stranka
1984	Leonhard Abraham
1984 - 1993	Horst Weidemann
1993 - 2001	Günter Brand
seit 2002	Hartmut Träger

III. Bürgermeister

1919 - 1929      Eduard Müller

1933 - 1936      Heinrich Schied

1948 - 1952      Dr. Hans Hacker

1966 - 1972      Heinrich Stranka

1984 - 1996      Leonhard Abraham

IV. Bürgermeister

1919 - 1922      Julius Haller

15.2 Oberbürgermeisterwahlen 1952 - 2002

	30. März 1952		23. März 1958		8. März 1964		8. März 1970	
	Zahl	%	Zahl	%	Zahl	%	Zahl	%
	1	2	3	4	5	6	7	8

Wahlberechtigte	70 868		71 076		71 751		66 853	
Wahlbeteiligung	49 425	69,7	28 513	40,1	52 186	72,7	45 819	68,5

Ergebnis:

CSU-Bewerber	18 956	39,8						
	(Dr. Eckstein)							
SPD-Bewerber	24 944	52,3	26 690	98,2	24 996	48,3	12 778	28,0
	(Dr. Bornkessel)		(Dr. Bornkessel)		(Stranka)		(Hauptmannl)	
GRÜNE / Unabhäng.- Bewerber								
F.D.P.-Bewerber					26 761	51,7	31 885	69,9
					(Scherzer)		(Scherzer)	
BHE-Bewerber	3 788	7,9						
	(Dr. Stritzke)							
NPD-Bewerber							950	2,1
							(Dr. Mertens)	
DKP-Bewerber								
Bürgerliste Fürth- Bewerber								
sonst. Bewerber			496	1,8				





noch 15.2 Oberbürgermeisterwahlen 1952 - 2002

	10. März 1996 (Erstwahl)		24. März 1996 (Stichwahl)		3. März 2002	
	Zahl	%	Zahl	%	Zahl	%
	17	18	19	20	21	22

Wahlberechtigte	77 339		77 145		82 725	
Wahlbeteiligung	42 083	54,4	39 173	50,8	45 498	55,0

Ergebnis:

CSU-Bewerber (Wenning)	14 971	36,2	19 696 (Wenning)	50,8	18 692 (Wenning)	41,4
SPD-Bewerber (Lichtenberg)	18 110	43,8	19 080 (Lichtenberg)	49,2	24 079 (Dr. Jung)	53,3
GRÜNE / Unabhäng.- Bewerber (Pfeffer)	3 314	8,0			706 (Dittrich)	1,6
F.D.P.-Bewerber (Heinrichs)	1 093	2,6			480 (Eimer)	1,1
BHE-Bewerber						
NPD-Bewerber						
DKP-Bewerber						
Bürgerliste Fürth- Bewerber (Lau)	3 850	9,3			603 (Lau)	1,3
REP - Bewerber					588 (Richter)	1,3

### Sitzverteilung bei der Stadtratswahl 2002 in Fürth

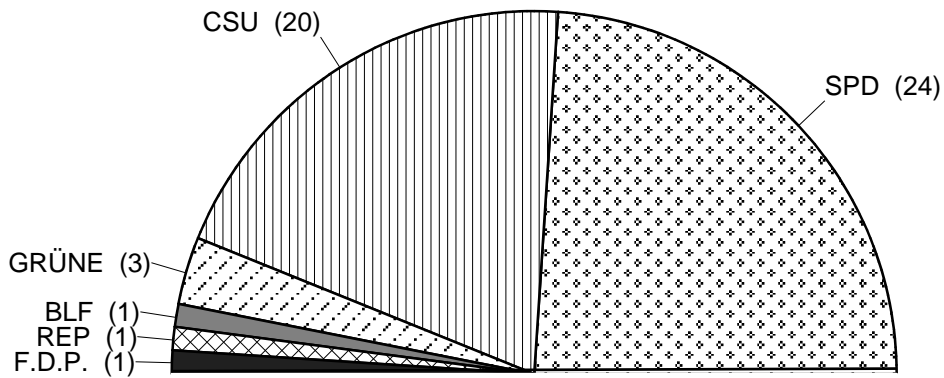

### Fürther Oberbürgermeisterwahlen

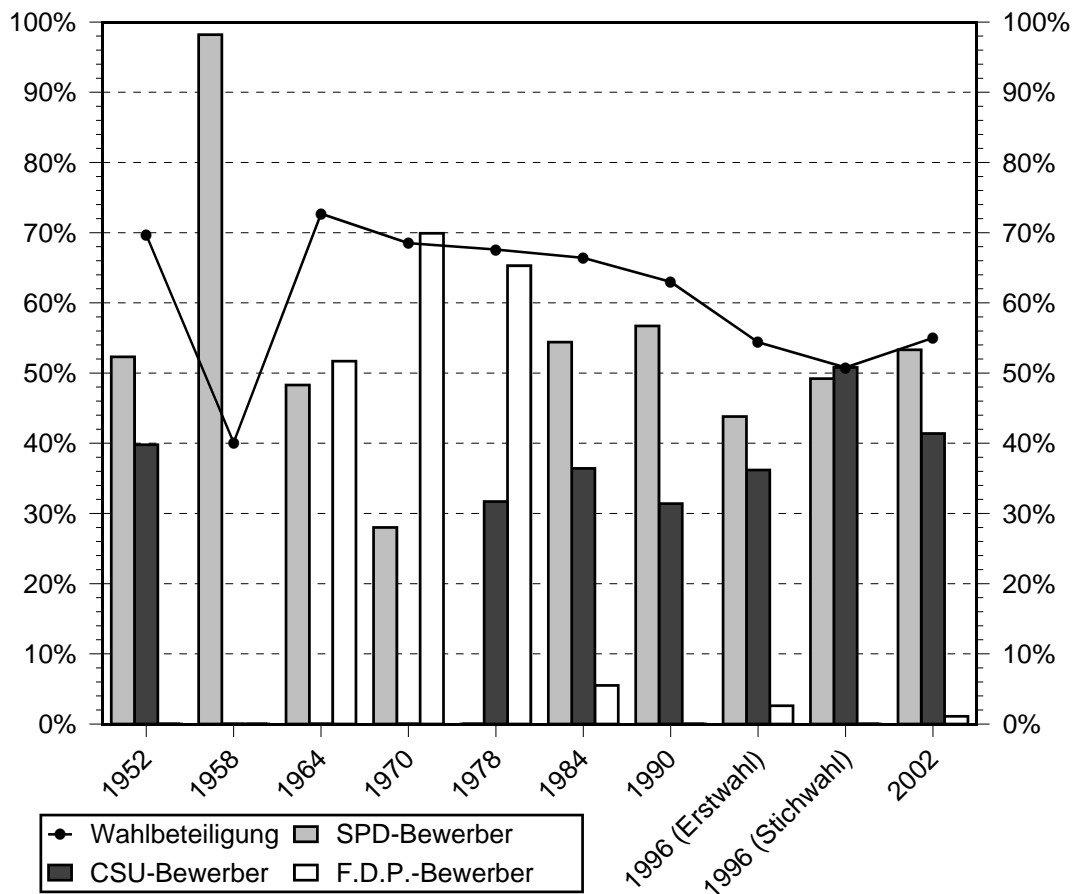

15.3 Stadtratswahlen 1948 - 2002

	30. Mai 1948 42 Sitze	30. März 1952 42 Sitze	18. März 1956 42 Sitze	27. März 1960 42 Sitze	13. März 1966 42 Sitze
	1	2	3	4	5
Wahlberechtigte	66 544	70 868	70 848	71 295	70 047
Wahlbeteiligung in %	80,3	69,7	69,0	65,3	62,7
SPD	821 180 (39,3) 19	820 106 (44,3) 19	834 966 (45,2) 20	967 576 (52,8) 23	840 393 (48,1) 20
CSU	217 584 (10,4) 4	207 461 (11,2) 5	378 405 (20,5) 9	393 715 (21,5) 10	474 464 (27,1) 13
F.D.P.	271 263 (13,0) 6	174 485 ( 9,4) 4	124 882 ( 6,8) 3	157 445 ( 8,6) 4	218 326 (12,5) 5
GRÜNE/ Unabhängige					
REP					
Bürgerliste Fürth					
DB	38 073 ( 1,8) -				
BP	177 581 ( 8,5) 3	30 822 ( 1,7) -	58 102 ( 3,1) 1	38 036 ( 2,1) -	
FB / PWG <sup>1)</sup>		288 038 (15,6) 7	174 746 ( 9,5) 4	110 941 ( 6,1) 2	53 227 ( 3,0) 1
FF		22 888 ( 1,2) -			
GdB / BHE			122 475 ( 6,6) 3	123 229 ( 6,7) 3	33 203 ( 1,9) -
NPD					80 900 ( 4,5) 2
DKP					
KPD	199 095 ( 9,5) 4	130 823 ( 7,1) 3	111 869 ( 6,1) 2		
WAV	83 053 ( 4,0) 1	45 854 ( 2,5) 1			
Sonstige	280 181 (13,4) 5	129 840 ( 7,0) 3	43 091 ( 2,4) -	40 418 ( 2,2) -	48 470 ( 2,8) 1

1) PWG nur 1984

11. Juni 1972 50 Sitze	5. März 1978 50 Sitze	18. März 1984 44 Sitze	18. März 1990 44 Sitze	10. März 1996 50 Sitze	3. März 2002 50 Sitze
6	7	8	9	10	11

75 027	70 763	72 194	75 032	77 339	82 725
65,3	67,6	66,2	63,0	54,4	55,0
1 154 125 (52,8) 27	940 964 (43,8) 22	967 623 (51,0) 23	783 072 (42,7) 19	675 679 (36,3) 19	933 229 (46,3) 24
666 379 (30,5) 16	881 622 (41,0) 21	678 857 (35,8) 17	553 718 (30,2) 14	656 209 (35,2) 18	802 209 (39,8) 20
236 818 (10,8) 5	263 018 (12,2) 6	99 902 ( 5,3) 2	108 675 ( 5,9) 2	75 605 ( 4,1) 2	57 128 ( 2,8) 1
		92 582 ( 4,9) 2	117 796 ( 6,4) 3	206 118 ( 11,1) 5	124 185 ( 6,2) 3
			161 463 ( 8,8) 4	82 447 ( 4,4) 2	43 819 ( 2,2) 1
			81 269 ( 4,4) 2	167 880 ( 9,0) 4	55 706 ( 2,8) 1
28 010 ( 1,3) -		17 221 ( 0,9) -			
56 646 ( 2,6) 1					
42 323 ( 1,9) 1	63 947 ( 3,0) 1	40 215 ( 2,1) -	29 232 ( 1,6) -		

15.4 Wahlen zum Mittelfränkischen Bezirkstag 1954 - 2003

	28. November 1954	23. November 1958	25. November 1962	20. November 1966
	1	2	3	4
Wahlberechtigte	71 823	71 651	72 419	69 590
Wahlbeteiligung in %	76,4	68,2	72,1	77,4
SPD	E 24 018 (44,8) Z 23 985 (45,8)	E 24 431 (51,3) Z 23 948 (51,3)	E 25 954 (50,5) Z 25 622 (51,2)	E 23 928 (45,1) Z 24 482 (47,5)
CSU	E 11 608 (21,7) Z 11 177 (21,4)	E 13 598 (28,6) Z 13 395 (28,7)	E 15 558 (30,2) Z 15 195 (30,4)	E 14 581 (27,5) Z 15 539 (30,2)
BP	E 2 952 ( 5,5) Z 2 735 ( 5,2)	E - - Z 1 340 ( 2,9)	E 787 ( 1,5) Z 706 ( 1,4)	
F.D.P.	E 6 652 (12,4) Z 6 298 (12,0)	E 4 967 (10,4) Z 4 356 ( 9,3)	E 5 461 (10,6) Z 5 082 (10,2)	E 7 565 (14,2) Z 4 791 ( 9,3)
KPD	E 3 597 ( 6,7) Z 3 530 ( 6,7)			
GdB/BHE	E 3 444 ( 6,4) Z 3 349 ( 6,4)	E 3 122 ( 6,6) Z 2 594 ( 5,6)	E 1 966 ( 3,8) Z 1 830 ( 3,7)	
NPD				E 7 042 (13,3) Z 6 711 (13,0)
DKP				
GRÜNE				
REP				
ÖDP				
FBU				
Sonstige	E 1 334 ( 2,5) Z 1 247 ( 2,4)	E 1 517 ( 3,2) Z 1 069 ( 2,3)	E 1 723 ( 3,3) Z 1 637 ( 3,3)	

22. November 1970	27. Oktober 1974	15. Oktober 1978	11. Oktober 1982
5	6	7	8

69 271	72 592	70 935	72 295
76,6	76,6	73,9	75,2

E 22 562 (43,0)	E 22 345 (42,2)	E 22 553 (42,6)	E 25 175 (46,4)
Z 24 418 (47,7)	Z 23 679 (45,9)	Z 24 531 (47,3)	Z 24 866 (47,0)

E 16 974 (32,3)	E 21 638 (40,8)	E 20 261 (38,3)	E 21 231 (39,1)
Z 18 236 (35,7)	Z 22 111 (42,9)	Z 21 182 (40,9)	Z 21 922 (41,4)

E 227 ( 0,4)	E - -	E - -	
Z 243 ( 0,5)	Z 171 ( 0,3)	Z 47 ( 0,1)	

E 9 911 (18,9)	E 7 424 (14,0)	E 8 288 (15,7)	E 4 192 ( 7,7)
Z 5 629 (11,0)	Z 3 993 ( 7,7)	Z 4 216 ( 8,1)	Z 2 240 ( 4,2)

E 2 256 ( 4,3)	E 837 ( 1,6)	E 338 ( 0,6)	E 550 ( 1,0)
Z 2 073 ( 4,1)	Z 882 ( 1,7)	Z 359 ( 0,7)	Z 516 ( 1,0)

E 550 ( 1,1)	E 765 ( 1,4)	E 609 ( 1,2)	E 314 ( 0,6)
Z 561 ( 1,1)	Z 720 ( 1,4)	Z 547 ( 1,1)	Z 372 ( 0,7)

		E 867 ( 1,6)	E 2 606 ( 4,8)
		Z 937 ( 1,8)	Z 2 820 ( 5,3)

		E - -	E 166 ( 0,3)
		Z 25 ( 0,0)	Z 172 ( 0,3)

noch 15.4 Wahlen zum Mittelfränkischen Bezirkstag 1954 - 2003

12. Oktober 1986	14. Oktober 1990	25. September 1994	13. September 1998	21. September 2003
9	10	11	12	13
73 381	76 392	77 270	77 733	79 347
75,7	65,9	61,3	67,1	51,0
E 19 253 (40,2) Z 18 638 (39,9)	E 17 453 (37,7) Z 16 545 (36,9)	E 19 957 (41,0) Z 18 745 (39,5)	E 21 877 (42,5) Z 21 027 (41,8)	E 13 693 (34,3) Z 12 345 (31,7)
E 18 813 (39,3) Z 18 841 (40,3)	E 17 800 (38,4) Z 17 493 (39,0)	E 19 822 (40,7) Z 18 771 (39,6)	E 20 590 (40,0) Z 19 649 (39,0)	E 19 462 (48,7) Z 18 495 (47,5)
	E 224 ( 0,5) Z 185 ( 0,4)			E 178 (0,5) Z 168 (0,4)
E 3 693 ( 7,7) Z 2 380 ( 5,1)	E 3 710 ( 8,0) Z 3 005 ( 6,7)	E 1 787 ( 3,7) Z 2 132 ( 4,5)	E 1 318 (2,6) Z 1 110 (2,2)	E 967 (2,4) Z 1 297 (3,3)
E 315 ( 0,6) Z 318 ( 0,7)		E 1 049 ( 2,1) Z 1 095 ( 2,3)		
E 3 837 ( 8,0) Z 4 308 ( 9,2)	E 3 298 ( 7,1) Z 3 801 ( 8,5)	E 4 343 ( 8,9) Z 4 829 (10,2)	E 3 492 (6,8) Z 4 247 (8,4)	E 3 087 (7,7) Z 4 121 (10,6)
E 1 976 ( 4,1) Z 2 115 ( 4,5)	E 3 298 ( 7,1) Z 3 223 ( 7,2)		E 2 498 (4,8) Z 2 351 (4,7)	E 1 298 (3,2) Z 1 124 (2,9)
		E 1 003 ( 2,1) Z 1 123 ( 2,4)		E 321 (0,8) Z 347 (0,9)
		E 707 ( 1,5) Z 734 ( 1,6)		
E - - Z 149 ( 0,3)	E 579 ( 1,3) Z 611 ( 1,4)		E 1 734 (3,3) Z 1 935 (3,9)	E 967 (2,4) Z 1 020 (2,6)



15.5 Landtagswahlen 1946 - 2003

	1. Dezember 1946	26. November 1950	28. November 1954	23. November 1958	25. November 1962
	1	2	3	4	5
Wahlberechtigte	52 039	70 599	71 743	71 651	72 730
Wahlbeteiligung in %	82,5	78,0	76,6	68,2	72,1
CSU	8 235 (20,3)	E 5 726 (10,7) Z 7 066 (13,7)	E 11 745 (21,8) Z 11 790 (22,4)	E 13 541 (28,2) Z 13 215 (28,2)	E 15 721 (30,4) Z 15 150 (30,1)
SPD	18 257 (44,9)	E 26 952 (50,2) Z 25 145 (48,6)	E 24 577 (45,6) Z 23 903 (45,4)	E 24 552 (51,1) Z 23 739 (50,7)	E 26 186 (50,6) Z 25 492 (50,6)
F.D.P.	4 056 (10,0)	E 7 236 (13,5) Z 6 419 (12,4)	E 6 435 (12,0) Z 6 317 (12,0)	E 4 739 ( 9,9) Z 4 791 (10,2)	E 5 300 (10,3) Z 5 467 (10,9)
GRÜNE					
REP					
ÖDP					
BP		E 2 653 ( 4,9) Z 2 231 ( 4,3)	E 2 886 ( 5,4) Z 2 614 ( 5,0)	E 1 347 ( 2,8) Z 1 345 ( 2,9)	E 759 ( 1,5) Z 655 ( 1,3)
BHE		E 3 861 ( 7,2) Z 3 585 ( 6,9)	E 3 327 ( 6,2) Z 3 339 ( 6,3)	E 2 696 ( 5,6) Z 2 715 ( 5,8)	E 2 110 ( 4,1) Z 1 971 ( 3,9)
NPD					
DKP					
KPD	4 713 (11,6)	E 2 878 ( 5,4) Z 2 807 ( 5,4)	E 3 572 ( 6,6) Z 3 501 ( 6,6)		
WAV	5 378 (13,2)	E 4 368 ( 8,1) Z 4 232 ( 8,2)			
FBU					
Sonstige		E - ( -) Z 265 ( 0,5)	E 1 298 ( 2,4) Z 1 215 ( 2,3)	E 1 131 ( 2,4) Z 1 025 ( 2,2)	E 1 646 ( 3,1) Z 1 610 ( 3,2)

noch 15.5 Landtagswahlen 1946 - 2003

20. November 1966	22. November 1970	27. Oktober 1974	15. Oktober 1978	10. Oktober 1982
6	7	8	9	10

70 812	69 349	72 729	70 989	72 335
77,3	76,6	73,8	75,2	75,7
E 15 866 (29,8) Z 15 512 (30,0)	E 18 786 (35,8) Z 18 016 (35,1)	E 22 984 (43,3) Z 22 226 (42,9)	E 21 744 (41,1) Z 21 794 (42,0)	E 22 599 (41,6) Z 22 265 (42,0)
E 25 307 (47,5) Z 24 079 (46,6)	E 24 604 (46,8) Z 22 136 (43,2)	E 24 283 (45,7) Z 22 137 (42,7)	E 24 879 (47,0) Z 23 774 (45,8)	E 26 398 (48,6) Z 25 062 (47,3)
E 4 953 ( 9,3) Z 5 288 (10,2)	E 6 205 (11,8) Z 8 308 (16,2)	E 4 181 ( 7,9) Z 5 728 (11,1)	E 4 720 ( 8,9) Z 4 595 ( 8,9)	E 1 705 ( 3,1) Z 1 874 ( 3,5)
			E 767 ( 1,4) Z 843 ( 1,6)	E 2 733 ( 5,0) Z 2 722 ( 5,1)
	E 272 ( 0,5) Z 233 ( 0,5)			E - ( -) Z 71 ( 0,1)
E 7 152 (13,4) Z 6 789 (13,1)	E 2 149 ( 4,1) Z 2 110 ( 4,1)	E 841 ( 1,6) Z 878 ( 1,7)	E 311 ( 0,6) Z 349 ( 0,7)	E 520 ( 1,0) Z 495 ( 0,9)
	E 516 ( 1,0) Z 440 ( 0,9)	E 674 ( 1,3) Z 488 ( 0,9)	E 501 ( 0,9) Z 428 ( 0,8)	E 239 ( 0,4) Z 279 ( 0,5)
	E - ( -) Z 48 ( 0,1)	E 149 ( 0,2) Z 381 ( 0,7)	E 856 ( 1,7) Z 879 ( 1,7)	E 139 ( 0,3) Z 210 ( 0,5)

12. Oktober 1986	14. Oktober 1990	25. September 1994	13. September 1998	21. September 2003
11	12	13	14	15

73 465	76 512	77 360	77 808	79 358
65,9	61,5	63,8	67,1	51,0

E 19 668 (41,0)	E 18 349 (39,5)	E 19 305 (39,4)	E 20 044 (38,7)	E 19 308 (48,2)
Z 19 377 (41,3)	Z 18 106 (39,7)	Z 18 713 (38,8)	Z 21 197 (41,5)	Z 20 451 (51,6)

E 19 724 (41,1)	E 17 694 (38,1)	E 20 847 (42,6)	E 24 619 (47,6)	E 14 058 (35,1)
Z 18 895 (40,3)	Z 17 285 (37,9)	Z 22 008 (45,6)	Z 23 092 (45,2)	Z 12 222 (30,8)

E 2 370 ( 4,9)	E 3 044 ( 6,6)	E 1 399 ( 2,9)	E 820 (1,6)	E 929 (2,3)
Z 1 883 ( 4,0)	Z 3 169 ( 7,0)	Z 1 563 ( 3,2)	Z 775 (1,5)	Z 889 (2,2)

E 3 614 ( 7,5)	E 3 178 ( 6,8)	E 3 531 ( 7,2)	E 2 725 (5,3)	E 3 007 (7,5)
Z 3 975 ( 8,5)	Z 3 322 ( 7,3)	Z 2 708 ( 5,6)	Z 2 716 (5,3)	Z 3 860 (9,7)

E 2 099 ( 4,2)	E 3 414 ( 7,4)	E 2 228 ( 4,6)	E 2 058 (4,0)	E 1 129 (2,8)
Z 2 165 ( 4,6)	Z 3 027 ( 6,6)	Z 1 971 ( 4,1)	Z 1 844 (3,6)	Z 980 (2,5)

	E 539 ( 1,2)	E 724 ( 1,5)		E 316 (0,8)
	Z 495 ( 1,1)	Z 662 ( 1,4)		Z 277 (0,7)

E 113 ( 0,2)	E 223 ( 0,5)	E 201 ( 0,4)		E 179 (0,5)
Z 73 ( 0,2)	Z 191 ( 0,4)	Z 131 ( 0,3)		Z 127 (0,3)

E 258 ( 0,6)		E 265 ( 0,5)		
Z 270 ( 0,6)		Z 210 ( 0,4)		

	E 462 ( 0,9)			
	Z 286 ( 0,6)			

E 229 ( 0,5)			E 1 506 (3,0)	E 1 121 (2,8)
Z 236 ( 0,5)			Z 1 435 (2,8)	Z 848 (2,2)

15.6 Bundestagswahlen 1949 - 2002

	14. August 1949	6. September 1953	15. September 1957	17. September 1961	19. September 1965
	1	2	3	4	5
Wahlberechtigte	69 132	70 863	71 895	72 881	71 089
Wahlbeteiligung in %	81,7	83,3	84,2	83,2	83,8
CSU	6 359 (11,7)	E 17 638 (31,2) Z 16 574 (29,6)	E 24 551 (41,4) Z 23 887 (41,2)	E 22 261 (37,4) Z 21 573 (37,0)	E 24 503 (42,1) Z 23 107 (39,7)
SPD	21 474 (39,5)	E 23 058 (40,8) Z 22 279 (39,8)	E 25 734 (43,4) Z 24 976 (43,0)	E 25 651 (43,1) Z 24 949 (42,8)	E 26 279 (45,2) Z 25 836 (44,4)
F.D.P.	6 885 (12,7)	E 5 543 ( 9,8) Z 5 389 ( 9,6)	E 4 660 ( 7,9) Z 4 513 ( 7,8)	E 7 447 (12,5) Z 7 651 (13,1)	E 3 784 ( 6,5) Z 5 138 ( 8,8)
GRÜNE					
REP					
KPD	4 770 ( 8,8)	E 2 746 ( 4,9) Z 2 645 ( 4,7)			
WAV	10 107 (18,7)				
BHE		E 2 743 ( 4,9) Z 2 723 ( 4,9)	E 2 793 ( 4,7) Z 2 787 ( 4,8)	E 1 537 ( 2,6) Z 1 479 ( 2,5)	
NPD					E 1 863 ( 3,2) Z 2 252 ( 3,9)
DKP					
Sonstige	4 747 ( 8,7)	E 4 803 ( 8,4) Z 6 404 (11,4)	E 1 602 ( 2,6) Z 1 878 ( 3,2)	E 2 656 ( 4,4) Z 2 689 ( 4,6)	E 1 743 ( 3,0) Z 1 878 ( 3,2)

	28. September 1969	19. November 1972	3. Oktober 1976	5. Oktober 1980	6. März 1983
	6	7	8	9	10
Wahlberechtigte	67 988	75 033	72 125	71 698	72 517
Wahlbeteiligung in %	83,0	88,7	86,7	85,3	84,6
CSU	E 22 373 (40,4) Z 21 141 (38,1)	E 24 337 (37,0) Z 24 011 (36,3)	E 25 801 (41,6) Z 25 818 (41,5)	E 25 039 (41,5) Z 24 700 (40,7)	E 28 697 (47,2) Z 27 095 (44,5)
SPD	E 26 480 (47,9) Z 26 667 (48,1)	E 37 465 (56,9) Z 36 272 (54,9)	E 31 765 (51,2) Z 31 236 (50,2)	E 29 643 (49,1) Z 29 068 (47,9)	E 27 216 (44,8) Z 26 356 (43,3)
F.D.P.	E 2 484 ( 4,5) Z 3 054 ( 5,5)	E 2 885 ( 4,4) Z 4 766 ( 7,2)	E 3 447 ( 5,6) Z 4 299 ( 6,9)	E 4 241 ( 7,0) Z 5 472 ( 9,0)	E 1 741 ( 2,9) Z 3 577 ( 5,9)
GRÜNE				E 1 160 ( 1,9) Z 904 ( 1,5)	E 2 493 ( 4,1) Z 3 245 ( 5,3)
REP					
KPD					
WAV					
BHE					
NPD	E 3 177 ( 5,7) Z 3 667 ( 6,6)	E 682 ( 1,0) Z 663 ( 1,0)	E 391 ( 0,6) Z 362 ( 0,6)	E - ( -) Z 245 ( 0,4)	E 351 ( 0,6) Z 296 ( 0,5)
DKP		E 478 ( 0,7) Z 313 ( 0,5)	E 469 ( 0,8) Z 249 ( 0,4)	E 321 ( 0,5) Z 183 ( 0,3)	E 309 ( 0,5) Z 191 ( 0,3)
Sonstige	E 807 ( 1,5) Z 952 ( 1,7)	E - ( -) Z 47 ( 0,1)	E 147 ( 0,2) Z 207 ( 0,4)	E - ( -) Z 75 ( 0,2)	E - ( -) Z 184 ( 0,2)

noch 15.6 Bundestagswahlen 1949 - 2002

25. Januar 1987	2. Dezember 1990	16. Oktober 1994	27. September 1998	22. September 2002
11	12	13	14	15

73 919                      77 067                      77 516                      77 972                      79 343

78,2                      70,1                      73,4                      76,3                      76,3

E 25 102 (43,8)      E 21 882 (40,9)      E 24 573 (43,6)      E 24 628 (41,8)      E 27 495 (46,0)  
 Z 24 017 (41,8)      Z 21 446 (39,9)      Z 22 524 (39,9)      Z 22 041 (37,3)      Z 26 594 (44,3)

E 24 272 (42,4)      E 21 032 (39,3)      E 23 321 (41,4)      E 27 872 (47,3)      E 25 582 (42,8)  
 Z 22 922 (39,9)      Z 19 478 (36,3)      Z 22 125 (39,2)      Z 26 768 (45,3)      Z 23 406 (39,0)

E 2 811 ( 4,9)      E 4 219 ( 7,9)      E 1 933 ( 3,4)      E 1 134 ( 1,9)      E 2 522 ( 4,2)  
 Z 4 394 ( 7,7)      Z 5 208 ( 9,7)      Z 3 782 ( 6,7)      Z 2 691 ( 4,6)      Z 2 716 ( 4,5)

E 4 220 ( 7,4)      E 3 024 ( 5,7)      E 3 407 ( 6,0)      E 2 712 ( 4,6)      E 3 423 ( 5,7)  
 Z 5 063 ( 8,8)      Z 2 759 ( 5,1)      Z 4 046 ( 7,2)      Z 3 647 ( 6,2)      Z 5 069 ( 8,4)

E 3 096 ( 5,8)      E 2 069 ( 3,7)      E 2 089 ( 3,5)      E (-)  
 Z 3 314 ( 6,2)      Z 2 053 ( 3,6)      Z 1 628 ( 2,8)      Z 542 ( 0,9)

E 560 ( 1,0)  
 Z 516 ( 0,9)

E 321 ( 0,5)      E 205 ( 0,4)      E 1 025 ( 1,8)      E 482 ( 0,8)      E 810 (1,3)  
 Z 544 ( 0,9)      Z 1 484 ( 2,8)      Z 1 952 ( 3,5)      Z 2 305 ( 3,9)      Z 1 727 (2,9)

15.7 Europawahlen 1979 - 1999

	10. Juni 1979	17. Juni 1984	18. Juni 1989	12. Juni 1994	13. Juni 1999
	1	2	3	4	5
Wahlberechtigte	71 206	72 649	74 686	77 637	78 235
Wahlbeteiligung in %	56,6	47,2	58,5	52,2	39,0
CSU	17 584 (44,0)	13 797 (41,0)	13 325 (30,7)	15 038 (37,6)	15 917 (52,4)
SPD	18 447 (46,1)	14 563 (43,2)	14 653 (33,8)	12 666 (31,7)	9 633 (31,7)
F.D.P.	2 345 ( 5,9)	1 333 ( 4,0)	1 892 ( 4,4)	1 396 ( 3,5)	581 ( 1,9)
DKP	233 ( 0,6)				
NPD		464 ( 1,4)			98 ( 0,3)
GRÜNE		2 469 ( 7,3)	3 648 ( 8,4)	4 499 (11,2)	2 176 ( 7,2)
REP			8 136 (18,7)	3 424 ( 8,6)	651 ( 2,1)
Sonstige	1 389 ( 3,4)	1 100 ( 3,1)	1 753 ( 4,0)	3 002 ( 7,4)	1 294 ( 4,4)

**15.8 Erläuterungen zu den Wahlergebnissen:**

BHE	Bund der Heimatvertriebenen und Entrechteten
BP	Bayernpartei
CSU	Christlich-Soziale Union in Bayern e. V.
DB	Deutscher Block
DKP	Deutsche Kommunistische Partei
FB / PWG	Fürther Block / Parteilose Wählergemeinschaft
FBU	Freie Bürger Union
F.D.P.	Freie Demokratische Partei
FF	Fürther Frauen
GdB / BHE	Gesamtdeutscher Block / Bund der Heimatvertriebenen und Entrechteten
GRÜNE	Die Grünen
GRÜNE / Unabhängige	Die Grünen / Die Unabhängigen
KPD	Kommunistische Partei Deutschlands
NPD	Nationaldemokratische Partei Deutschlands
ÖDP	Ökologisch-Demokratische Partei
REP	Republikaner
SPD	Sozialdemokratische Partei Deutschlands
WAV	Wirtschaftliche Aufbau-Vereinigung
E	Erststimmen
Z	Zweitstimmen



### Wahlbeteiligung und Stimmenanteile bei Bundestagswahlen

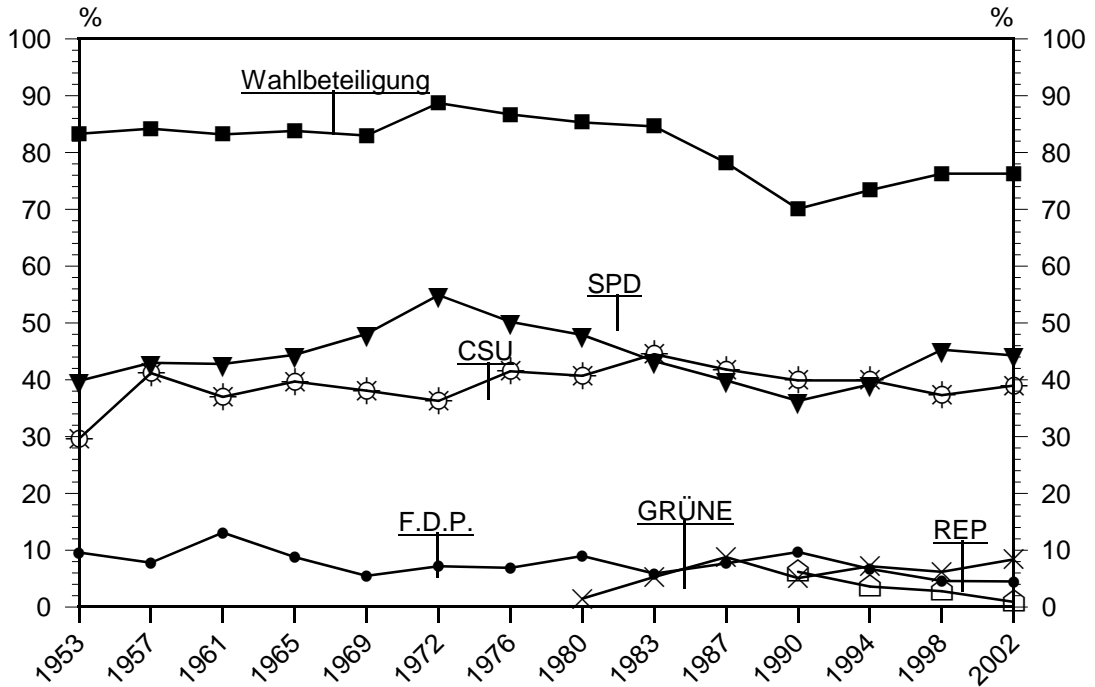

### Stimmenanteile der Parteien bei Europawahlen

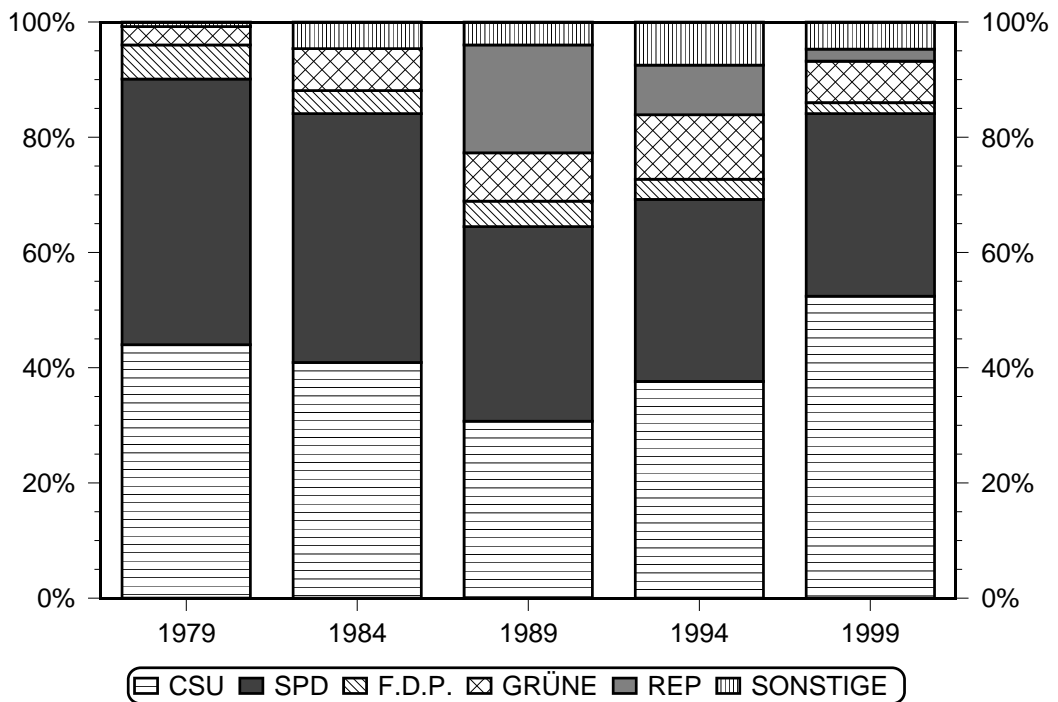

### 15.9 Volksentscheide

Volksentscheid über die Annahme oder Ablehnung der Bayerischen Verfassung am 1. Dezember 1946

	Stimmbe- rechtigte	Wähler/ Wahlbe- teiligung	gültige Stimm- zettel	Ja - Stimmen	Nein - Stimmen	ungültige Stimmzettel
	1	2	3	4	5	6

#### Bayern

Anzahl	4 210 636	3 188 255	2 960 579	2 090 444	870 135	227 676
%		75,7	100	70,6	29,4	7,1

#### Fürth

Anzahl	52 039	42 880	39 772	20 479	19 293	3 108
%		82,4	100	51,5	48,5	7,2

Volksentscheid über die Änderung des Art. 135 der Bayer. Verfassung (Schulartikel) vom 7. Juli 1968

	Stimmbe- rechtigte	Wähler / Wahlbe- teiligung	gültige Stimm- zettel	Gesetzentwurf des Bayer. Landtags		Gesetzentwurf zum Volksbegehren der CSU		Gesetzentwurf zum Volksbegehren der SPD/FDP		ungültige Stimm- zettel
				Ja - Stimmen	Nein - Stimmen	Ja - Stimmen	Nein - Stimmen	Ja - Stimmen	Nein - Stimmen	
	1	2	3	4	5	6	7	8	9	10

#### Bayern

Anzahl	6 766 825	2 751 965	2 659 001	2 027 782	86 850	227 039	410 238	357 766	365 545	92 964
%		40,7	100	76,3	3,3	8,5	15,4	13,5	13,7	3,4

#### Fürth

Anzahl	68 848	23 333	22 570	16 178	1 432	758	5 197	4 703	4 412	763
%		33,9	100	71,7	6,3	3,4	23,0	20,8	19,5	3,3

Der Gesetzentwurf des Bayer. Landtages wurde damit angenommen.

Volksentscheid über die Änderung der Art. 7 Abs. 1 und 14 Abs. 2 der Bayer. Verfassung (Herabsetzung der Altersgrenze für das aktive und passive Wahlrecht) am 24. Mai 1970

	Stimmbe- rechtigte	Wähler/ Wahlbe- teiligung	gültige Stimm- zettel	Ja - Stimmen	Nein - Stimmen	ungültige Stimmzettel
	1	2	3	4	5	6

#### Bayern

Anzahl	6 839 403	2 617 220	2 598 109	1 423 270	1 174 839	19 111
%		38,3	100	54,8	45,2	0,7

#### Fürth

Anzahl	66 987	22 426	22 277	15 242	7 035	149
%		33,5	100	68,4	31,6	0,7

Der Gesetzentwurf des Bayer. Landtages wurde damit angenommen

Volksentscheid über die Änderung des Art. 14 (Landtagswahlrecht) und Einfügung des Art. 111a (Rundfunkfreiheit) der Bayer. Verfassung am 1. Juli 1973

	Stimme- rechtigte	Wähler / Wahl- beteiligung	gültige Stimmzettel	Ja - Stimmen	Nein - Stimmen	ungültige Stimmzettel
	1	2	3	4	5	6

**Bayern**

Art. 14

Anzahl	7 351 704	1 713 743	1 686 361	1 429 558	256 803	27 382
%		23,3	100	84,8	15,2	1,6

Art. 111a

Anzahl	7 351 704	1 713 739	1 691 103	1 473 604	217 499	22 636
%		23,3	100	87,1	12,9	1,3

**Fürth**

Art. 14

Anzahl	74 087	21 272	20 926	18 272	2 654	346
%		28,7	100	87,3	12,7	1,6

Art. 111a

Anzahl	74 087	21 272	21 045	18 935	2 110	227
%		28,7	100	90,0	10,0	1,1

Die Gesetzentwürfe wurden damit angenommen.

Volksentscheid über die Änderung der Art. 3, 131 Abs. 2 und 141 der Bayer. Verfassung (Umweltschutz) am 17. Juni 1984

	Stimme- rechtigte	Wähler / Wahl- beteiligung	gültige Stimmzettel	Ja - Stimmen	Nein - Stimmen	ungültige Stimmzettel
	1	2	3	4	5	6

**Bayern**

Anzahl	8 084 537	3 732 431	3 575 135	3 358 878	216 257	157 296
%		46,2	100	94,0	6,0	4,2

**Fürth**

Anzahl	71 424	36 395	35 064	33 034	2 030	1 331
%		51,0	100	94,2	5,8	3,7

Der Gesetzentwurf des Bayer. Landtages wurde damit angenommen.

**noch 15.9 Volksentscheide**

Volksentscheid über das Abfallrecht in Bayern am 17. Februar 1991

	Stimme- rechtigte	Wähler/Wahl- beteiligung	Stimmen für den Gesetzentwurf des					
			Landtags			Volksbegehrens		
			Ja - Stimmen	Nein - Stimmen	ungültige Stimmen	Ja - Stimmen	Nein - Stimmen	ungültige Stimmen
1	2	3	4	5	6	7	8	

**Bayern**

Anzahl	8 613 840	3 773 763	1 925 940	1 626 523	221 300	1 640 432	1 856 139	277 192
%		43,8	51,0	43,1	5,9	43,5	49,2	7,3

**Fürth**

Anzahl	77 028	29 228	10 467	16 599	2 162	16 890	10 184	2 154
%		37,9	35,8	56,8	7,4	57,8	34,8	7,4

Der Gesetzentwurf des Bayer. Landtages wurde damit angenommen.

Volksentscheid zur Einführung des kommunalen Bürgerentscheids in Bayern am 1. Oktober 1995

	Stimme- rechtigte	Wähler/Wahl- beteiligung	Zustimmung zum Gesetzentwurf des		Ablehnung beider Gesetzentwürfe	gültige Stimmen	ungültige Stimmen
			Landtags	Volks- begehrens			
	1	2	3	4	5	6	7

**Bayern**

Anzahl	8 769 945	3 230 353	1 244 886	1 857 919	110 462	3 213 267	17 086
%		36,8	38,7	57,8	3,4	100	0,5

**Fürth**

Anzahl	77 327	27 362	6 654	19 841	655	27 150	212
%		35,4	24,5	73,1	2,4	100	0,8

Der Gesetzentwurf des Volksbegehrens wurde damit angenommen.

Volksentscheide am 8. Februar 1998

1. Grundrechte und Staatsziele						
	Stimm- berechtigte	Wähler/ Wahlbe- teiligung	gültige Zustimmungen	gültige Ablehnungen	gültige Stimmen	ungültige Stimmen
	1	2	3	4	5	6

**Bayern**

Anzahl	8 831 738	3 527 633	2 567 247	856 344	3 423 591	100 164
%		39,9	75,0	25,0		2,8

**Fürth**

Anzahl	77 599	27 290	18 949	7 337	26 286	965
%		35,2	72,1	27,9		3,5

2. Landtag und Staatsregierung						
	Stimm- berechtigte	Wähler/ Wahlbe- teiligung	gültige Zustimmungen	gültige Ablehnungen	gültige Stimmen	ungültige Stimmen
	1	2	3	4	5	6

**Bayern**

Anzahl	8 831 738	3 527 633	2 532 323	892 340	3 424 663	99 196
%		3,9	73,9	26,1		2,8

**Fürth**

Anzahl	77 599	27 290	18 254	8 037	26 291	961
%		35,2	69,4	30,6		3,5

3. Bayerischer Senat							
	Stimm- berechtigte	Wähler/ Wahlbe- teiligung	gültige Zustimmungen zum Gesetzentwurf des		Ablehnungen beider Gesetzentwürfe	gültige Stimmen	ungültige Stimmen
			Landtags	Volksbegehrens			
	1	2	3	4	5	6	7

**Bayern**

Anzahl	8 831 738	3 527 633	823 462	2 412 944	249 141	3 485 547	40 610
%		39,9	23,6	69,2	7,1		1,2

**Fürth**

Anzahl	77 599	27 290	4 993	19 816	1 987	26 796	486
%		35,2	18,6	74,0	7,4		1,8

Die Gesetzbeschlüsse des Bayerischen Landtags zur Änderung der Bayer. Verfassung (Entscheide 1 und 2) und der Gesetzentwurf des Volksbegehrens zur Abschaffung des Bayer. Senats (Entscheid 3) wurden damit angenommen.

**noch 15.9 Volksentscheide**

Volksentscheide am 21. September 2003

1. Gesetz über den Zusammentritt des Landtags nach der Wahl, über die Parlamentsinformation und zur Verankerung eines strikten Konnexitätsprinzips							
	Stimm- berechtigte	Wähler/ Wahlbe- teiligung	gültige Zustimmungen	gültige Ablehnungen	gültige Stimmen insgesamt	ungültige Stimmen	abgegebene Stimmen insgesamt
	1	2	3	4	5	6	7

**Bayern**

Anzahl	9 108 683	5 184 828	4 286 928	569 550	4 856 478	328 350	5 184 828
%		56,9	88,3	11,7		6,3	

**Fürth**

Anzahl	79 350	40 313	34 115	4 346	38 461	1 852	40 313
%		50,8	88,7	11,3		4,6	

2. Gesetz zur Weiterentwicklung der Wahlgrundsätze, der Grundrechte und der Bestimmungen über das Gemeinschaftsleben							
	Stimm- berechtigte	Wähler/ Wahlbe- teiligung	gültige Zustimmungen	gültige Ablehnungen	gültige Stimmen insgesamt	ungültige Stimmen	abgegebene Stimmen insgesamt
	1	2	3	4	5	6	7

**Bayern**

Anzahl	9 108 683	5 185 056	4 175 520	728 885	4 904 405	280 651	5 185 056
%		56,9	85,1	14,9		5,4	

**Fürth**

Anzahl	79 350	40 312	33 103	5 665	38 768	1 544	40 312
%		50,8	85,4	14,6		3,8	

Die Gesetzesbeschlüsse des Bayerischen Landtags wurden damit angenommen.

**15.10 Verschiedene Wahlergebnisse der Jahre 1919 - 1933**

Ergebnisse der Stadtratswahlen 1919 - 1929

15. Juni 1919 40 Sitze
Sozialdemokratische Mehrheitspartei Georg Zorn  (14 Sitze)
Unabhängige Sozialdemokratische Partei (USPD)  (10 Sitze)
"Fürs Volk" (Deutsch- Demo- kratische Partei und Mittelpartei)  (10 Sitze)
Reichel-Hein (Unabhäng. Dem. Partei) (3 Sitze)
Beamtenliste (1 Sitz)
"Treu Fürth" (2 Sitze)

14. Mai 1922 40 Sitze
Sozialdemokratische Partei (SPD)  (12 Sitze)
USPD (2 Sitze)
Kommunistische Partei (KPD)  (5 Sitze)
Fürther Freie Bürger (1 Sitz)
Fürther Selbständigkeit  (20 Sitze)

07. Dez. 1924 40 Sitze
SPD  (18 Sitze)
KPD (3 Sitze)
Sparverb. - Demo -Einzelh. (2 Sitze)
Bayer. Volkspartei (2 Sitze)
Parteilos (1 Sitz)
Volksgemeinschaft Schwarzweißrot (3 Sitze)
Selbständigkeit  (11 Sitze)

08. Dez. 1929 40 Sitze
SPD  (19 Sitze)
KPD (2 Sitze)
Sozialrentner Bund (1 Sitz)
Bayer. Volkspartei (2 Sitze)
Fortschrittll. Arb. Gemeinschaft (3 Sitze)
Volksgemeinschaft (1 Sitz)
NSDAP (4 Sitze)
Einheitsliste Selbständigkeit  (8 Sitze)

**noch 15.10 Verschiedene Wahlergebnisse der Jahre 1919 - 1933**

Ergebnisse der Bayerischen Landtagswahlen 1919 - 1932 (in vH der gültigen Stimmen)

<u>12.01.1919</u>	<u>06.06.1920</u>	<u>06.04.1924</u>	<u>20.05.1928</u>	<u>24.04.1932</u>
SPD 57,7	SPD 32,0	SPD 35,7	SPD 50,6	SPD 34,2
USPD 7,2	USPD 26,6	KPD 15,4	KPD 4,9	KPD 10,4
DDP 25,1	DDP 22,6	DDP 9,5	DDP 7,5	BVP 6,1
BVP 5,3	BVP 5,7	BVP 4,0	BVP 5,7	DVP 3,8
DVP 2,9	DVP 11,2	DVP 7,9	DVP 3,1	DNVP 3,2
Sonstige 1,8	Sonstige 1,9	NSDAP 24,4	DNVP 9,6	NSDAP 37,7
		Sonstige 3,1	NSDAP 6,2	Sonstige 4,6
			Sonstige 12,4	

Abkürzungen:

SPD	Sozialdemokratische Partei Deutschlands
USPD	Unabhängige Sozialdemokratische Partei Deutschlands
KPD	Kommunistische Partei Deutschlands
BVP	Bayerische Volkspartei
DDP bzw. DStP	Deutsche Demokratische Partei, seit 1930 Deutsche Staatspartei
DVP	Deutsche Volkspartei (Nationalliberale Partei in Bayern)
DNVP	Deutschnationale Volkspartei
NSDAP	Nationalsozialistische Deutsche Arbeiterpartei (1924: "Der Völkische Block")



Ergebnisse der Wahl zur Deutschen Nationalversammlung und der Reichstagswahlen 1919 - 1933 (in vH der gültigen Stimmen)

Deutsche Nationalversammlung 19.01.1919	1. Reichstag 06.06.1920	2. Reichstag 04.05.1924	3. Reichstag 07.12.1924
SPD 58,4	SPD 30,7	SPD 42,2	SPD 45,9
USPD 7,4	USPD 26,3	KPD 11,1	KPD 6,9
DDP 25,3	DDP 21,1	DDP 5,6	DDP 8,0
BVP 5,8	BVP 6,3	BVP 4,3	BVP 6,2
Sonstige 3,1	DVP 7,9	DVP 0,8	DVP 4,1
	DNVP 5,3	DNVP 7,7	DNVP 16,5
	Sonstige 2,4	NSDAP 25,6	NSDAP 8,2
		Sonstige 2,7	Sonstige 4,2

**noch 15.10 Verschiedene Wahlergebnisse der Jahre 1919 - 1933**

Ergebnisse der Wahl zur Deutschen Nationalversammlung und der Reichstagswahlen 1919 - 1933

4. Reichstag 20.05.1928	5. Reichstag 14.09.1930	6. Reichstag 31.07.1932	7. Reichstag 06.11.1932	8. Reichstag 05.03.1933
SPD 51,2	SPD 43,3	SPD 35,3	SPD 34,4	SPD 33,6
KPD 4,9	KPD 8,0	KPD 13,9	KPD 15,0	KPD 10,0
DDP 5,6	DDP 3,1	DDP 0,9	DDP 0,9	DDP 1,3
BVP 5,4	BVP 5,7	BVP 5,8	BVP 5,4	BVP 5,2
DVP 3,7	DVP 1,9	DVP 0,6	DVP 1,2	DVP 0,4
DNVP 11,7	DNVP 2,7	DNVP 2,7	DNVP 4,9	DNVP 3,6
NSDAP 6,6	NSDAP 23,7	NSDAP 38,7	NSDAP 35,5	NSDAP 44,8
Sonstige 10,9	Sonstige 11,6	Sonstige 2,1	Sonstige 2,7	Sonstige 1,1

Abkürzungen:

SPD	Sozialdemokratische Partei Deutschlands
USPD	Unabhängige Sozialdemokratische Partei Deutschlands
KPD	Kommunistische Partei Deutschland
BVP	Bayerische Volkspartei
DDP bzw. DStP	Deutsche Demokratische Partei, seit 1930 Deutsche Staatspartei
DVP	Deutsche Volkspartei (Nationalliberale Partei in Bayern)
DNVP	Deutschnationale Volkspartei
NSDAP	Nationalsozialistische Deutsche Arbeiterpartei (1924: "Der Völkische Block")

**Volksabstimmung am 22. Januar 1922 über die Vereinigung der Städte Nürnberg und Fürth**

<u>Stimmberechtigte insgesamt</u>		42 198	
davon:	Männer	19 340	
	Frauen	22 858	
<u>Abstimmung insgesamt</u>		33 541	(79,48 %)
davon:	Männer	15 791	(81,64 %)
	Frauen	17 750	(77,65 %)

Ergebnis:

"Für den Zusammenschluß"	11 801	(35,18 %)
"Gegen den Zusammenschluß"	21 684	(64,82 %)

Die ehrenamtlichen Stadtratsmitglieder zogen aus dem Abstimmungsergebnis die Folgerungen und traten geschlossen zurück. Um eine Neuwahl zu ermöglichen, mußten zuvor sämtliche Ersatzleute erklären, daß sie nicht nachrücken wollen. Die (außerordentliche) Wahl des Stadtrats fand dann am 14. Mai 1922 statt.



### 16.1 Die Fürther Stadtbezirke nach der Neugliederung des Stadtgebiets

Am 24.04.1996 hat der Fürther Stadtrat die Neugliederung des Stadtgebietes gem. Art. 60 Abs. 1 GO in 3 Stadtbezirke beschlossen. Die Stadtgebiete tragen die Bezeichnungen Süd, West und Nord-Ost und wurden auf der Grundlage der bisherigen 18 Bezirke, die als "Statistische Bezirke" weitergeführt werden, gebildet.

Stadtbezirk	Fläche in qkm	Bevölkerung am 31.12.1997	Bevölkerung am 31.12.1999	Bevölkerung am 31.12.2001	Bevölkerung am 31.12.2003
	1	2	3	4	5
Süd	17,653	49 740	50 310	51 359	52 065
West	20,308	31 463	31 220	31 274	31 279
Nord-Ost	25,390	28 318	28 241	28 624	28 548
Gesamt	63,351	109 521	109 771	111 257	111 892



Amt für Statistik  
und Wahlen

# Stadtbezirke

gem. Art. 60 Abs. 1 GO



16.2 Siedlungsdichte in den statistischen Bezirken

Statistischer Bezirk	Fläche in qkm	Einwohner				EW /qkm			
		VZ 1987	1997	2001	2003	VZ 1987	1997	2001	2003
		1	2	3	4	5	6	7	8
01	1,423	12 709	12 946	12 751	12 528	8 931	9 098	8 961	8 804
02	0,990	5 259	5 836	5 955	5 980	5 312	5 895	6 015	6 040
03	0,755	7 189	7 971	8 125	8 060	9 522	10 558	10 762	10 675
04	1,431	3 711	4 823	4 691	5 384	2 593	3 370	3 278	3 762
05	0,895	7 247	7 703	8 068	8 212	8 097	8 607	9 015	9 175
06	2,243	429	2 028	3 243	3 251	191	904	1 446	1 449
07	3,320	3 602	4 333	4 421	4 485	1 085	1 305	1 332	1 351
08	6,596	3 051	4 100	4 105	4 165	463	622	622	631
09	10,956	6 651	7 889	7 833	7 707	607	720	715	703
10	4,586	4 182	4 532	4 713	4 868	912	988	1 028	1 061
11	1,967	9 034	8 830	8 573	8 532	4 593	4 489	4 356	4 338
12	0,703	3 258	3 276	3 058	3 076	4 634	4 660	4 350	4 376
13	2,096	5 998	6 936	7 097	7 096	2 862	3 309	3 386	3 385
14	2,945	4 736	5 092	5 180	5 243	1 608	1 729	1 759	1 780
15	4,186	8 969	10 937	10 915	10 885	2 143	2 613	2 608	2 600
16	3,404	1 959	2 178	2 200	2 124	575	640	646	624
17	7,094	6 491	6 627	6 776	6 780	915	934	955	956
18	7,761	3 005	3 484	3 553	3 516	387	449	458	453
<b>Gesamt</b>	<b>63,351</b>	<b>97 480</b>	<b>109 521</b>	<b>111 257</b>	<b>111 892</b>	<b>1 539</b>	<b>1 729</b>	<b>1 756</b>	<b>1 766</b>

16.3 Statistische Bezirks- und Distriktseinteilung des Stadtgebietes mit Flächen- und Bevölkerungsangaben

Stadtteil	Stat. Bezirk	Stat. Distrikt	Fläche	Bevölkerung <sup>1)</sup>	Bevölkerung <sup>1)</sup>	Bevölkerung <sup>1)</sup>
			in qkm	am 31.12.1997	am 31.12.2001	am 31.12.2003
			1	2	3	4
Altstadt, Innenstadt	01	0	0,376	1 149	1 197	1 147
		1	0,089	1 215	1 177	1 187
		2	0,193	1 656	1 598	1 508
		3	0,148	629	640	660
		4	0,102	1 371	1 346	1 290
		5	0,189	2 160	2 190	2 140
		6	0,218	2 930	2 842	2 834
		7	0,108	1 836	1 761	1 762
			<b>1,423</b>	<b>12 946</b>	<b>12 751</b>	<b>12 528</b>
Stadtpark, Stadtgrenze	02	0	0,503	2 798	2 996	2 943
		1	0,188	1 436	1 396	1 434
		2	0,299	1 602	1 563	1 603
			<b>0,990</b>	<b>5 836</b>	<b>5 955</b>	<b>5 980</b>
Südstadt	03	0	0,222	2 829	2 927	2 952
		1	0,244	4 320	4 394	4 308
		2	0,289	822	804	799
			<b>0,755</b>	<b>7 971</b>	<b>8 125</b>	<b>8 060</b>
Südstadt	04	0	0,482	2 456	2 217	2 232
		1	0,488	809	902	981
		2	0,461	1 558	1 572	2 171
			<b>1,431</b>	<b>4 823</b>	<b>4 691</b>	<b>5 384</b>
Südstadt	05	0	0,487	6 101	6 430	6 653
		1	0,408	1 602	1 638	1 559
			<b>0,895</b>	<b>7 703</b>	<b>8 068</b>	<b>8 212</b>
Kalb-Siedlung, Weikershof	06	0	0,706	1 667	2 881	2 893
		1	1,369	143	147	146
		2	0,168	218	215	212
			<b>2,243</b>	<b>2 028</b>	<b>3 243</b>	<b>3 251</b>
Dambach, Unterfürberg	07	0	1,284	1 126	1 093	1 112
		1	0,310	371	358	376
		2	0,728	1 678	1 732	1 719
		3	0,998	1 158	1 238	1 278
			<b>3,320</b>	<b>4 333</b>	<b>4 421</b>	<b>4 485</b>
Oberfürberg, Eschenau	08	0	1,548	2 013	2 041	2 066
		1	2,139	2 053	2 027	2 008
		2	2,909	34	37	91
			<b>6,596</b>	<b>4 100</b>	<b>4 105</b>	<b>4 165</b>
Atzenhof, Burgfarrnbach	09	0	1,426	559	533	502
		1	0,844	224	232	222
		2	1,019	2 969	2 914	2 851
		3	3,000	1 836	1 773	1 773
		4	1,637	2 262	2 327	2 299
			<b>3,030</b>	<b>39</b>	<b>54</b>	<b>60</b>
			<b>10,956</b>	<b>7 889</b>	<b>7 833</b>	<b>7 707</b>
Unterfarrnbach	10	0	2,305	164	175	233
		1	1,170	1 559	1 522	1 591
		2	1,111	2 809	3 016	3 044
			<b>4,586</b>	<b>4 532</b>	<b>4 713</b>	<b>4 868</b>

1) Die kleinräumigen Bevölkerungsangaben wurden aus der Einwohnerdatei ermittelt; bei Differenzen der Gesamtsumme zu den Fortschreibungszahlen des Bayerischen Landesamtes für Statistik und Datenverarbeitung wurde eine Anpassung in proportionaler Aufteilung durchgeführt.



Stadtteil	Stat. Bezirk	Stat. Distrikt	Fläche	Bevölkerung	Bevölkerung	Bevölkerung
			in qkm	am 31.12.1997	am 31.12.2001	am 31.12.2003
			1	2	3	4
Hardhöhe	11	0	0,551	3 538	3 449	3 420
		1	0,501	2 030	2 001	2 007
		2	0,915	3 262	3 123	3 105
			<b>1,967</b>	<b>8 830</b>	<b>8 573</b>	<b>8 532</b>
Scherbsgraben, Billiganlage	12	0	0,222	1 553	1 408	1 473
		1	0,481	1 723	1 650	1 603
			<b>0,703</b>	<b>3 276</b>	<b>3 058</b>	<b>3 076</b>
Schwand, Eigenes Heim	13	0	0,960	1 760	1 761	1 752
		1	0,369	1 798	1 916	1 935
		2	0,330	784	813	809
		3	0,437	2 594	2 607	2 600
			<b>2,096</b>	<b>6 936</b>	<b>7 097</b>	<b>7 096</b>
Poppenreuth, Espan	14	0	0,892	750	819	802
		1	0,799	1 839	1 842	1 880
		2	0,374	237	226	236
		3	0,880	2 266	2 293	2 325
			<b>2,945</b>	<b>5 092</b>	<b>5 180</b>	<b>5 243</b>
Ronhof, Kronach	15	0	0,323	129	131	138
		1	1,043	639	681	678
		2	0,661	2 142	2 122	2 146
		3	0,453	4 072	3 984	3 962
		4	1,340	3 930	3 973	3 935
		5	0,366	25	24	26
			<b>4,186</b>	<b>10 937</b>	<b>10 915</b>	<b>10 885</b>
Sack, Braunsbach, Bislohe, Steinach	16	0	0,711	58	66	67
		1	0,952	67	70	65
		2	1,741	2 053	2 064	1 992
			<b>3,404</b>	<b>2 178</b>	<b>2 200</b>	<b>2 124</b>
Stadeln, Herboldshof, Mannhof	17	0	2,852	608	580	590
		1	1,249	225	208	209
		2	0,705	86	78	80
		3	0,189	773	766	758
		4	0,597	737	732	777
		5	0,689	3 059	3 132	3 124
		6	0,813	1 139	1 280	1 242
			<b>7,094</b>	<b>6 627</b>	<b>6 776</b>	<b>6 780</b>
Vach, Flexdorf, Ritzmannshof	18	0	0,706	1 301	1 382	1 399
		1	1,229	1 846	1 809	1 778
		2	2,691	325	351	328
		3	3,135	12	11	11
			<b>7,761</b>	<b>3 484</b>	<b>3 553</b>	<b>3 516</b>
<b>Stadtgebiet insgesamt</b>			<b>63,351</b>	<b>109 521</b>	<b>111 257</b>	<b>111 892</b>

**16.4 Wohngebäudebestand in den statistischen Bezirken**

Statistischer Bezirk	1994	1995	1996	1997	1998	1999	2000	2001	2002	2003
	1	2	3	4	5	6	7	8	9	10
01	988	985	983	988	1 004	1 009	1 012	1 012	1 012	1 016
02	344	345	345	347	347	347	353	353	353	353
03	446	448	449	449	449	449	449	450	450	450
04	317	320	320	329	333	333	336	344	394	464
05	533	533	534	537	537	538	539	539	539	569
06	256	256	256	256	256	256	256	257	260	261
07	1 104	1 117	1 145	1 155	1 172	1 181	1 189	1 192	1 208	1 223
08	920	923	942	963	987	992	998	1 004	1 007	1 007
09	1 674	1 689	1 702	1 714	1 726	1 737	1 755	1 763	1 772	1 776
10	977	984	989	989	998	1 028	1 082	1 095	1 114	1 121
11	1 267	1 271	1 273	1 278	1 282	1 288	1 288	1 288	1 289	1 289
12	472	473	473	474	474	481	482	484	484	489
13	1 050	1 084	1 090	1 096	1 103	1 104	1 104	1 108	1 109	1 131
14	1 070	1 072	1 077	1 084	1 090	1 109	1 119	1 124	1 130	1 133
15	1 322	1 334	1 350	1 359	1 361	1 370	1 393	1 409	1 432	1 439
16	443	451	460	461	463	483	484	485	485	485
17	1 527	1 530	1 547	1 569	1 576	1 588	1 627	1 673	1 694	1 708
18	873	884	908	913	923	936	941	980	988	991
Gesamt	15 583	15 699	15 843	15 961	16 081	16 229	16 407	16 560	16 720	16 905

### 16.5 Wohnungsbestand in den statistischen Bezirken

(incl. sonstigen Wohneinheiten)

Statistischer Bezirk	1994	1995	1996	1997	1998	1999	2000	2001	2002	2003
	1	2	3	4	5	6	7	8	9	10
01	6 427	6 585	6 595	6 772	6 803	6 824	6 844	6 846	6 846	6 866
02	2 819	3 177	3 179	3 196	3 197	3 197	3 285	3 285	3 301	3 304
03	4 183	4 536	4 765	4 765	4 765	4 768	4 775	4 787	4 810	4 820
04	2 577	2 653	2 658	2 669	2 675	2 675	2 678	2 690	2 731	2 869
05	4 497	4 497	4 502	4 548	4 548	4 562	4 567	4 568	4 568	4 619
06	1 084	1 084	1 084	1 112	1 112	1 112	1 114	1 131	1 139	1 141
07	1 922	2 003	2 133	2 154	2 200	2 224	2 242	2 249	2 289	2 309
08	1 606	1 621	1 648	1 672	1 745	1 757	1 767	1 773	1 776	1 804
09	3 425	3 478	3 545	3 577	3 602	3 617	3 670	3 678	3 697	3 707
10	2 008	2 020	2 043	2 043	2 059	2 103	2 164	2 189	2 210	2 221
11	4 227	4 235	4 239	4 244	4 248	4 275	4 276	4 278	4 284	4 284
12	1 805	1 809	1 809	1 810	1 810	1 830	1 830	1 844	1 844	1 875
13	3 100	3 254	3 384	3 390	3 398	3 399	3 400	3 424	3 428	3 455
14	2 601	2 610	2 618	2 634	2 643	2 669	2 697	2 739	2 746	2 752
15	5 196	5 271	5 570	5 687	5 688	5 715	5 739	5 763	5 808	5 832
16	858	878	912	918	920	952	952	954	956	955
17	2 909	2 940	2 992	3 019	3 036	3 067	3 115	3 168	3 192	3 207
18	1 414	1 437	1 469	1 476	1 494	1 509	1 516	1 557	1 568	1 575
Gesamt	52 658	54 088	55 145	55 686	55 943	56 255	56 631	56 923	57 193	57 595

16.6 Bestand an Kraftfahrzeugen und Kraftfahrzeuganhängern nach statistischen Distrikten<sup>1)</sup>

Stat. Distrikt	Kraft- räder	P K W		Nutz- fahrzeuge	An- hänger
		privat	gewerblich		
	1	2	3	4	5
010	31	317	26	28	21
011	49	380	71	86	41
012	49	497	116	122	38
013	27	269	87	42	21
014	26	421	36	29	24
015	53	663	39	50	58
016	81	752	36	80	62
017	44	544	23	26	18
020	104	1 193	1 096	287	63
021	52	567	276	60	38
022	47	545	43	73	47
030	104	1 201	119	72	54
031	127	1 528	141	111	83
032	36	352	46	21	19
040	69	872	326	225	89
041	21	379	254	72	36
042	45	697	42	59	35
050	181	2 501	48	104	109
051	71	714	188	69	52
060	128	1 330	41	54	63
061	43	113	572	137	65
062	5	86	1	6	7
070	65	629	16	44	28
071	37	222	27	11	18
072	69	1 002	20	22	49
073	84	732	11	48	63
080	123	1 229	18	49	87
081	66	995	34	39	73
082	2	15	1	3	1
090	27	246	20	107	34
091	18	137	10	17	30
092	140	1 683	1	41	108
093	86	776	32	94	118
094	128	1 277	42	122	125
095	5	31	159	76	26
100	8	134	46	43	22
101	89	790	49	158	113
102	152	1 639	158	69	121
110	83	1 250	365	135	86
111	109	1 080	10	42	87
112	138	1 569	34	53	95

1) einschließlich der vorübergehend abgemeldeten Fahrzeuge

Stat. Distrikt	Kraft- räder	P K W		Nutz- fahrzeuge	An- hänger
		privat	gewerblich		
	1	2	3	4	5
120	35	446	14	28	29
121	76	774	4	32	39
130	102	878	8	36	63
131	72	782	17	37	22
132	36	364	9	14	30
133	80	1 167	3	53	68
140	38	432	223	166	80
141	114	1 070	11	68	67
142	11	142	2	6	6
143	134	1 165	15	39	64
150	6	79	78	52	11
151	39	393	64	89	38
152	97	1 110	55	63	82
153	132	1 721	40	74	112
154	191	2 067	55	119	163
155	-	14	1	-	2
160	6	41	4	12	18
161	7	44	163	85	35
162	189	1 124	235	977	231
170	44	355	7	33	37
171	22	125	2	28	16
172	5	46	14	4	12
173	41	450	1	38	45
174	52	442	96	39	45
175	203	1 646	88	124	141
176	72	583	65	70	72
180	90	805	21	82	97
181	115	1 087	11	51	72
182	33	207	-	25	20
183	1	5	-	5	4
nicht zuordnungs- bar	2	16	63	47	8
<b>zusammen</b>	<b>4 867</b>	<b>50 937</b>	<b>6 049</b>	<b>5 482</b>	<b>4 056</b>

### Siedlungsdichte 1987 und 2003 in den Statistischen Bezirken

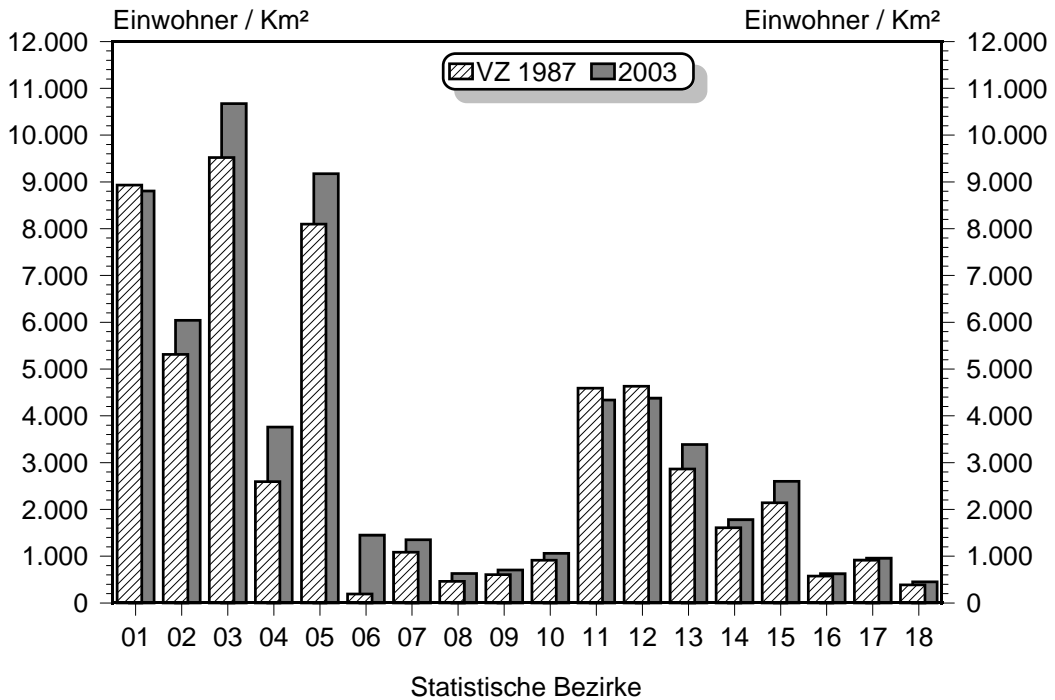

### Wohngebäude- und Wohnungsbestand 2003 in den Statistischen Bezirken

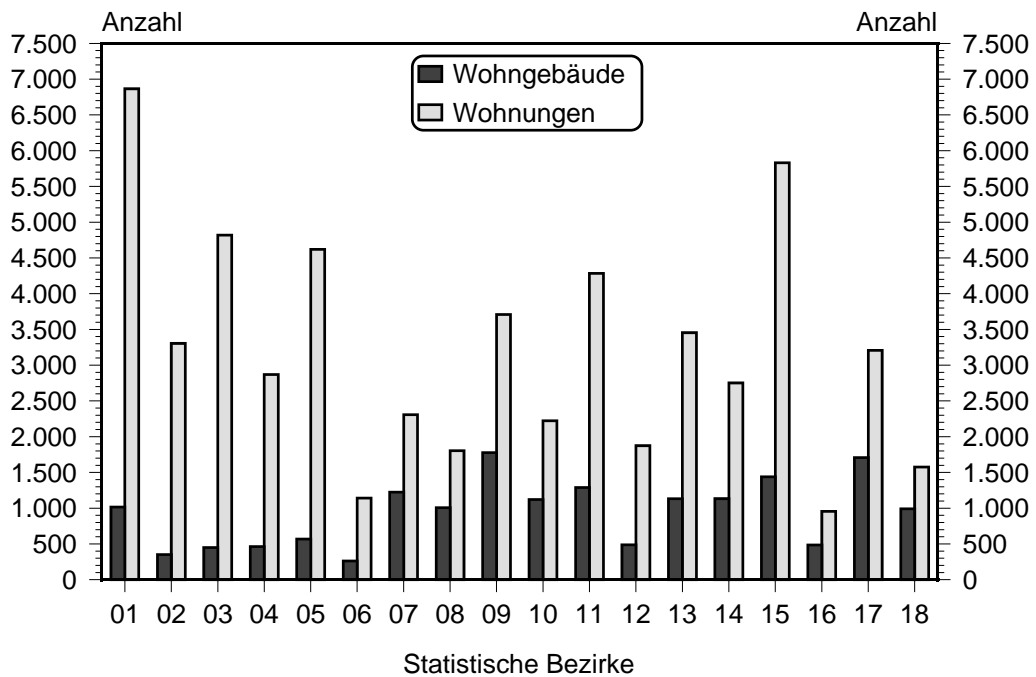

16.7 Arbeitslose in den statistischen Bezirken

Statistischer Bezirk	Arbeitslose am 31.12.2003							
	insgesamt	darunter						
		Männer	Arbeiter	unter 25 Jahre	55 Jahre und älter	Schwer-behinderte	Ausländer	Langzeit-arbeitslose
	1	2	3	4	5	6	7	8
01	1 179	707	863	127	153	76	527	402
02	441	230	299	45	56	19	180	136
03	737	435	527	95	81	34	266	232
04	493	290	367	50	65	31	163	157
05	533	278	372	58	53	30	119	160
06	136	64	67	14	6	6	24	33
07	130	63	50	11	20	16	13	31
08	140	74	76	13	23	11	14	33
09	252	126	123	23	44	27	16	91
10	155	66	67	20	25	12	13	47
11	447	237	304	49	62	38	107	161
12	221	115	157	22	30	24	52	80
13	337	177	192	29	45	22	46	107
14	198	95	89	20	37	12	26	51
15	559	297	342	75	86	44	111	144
16	87	46	49	9	15	2	12	27
17	253	124	135	27	53	17	55	72
18	128	61	57	10	19	7	6	42
nicht zu- ordnungsbar	-	13	17	5	3	6	5	10
<b>Gesamt- stadt</b>	<b>6 426</b>	<b>3 498</b>	<b>4 153</b>	<b>702</b>	<b>876</b>	<b>434</b>	<b>1 755</b>	<b>2 016</b>





17.1 Landkreis Fürth - Strukturdaten

Jahr	Einwohner	Wohngebäude- bestand	Wohnungs- bestand	Arbeitslose	Arbeitslosen- quote <sup>1)</sup>
	1	2	3	4	5
1980	91 071	19 207	37 706	.	.
1981	92 042	19 655	38 364	.	.
1982	92 158	20 117	39 184	.	.
1983	92 819	20 468	39 815	.	.
1984	93 715	20 870	40 683	.	.
1985	93 674	21 204	41 313	2 576	6,9
1986	94 108	21 543	41 936	2 222	6,0
1987	94 479	21 821	39 617	2 551	6,8
1988	95 930	22 212	40 197	2 243	6,0
1989	96 869	22 569	40 762	2 231	5,1
1990	98 621	23 039	41 464	2 031	4,6
1991	100 562	23 282	41 858	2 304	5,0
1992	101 989	23 699	42 645	2 834	6,0
1993	104 750	24 084	43 491	3 247	6,9
1994	108 502	24 839	45 067	3 434	7,1
1995	110 176	25 322	46 233	3 695	7,6
1996	111 694	25 705	47 086	4 159	8,5
1997	113 075	26 100	47 814	4 262	8,6
1998	113 683	26 525	48 544	3 894	7,8
1999	113 369	26 909	49 209	3 327	6,6
2000	112 896	27 251	49 874	2 949	5,1
2001	113 530	27 561	50 420	3 033	5,8
2002	113 840	27 835	50 887	3 590	6,8
2003	114 571	28 142	51 323	3 807	7,1

1) bezogen auf abhängige zivile Erwerbspersonen



# FÜRTH

1:35000

STATISTISCHE  
BEZIRKE DISTRIKTE

Zeichenerklärung

BEZIRK — 17

DISTRIKT — 172

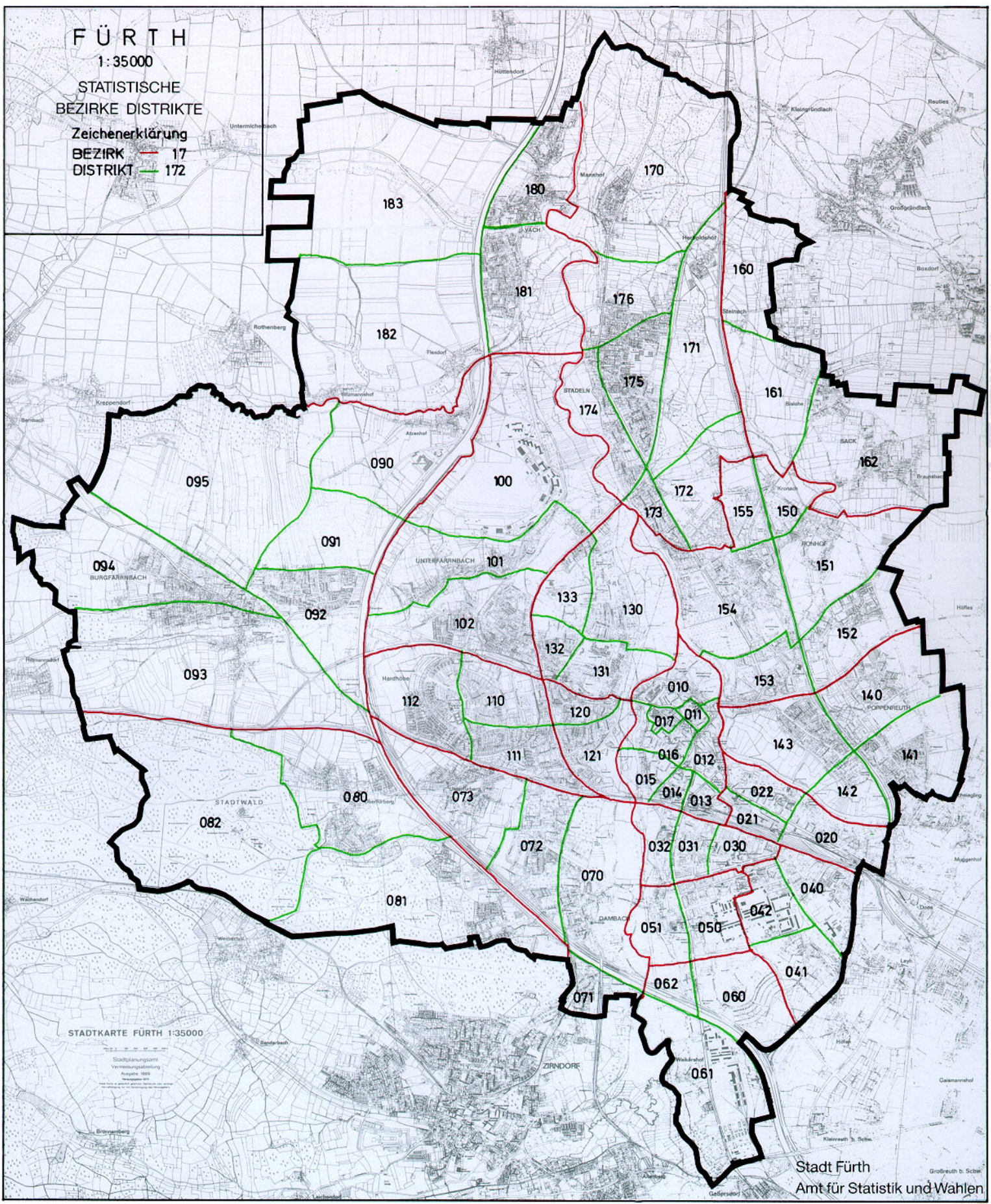

STADTKARTE FÜRTH 1:35000

Stadtplanungsamt  
Vermessungsabteilung  
Ausgabe 1999  
© Stadtplanungsamt Fürth 1999