

# Statistisches Jahrbuch 1979 der Stadt Nürnberg

Tsd. Bevölkerungsstand

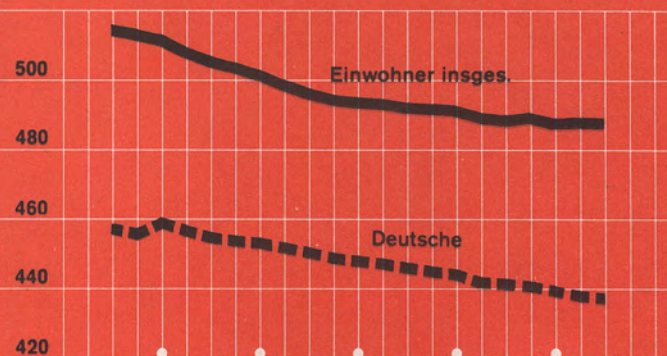

Natürliche Bevölkerungsbewegung

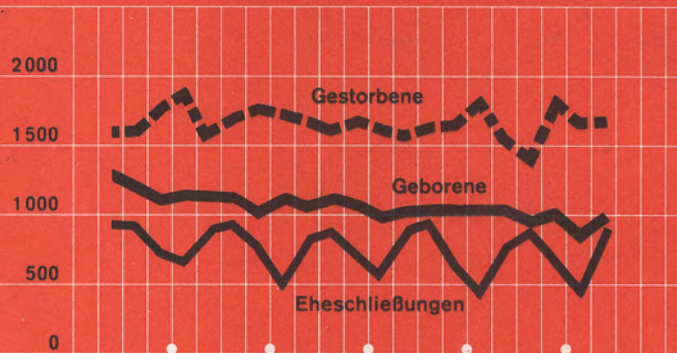

Wanderungen

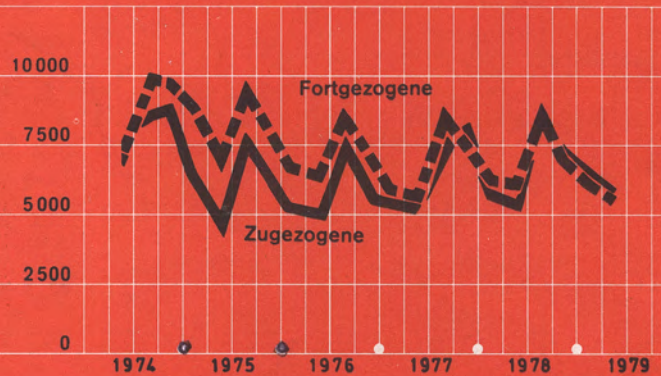

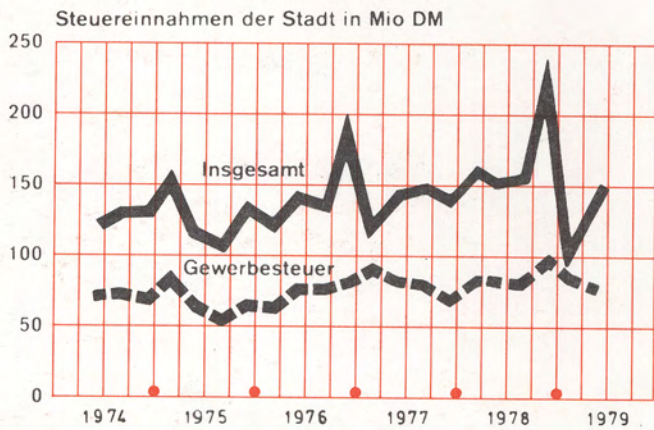
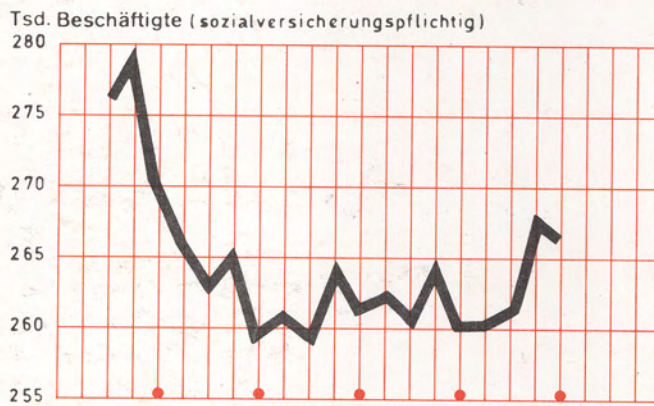
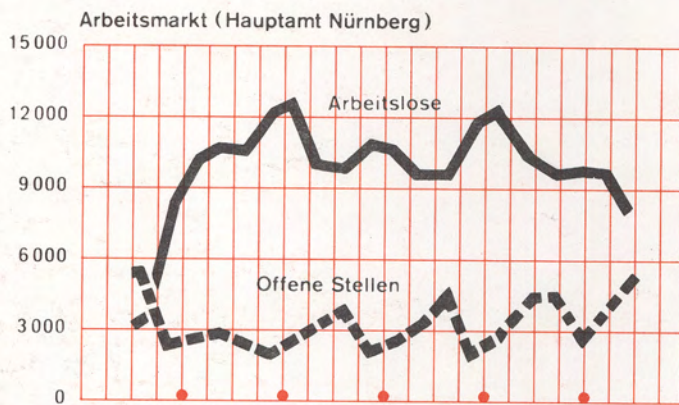
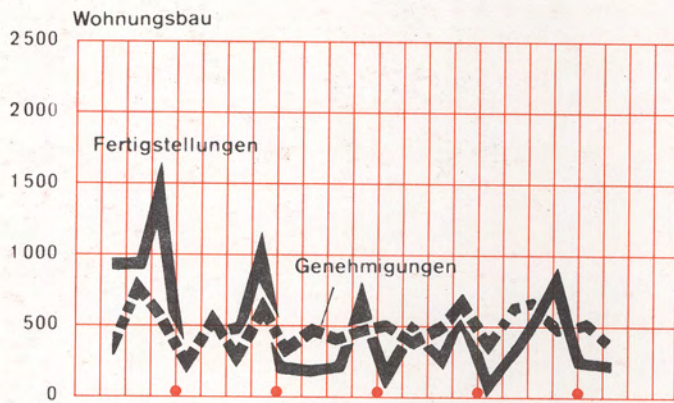

# Statistisches Jahrbuch 1979 der Stadt Nürnberg

**Herausgeber:**

Stadt Nürnberg,  
Amt für Stadtforschung und Statistik,  
Unschlittplatz 7 a, 8500 Nürnberg



Auskunftsdienst (0911) 162843  
(Zimmer 17)

Nachdruck mit Quellenangabe gestattet

## VORWORT

Das Statistische Jahrbuch hat sich als drittes Element der regelmäßigen statistischen Berichterstattung neben Monats- und Vierteljahresbericht bewährt. Diese Veröffentlichung hat dazu beigetragen, den ständig wachsenden statistischen Informationsbedarf des Stadtrats, der Verwaltung, der Wissenschaft und der Öffentlichkeit etwas besser zu befriedigen. Die zunehmend geforderten problemorientierten Informationen werden damit allerdings nicht ermöglicht. Hier sind der Auskunftsbereitschaft des Statistischen Amtes enge Kapazitätsgrenzen gesetzt.

Die planende Verwaltung hofft darauf, daß entsprechend dem verabschiedeten Konzept für den Ausbau des Statistischen Informationssystems die personellen und materiellen Voraussetzungen geschaffen werden, um das vorhandene statistische Material auch verfügbar zu machen und problemgerecht aufbereiten zu können. Dies wird auch die Aktualität und Aussagekraft der statistischen Berichterstattung wesentlich verbessern. Computergraphik soll zusätzlich die schwer überschaubaren tabellarischen Informationen anschaulicher und so für viele Anwender überhaupt erst nutzbar machen.

Diese projektierten Hilfsmittel konnten für das Statistische Jahrbuch 1979 noch nicht eingesetzt werden. Es erscheint deshalb wieder verhältnismäßig spät, elf Monate nach Abschluß des Berichtsjahres.

Ein Grund für diese lange Bearbeitungszeit sind auch die Schwierigkeiten, die durch die Verschärfung der Geheimhaltung der Bundes- und Landes- gegenüber der Kommunalstatistik entstehen. Für das vorliegende Jahrbuch war es notwendig, bei einem Teil der Statistik des Bevölkerungsstandes und der natürlichen Bevölkerungsbewegung auf landesamtliche Daten zu verzichten und sich bis auf weiteres auf Anpassungen an Eckwerte der veröffentlichten Landesamtsergebnisse zu beschränken.

Außerdem sei auf folgende Änderungen gegenüber dem Statistischen Jahrbuch 1978 besonders hingewiesen:

- Die Tabellen über die soziale Herkunft der Realschüler und Gymnasiasten mußten entfallen, da diese Daten nicht mehr erhoben werden.
- Neu aufgenommen wurden im kulturellen Bereich Tabellen über die Städtischen Bühnen, die Meistersingerhalle, die Büchereien und die Besucher der Sehenswürdigkeiten.

Den Personen und Institutionen, die durch ihre zuverlässige Datenbereitstellung das vorliegende Berichtswerk ermöglicht haben, sei auch in diesem Jahr im Namen aller Nutzer herzlich gedankt.

Anregungen und Hilfen zur Verbesserung des Jahrbuchs und seiner Grundlagen sind jederzeit willkommen.

Nürnberg, im November 1979

Amt für Stadtforschung und Statistik

Klaus Trutzel

## Erläuterungen

- Gebietsstand:** In der Regel beziehen sich alle Angaben auf das Gebiet der Stadt Nürnberg zum jeweiligen Gebietsstand. Abweichungen hiervon, insbesondere Angaben, die sich auf den neuesten Gebietsstand beziehen, sind jeweils an der betreffenden Stelle vermerkt.
- Bestandszahlen** gelten für das Ende, **Bewegungszahlen** für die Dauer des Berichtszeitraumes. Ausnahmen sind besonders vermerkt.
- Auf- und Ausgliederung:** Die vollständige Aufgliederung einer Summe ist durch das Wort "davon" gekennzeichnet. Werden nur einzelne Bestandteile einer Summe mitgeteilt, so liegt eine Ausgliederung vor und hierfür wird die Bezeichnung "darunter" verwendet.
- Auf- und Abrundung:** Geringfügige Abweichungen bei den Summen beruhen auf Rundung.
- Zeichensetzung bei fehlenden Zahlenangaben:**
- Ein Strich (-)** bedeutet entweder Zahlenwert genau Null bzw. nichts vorhanden oder Angaben kommen nicht in Betracht, weil die Voraussetzungen für die Fragestellung nicht zutreffen.
- Ein Punkt (.)** bedeutet, daß entweder Angaben nicht vorliegen und darum unbekannt ist, ob etwas bzw. wieviel vorhanden ist oder daß aus besonderen Gründen (z. B. Geheimhaltung von Einzelangaben) Zahlenwerte nicht veröffentlicht werden können.
- Eine Null (0)** an Stelle einer Zahl bedeutet mehr als Nichts, aber weniger als die Hälfte der verwendeten Einheit.  
Beim Abschnitt "Bezirke und Distrikte" bedeutet eine Null entweder Zahlenwert genau Null bzw. nichts vorhanden.

# Inhaltsverzeichnis

(nach Hauptabschnitten)

	Seite
Vorwort .....	3
Erläuterungen .....	4
Inhaltsverzeichnis .....	5
Verzeichnis der Tabellen .....	6
Verzeichnis der Schaubilder und Karten .....	8
Allgemeines über Nürnberg .....	9
Gesamtstadt: Vierteljahresergebnisse .....	12
Gebiets- und Bevölkerungsstand .....	12
Bevölkerungsbewegung .....	13
Bau- und Wohnungswesen .....	16
Wirtschaft .....	19
Preise und Preisindices .....	23
Bildung und Kultur .....	25
Gesundheitswesen .....	26
Sozialwesen .....	28
Verkehr .....	30
Versorgung und Entsorgung .....	32
öffentliche Sicherheit .....	33
Kommunalfinanzen .....	33
Witterung .....	34
Gesamtstadt: Jahresergebnisse .....	36
1. Gebiets- und Bevölkerungsstand .....	36
2. Bevölkerungsbewegung .....	46
3. Bau- und Wohnungswesen .....	61
4. Wirtschaft .....	70
5. Bildung, Kultur und Sport .....	76
6. Gesundheitswesen .....	95
7. Kommunalfinanzen .....	99
8. Bruttoinlandsprodukt .....	105
Bezirke und Distrikte .....	109
Verdichtungsraum und Planungsregion .....	129
Städtevergleich .....	140

## Verzeichnis der Tabellen

	Seite		Seite
Allgemeines über Nürnberg .....	9	<u>Verkehr</u>	
<b>GESAMTSTADT: VIERTELJAHRESERGEBNISSE</b>		Kraftfahrzeuge .....	30
<u>Gebiets- und Bevölkerungsstand</u>		Führerscheine .....	30
Fläche des Stadtgebiets .....	12	Straßenverkehrsunfälle .....	30
Bevölkerungsstand und -struktur .....	12	VAG-Linienverkehr Straßenbahn, U-Bahn, Bus ....	30
Gesamtveränderung der Wohnbevölkerung .....	12	Bundesbahn .....	31
<u>Bevölkerungsbewegung</u>		Flughafen Nürnberg .....	31
Natürliche Bevölkerungsbewegung .....	13	Staatshafen Nürnberg .....	31
Wanderungen .....	14	Postverkehr .....	32
<u>Bau- und Wohnungswesen</u>		<u>Versorgung und Entsorgung</u>	
Baugenehmigungen .....	16	Stromabgabe .....	32
Baufertigstellungen .....	17	Gasabgabe .....	32
Abbrüche .....	18	Fernwärmeabgabe .....	32
Gebäude- und Wohnungsbestand .....	18	Wasserabgabe .....	32
Leerstehende Wohnungen .....	19	Großmarkt .....	32
<u>Wirtschaft</u>		Schlacht- und Viehhof .....	32
Arbeitsmarkt .....	19	Müllverbrennungsanlage .....	33
Betriebsöffnungen und -schließungen .....	20	<u>öffentliche Sicherheit</u>	
Produzierendes Gewerbe .....	20	Kriminalwesen .....	33
Handwerk .....	21	Feuerlöschwesen .....	33
Bauhauptgewerbe .....	22	<u>Kommalfinanzen</u>	
Fremdenverkehr .....	22	Verwaltungshaushalt .....	33
Messezentrum .....	23	Vermögenshaushalt .....	34
Zahlungsschwierigkeiten .....	23	Schuldenstand .....	34
<u>Preise und Preisindices</u>		<u>Witterung</u> .....	34
Einzelhandelspreise .....	23	<b>GESAMTSTADT: JAHRESERGEBNISSE</b>	
Gaststättenpreise .....	24	<u>1. Gebiets- und Bevölkerungsstand</u>	
Mieten .....	24	1.1. Die Entwicklung des Stadtgebietes seit 1806	36
Preisindex der Lebenshaltung .....	24	1.2. Die Stadtgebietsfläche und das städt. Grundeigentum nach Nutzungsarten (Stand jeweils 31.12.) .....	37
<u>Bildung und Kultur</u>		1.3. Die Bodennutzung nach Hauptnutzungs- und Kulturarten nach den Ergebnissen der Bo- dennutzungserhebungen 1974 bis 1978 .....	38
Schüler und Klassen .....	25	1.4. Die Entwicklung des Bevölkerungsstandes nach dem jeweiligen Gebietsstand bei den Volkszählungen 1812 bis 1970 .....	38
Städtische Bühnen .....	25	1.5. Die Entwicklung des Bevölkerungsstandes ab 1956 zum Gebietsstand am 31.12.1978 und zum jeweiligen Gebietsstand .....	39
Meistersingerhalle .....	26	1.6. Die fortgeschriebene Wohnbevölkerung nach sieben Altersgruppen, Geschlecht und Staatsangehörigkeit 1970 bis 1978 (Stand jeweils Jahresende) .....	40
Kunsthalle .....	26	1.7. Die wohnberechtigten Ausländer nach Staats- angehörigkeit und Aufenthaltsdauer am 30.9.1978 .....	42
Besucher der Sehenswürdigkeiten .....	26	1.8. Die wohnberechtigten Ausländer nach ihrer Staatsangehörigkeit 1974 bis 1978 (Aus- wertung des Ausländerzentralregisters durch das Bundesverwaltungsamt, Köln) ....	43
Ausleihen der Stadtbibliothek .....	26	1.9. Bevölkerungsvorausrechnung 1977 für die Stadt Nürnberg nach Staatsangehörigkeit, Alter und Geschlecht bis 1990 (in Tsd.)...	44
<u>Gesundheitswesen</u>			
Übertragbare Krankheiten .....	26		
Ausgewählte Todesursachen .....	27		
Säuglingssterblichkeit .....	27		
Krankenhäuser .....	27		
Städtische Schwimmbäder (Besucher) .....	27		
Immissionsmessergebnisse .....	28		
<u>Sozialwesen</u>			
Sozialhilfe .....	28		
Alteinrichtungen .....	28		
Öffentliche Jugendhilfe .....	28		
Kindergärten, Krippen und Horte .....	29		
Wohngeld .....	29		

	Seite
<u>2. Bevölkerungsbewegung</u>	
2.1. Die Elemente der Bevölkerungsbewegung 1974 bis 1978 .....	46
2.2. Die Lebendgeborenen nach der Staatsangehörigkeit und nach Ehelichkeit .....	47
2.3. Die Lebendgeborenen nach dem Alter und der Staatsangehörigkeit der Mutter und nach der Geburtenfolge .....	48
2.4. Die Gestorbenen .....	48
2.5. Die Eheschliessenden .....	49
2.6. Die Ehescheidungen .....	50
2.7. Die Ehelösungen durch Scheidung und durch Tod .....	51
2.8. Die Komponenten der Nürnberger Wanderungen 1974 bis 1978 .....	51
2.9. Die Sozialstruktur der Wanderungen nach Staatsangehörigkeit und Geschlecht 1974 bis 1978 .....	52
2.10. Die Wanderungen nach Altersgruppen, Staatsangehörigkeit und Geschlecht 1974 bis 1978 .....	54
2.11. Die Bayerischen Kreise und Gemeinden mit 100 und mehr Zu- bzw. Wegzügen gegenüber Nürnberg 1976 bis 1978 .....	56
2.12. Die Ziel- und Herkunftsgebiete der Nürnberger Wanderungen 1976 bis 1978 .....	57
2.13. Die Umzüge innerhalb des Stadtgebietes 1974 bis 1978 .....	58
2.14. Die Umzugsströme nach Stadtteilen im Jahr 1978 .....	59
2.15. Die Umzugsströme der Ausländer nach Stadtteilen im Jahr 1978 .....	59
2.16. Die Umzugsströme der Ausländer nach Stadtteilen im Jahr 1978 in % .....	60
<u>3. Bau- und Wohnungswesen</u>	
3.1. Die Wohnungsfertigstellungen und der Anteil öffentlich geförderter Wohnungen im Vergleich zum Landesdurchschnitt .....	61
3.2. Der Zu- und Abgang sowie der Bestand an Wohngebäuden, Wohnungen und Wohnräumen ....	62
3.3. Die fertiggestellten Wohngebäude nach Bauherren .....	63
3.4. Die Baufertigstellungen im Wohn- und Nichtwohnbau nach Gebäudearten .....	64
3.5. Die Wohnungsfertigstellungen in ganzen Wohngebäuden nach Bauherren, Gebäudegröße, Wohnungsgröße und öffentlicher Förderung...	66
3.6. Die fertiggestellten Wohnungen in Wohngebäuden nach ihrer Ausstattung .....	67
3.7. Die Baugenehmigungen im Wohn- und Nichtwohnbau .....	68
3.8. Der Bauüberhang im Wohnbau (Gesamtbautätigkeit) am Jahresende .....	68
3.9. Der Bauüberhang im Nichtwohnbau (Gesamtbautätigkeit) am Jahresende .....	68
3.10. Die Fördermittel nach Gebäudearten im öffentlich geförderten sozialen Wohnungsbau 1976, 1977 und 1978 (in 1.000 DM) .....	69
<u>4. Wirtschaft</u>	
4.1. Die Arbeitslosen und offenen Stellen im Hauptamtsbereich des Arbeitsamtsbezirks Nürnberg (jeweils Vierteljahresdurchschnitt) .....	70

	Seite
4.2. Die Arbeitssuchenden und offenen Stellen nach Berufsabteilungen und ausgewählten Berufsgruppen und nach dem Geschlecht im Hauptamtsbereich des Arbeitsamtsbezirks Nürnberg (Stand jeweils 31.3.) .....	71
4.3. Die Vermittlungen im Hauptamtsbereich des Arbeitsamtsbezirks Nürnberg .....	72
4.4. Die Kurzarbeit im Hauptamtsbereich des Arbeitsamtsbezirks Nürnberg .....	73
4.5. Die sozialversicherungspflichtig Beschäftigten in Nürnberg 1976 - 1978 .....	73
4.6. Die Verhältniszahlen zur Industrieberichterstattung 1974 - 1978 .....	74
4.7. Der Gesamtumsatz des prod. Gewerbes nach Wirtschaftszweigen 1974 - 1978 .....	75
<u>5. Bildung, Kultur und Sport</u>	
5.1. Die Schüler in Nürnberger Schulen nach der Schulart .....	76
5.2. Die Schulräume - Stand: Okt./Nov. 1978 ....	78
5.3. Die Veränderung der Zahl der Schulräume in der Zeit vom Oktober 1977 bis Oktober 1978 .....	79
5.4. Die hauptamtlichen Lehrkräfte und Lehrer/Schüler-Relation an Nürnberger Schulen nach der Schulart .....	79
5.5. Die Schulabgänger und nicht versetzte Schüler an Nürnberger Schulen nach der Schulart .....	80
5.6. Die Grund-, Haupt- und Sonderschulen .....	81
5.7. Die Realschulen .....	82
5.8. Die Gymnasien .....	83
5.9. Die integrierten Gesamtschulen .....	84
5.10. Der zweite Bildungsweg .....	85
5.11. Das Telekolleg .....	85
5.12. Die Berufsschulen .....	86
5.13. Die Berufsfachschulen .....	87
5.14. Die Fachschulen, Berufsoberschulen und Fachoberschulen .....	88
5.15. Die Fachakademien .....	90
5.16. Die Fachhochschulen .....	90
5.17. Die Hochschulen .....	90
5.18. Die Studierenden im Fachbereich Wirtschafts- und Sozialwissenschaften an der Universität Erlangen-Nürnberg .....	91
5.19. Das Bildungszentrum .....	91
5.20. Die städtischen Bühnen .....	92
5.21. Die Meistersingerhalle .....	92
5.22. Die Büchereien .....	93
5.23. Die Besucher der Sehenswürdigkeiten .....	93
5.24. Die Turn-, Sport- und Spielanlagen (Stand jeweils 31.12.) .....	94
<u>6. Gesundheitswesen</u>	
6.1. Die berufsausübenden Ärzte und Fachärzte ..	95
6.2. Die berufsausübenden Heil- und Heilhilfspersonen .....	95
6.3. Die wichtigsten Einrichtungen und Maßnahmen zur gesundheitlichen Versorgung der Bevölkerung - ohne Ärzte und Krankenanstalten - (Stand jeweils Jahresende) .....	97
6.4. Die Gestorbenen nach den wichtigsten Todesursachen (ohne Totgeborene) nach der internationalen Klassifikation der Krankheiten (ICD) .....	98
6.5. Die Säuglingssterblichkeit und die Totgeburten .....	98



7. Kommunalfinanzen

7.1. Die Einnahmen und Ausgaben des Verwaltungs- und Vermögenshaushalts nach Rechnung .....	99
7.2. Die Steuereinnahmen, Finanzausweisungen und Umlagen der Stadt Nürnberg nach Rechnung .....	100
7.3. Die Steuerkraftzahlen der Stadt Nürnberg .....	100
7.4. Der Verwaltungshaushalt der Stadt Nürnberg (in 1 000 DM) nach Rechnung .....	102
7.5. Der Vermögenshaushalt der Stadt Nürnberg (in 1 000 DM) nach Rechnung .....	103
7.6. Das Vermögen der Stadt Nürnberg (Stand jeweils Jahresende) .....	104

8. Bruttoinlandsprodukt

8.1. Das Bruttoinlandsprodukt je Kopf der Wohn- und Wirtschaftsbevölkerung 1972, 1974 und 1976 (revidierte Ergebnisse)....	105
8.2. Die Bruttowertschöpfung 1972, 1974 und 1976 der Wirtschaftsbereiche (unbereinigt) .....	106

BEZIRKE UND DISTRIKTE

1. Die Bezirke .....	110
2. Die Distrikte .....	114

VERDICHTUNGSRAUM UND PLANUNGSREGION ----- 130

STÄDTEVERGLEICH ----- 140

**Verzeichnis der Schaubilder und Karten**

	Seite
Die Entwicklung des Stadtgebietes seit 1806 .....	nach S. 36
Altersaufbau der Nürnberger Bevölkerung am 31. 12. 1978 .....	39
Altersaufbau der Bevölkerung in Nürnberg 1976 und 1990 .....	45
Geburten, Sterbefälle, Eheschließungen in den Jahren 1960 - 1978 (auf 1.000 Einwohner) .....	47
Geburten nach Staatsangehörigkeit in den Jahren 1968 - 1978 (auf 1.000 Einwohner) .....	47
Wanderungen in den Jahren 1974 - 1978 .....	58
Arbeitslose, offene Stellen und Kurzarbeiter im Hauptamtsbereich des Arbeitsamtsbezirks Nürnberg (jeweils im Jahresdurchschnitt) .....	72
Schüler an staatlichen, städtischen und privaten Realschulen .....	82
Schüler an staatlichen, städtischen und privaten Gymnasien .....	83
Ärztliche und zahnärztliche Versorgung der Nürnberger Bevölkerung in den Jahren 1966 - 1978 .....	96
Verwaltungshaushalt der Stadt Nürnberg 1978 .....	101
Die statistischen Stadtteile, Bezirke und Distrikte des Stadtgebietes .....	nach S. 125
Der Anteil der Ausländer an der Wohnbevölkerung in den Distrikten am 31. 12. 1978 .....	nach S. 125
Veränderung der deutschen Wohnbevölkerung in den Distrikten im Jahr 1978 .....	nach S. 125
Gemeindegrenzenkarte - Gebietsstand 1. 5. 1978 .....	nach S. 137
Die Zuzüge 1977 und 1978 der Gemeinden der Planungsregion 7 und des Verdichtungsraumes .....	nach S. 137
Die Wegzüge 1977 und 1978 der Gemeinden der Planungsregion 7 und des Verdichtungsraumes .....	nach S. 137

## Allgemeines über Nürnberg

Geographische Lage:	49 Grad 27 Min. 10 Sek. nördliche Breite 11 Grad 4 Min. 40 Sek. östliche Länge - bezogen auf die Stadtmitte -
Ortszeit:	Die Ortszeit bleibt um rund 16 Minuten hinter der Mitteleuropäischen Zeit zurück.
Höhenlage (über NN)	
Geländehöhen:	Hauptmarkt : 298 m Hauptbahnhof : 309 m Höchster Punkt: 390 m (Schmausenbuck) Tiefster Punkt: 289 m (Ortsteil Doos)
Gebäudehöhen:	Aussichtsturm am Schmausenbuck: 28 m (418 m üb. NN) Gaskessel : 94 m (402 m üb. NN) Sinwellturm (Burg) : 39 m (389 m üb. NN) Lorenzkirche : 77 m (386 m üb. NN) Plärrer - Hochhaus : 55 m (362 m üb. NN) Fernmeldeturm in Schweinau : 277 m (595 m üb. NN)
Gebietsfläche:	Fläche des Stadtgebietes: 18 317 ha (31. 12. 1978) Größte Länge in Nord-Süd-Ausdehnung: 23,5 km in Ost-West-Ausdehnung: 14,5 km
Angrenzer:	im Norden Stadt Erlangen im Osten Landkreis Nürnberger Land im Süden Stadt Schwabach, Landkreis Roth im Westen Stadt Fürth, Landkreis Fürth

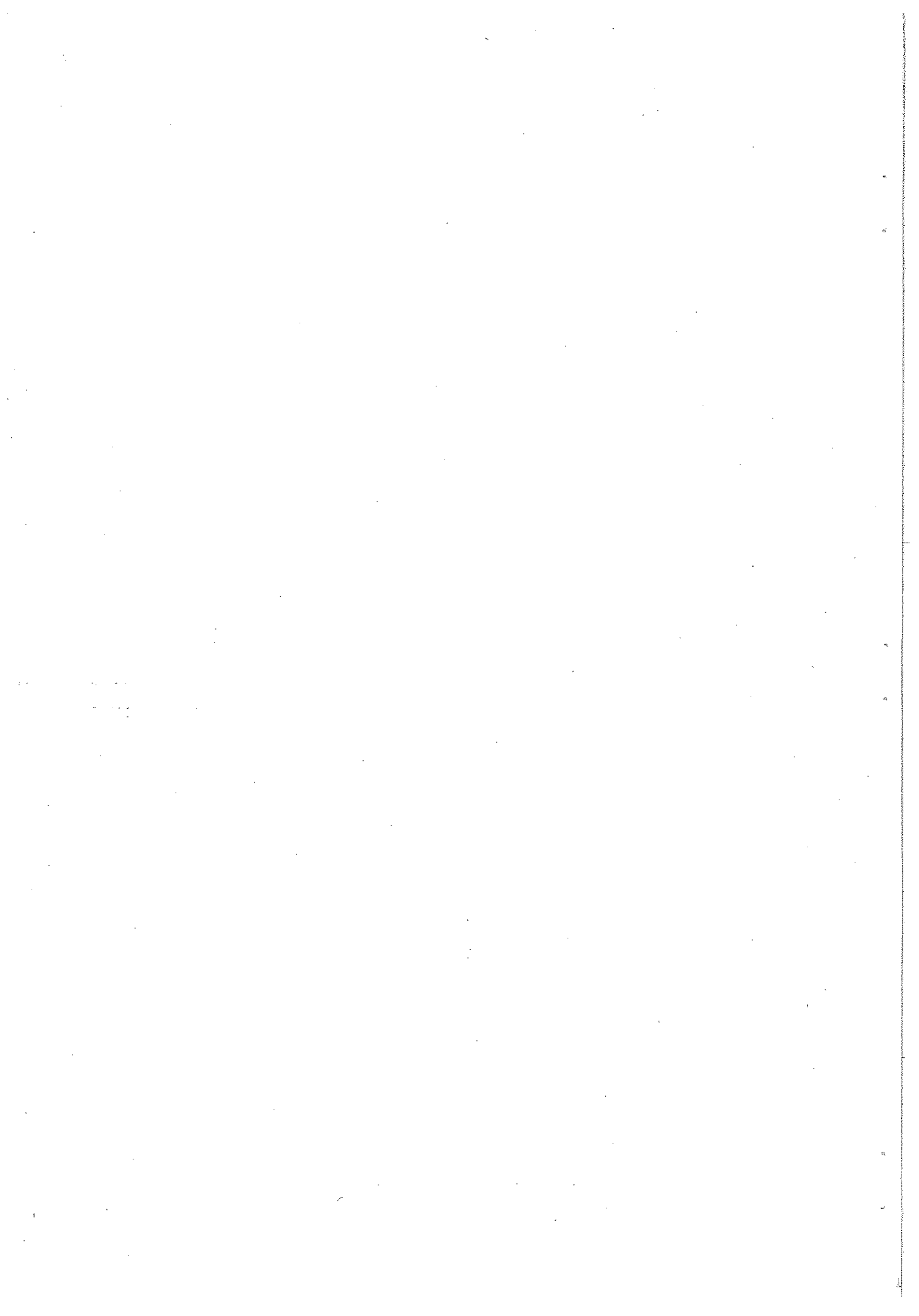

# **Gesamtstadt: Vierteljahresergebnisse**

Gebiets- und Bevölkerungsstand	Jahr	Gesamt bzw. Endstand		Verändg. zum Vorjahr		Gesamt bzw. Stand im ... Vierteljahr			
		Zahl	%	1.Vj.	2.Vj.	3.Vj.	4.Vj.		
Fläche des Stadtgebiets .....	1978	183,17	+ 0	+ 0	183,09	183,17	183,17	183,17	183,17
Einwohner je qkm .....	1977	2 670	- 20	- 0,7	2 684	2 681	2 671	2 670	2 670
	1978	2 652	- 18	- 0,7	2 662	2 657	2 654	2 652	2 652
<b>Bevölkerungsstand und -struktur</b>									
<u>WOHNBEVÖLKERUNG</u> insgesamt .....	1977	488 755	- 3 692	- 0,7	491 376	490 695	489 004	488 755	488 755
	1978	485 801	- 2 954	- 0,6	487 522	486 719	486 174	485 801	485 801
davon Deutsche männlich .....	1977	200 579	- 2 204	- 1,1	202 241	201 814	200 745	200 579	200 579
	1978	198 419	- 2 160	- 1,1	199 937	199 319	198 783	198 419	198 419
weiblich .....	1977	241 601	- 2 372	- 1,0	243 399	242 911	242 000	241 601	241 601
1978	238 794	- 2 807	- 1,2	240 818	240 093	239 343	238 794	238 794	
zusammen .....	1977	442 180	- 4 576	- 1,0	445 640	444 725	442 745	442 180	442 180
	1978	437 213	- 4 967	- 1,1	440 755	439 412	438 126	437 213	437 213
Ausländer männlich .....	1977	25 018	+ 464	+ 1,9	24 539	24 690	24 877	25 018	25 018
	1978	26 204	+ 1 186	+ 4,7	25 113	25 479	25 922	26 204	26 204
weiblich .....	1977	21 557	+ 420	+ 2,0	21 197	21 280	21 382	21 557	21 557
1978	22 384	+ 827	+ 3,8	21 654	21 828	22 126	22 384	22 384	
zusammen .....	1977	46 575	+ 884	+ 1,9	45 736	45 970	46 259	46 575	46 575
	1978	48 588	+ 2 013	+ 4,3	46 767	47 307	48 048	48 588	48 588
in % der Wohnbevölkerung ..	1977	9,5	.	.	9,3	9,4	9,5	9,5	9,5
	1978	10,0	.	.	9,6	9,7	9,9	10,0	10,0
Deutsche von 0 bis unter 6 Jahren .....	1977	17 093	- 1 176	- 6,4	17 966	17 705	17 376	17 093	17 093
	1978	16 360	- 733	- 4,3	16 990	16 750	16 514	16 360	16 360
6 " " 15 " .....	1977	47 657	- 2 228	- 4,5	49 348	48 816	48 254	47 657	47 657
1978	44 415	- 3 242	- 6,8	46 854	46 062	45 214	44 415	44 415	
15 " " 25 " .....	1977	61 494	+ 846	+ 1,4	60 629	60 700	60 611	61 494	61 494
1978	62 675	+ 1 181	+ 1,9	61 599	61 750	61 949	62 675	62 675	
25 " " 45 " .....	1977	121 860	- 806	- 0,7	122 689	122 707	122 065	121 860	121 860
1978	121 150	- 710	- 0,6	121 757	121 589	121 347	121 150	121 150	
45 " " 65 " .....	1977	108 989	- 2 499	- 2,2	110 862	110 267	109 573	108 989	108 989
1978	106 528	- 2 461	- 2,3	108 394	107 751	107 117	106 528	106 528	
65 und mehr Jahren .....	1977	85 087	+ 1 287	+ 1,5	84 146	84 530	84 866	85 087	85 087
1978	86 085	+ 998	+ 1,2	85 161	85 510	85 985	86 085	86 085	
Ausländer von 0 bis unter 6 Jahren .....	1977	6 557	- 65	- 1,0	6 587	6 551	6 548	6 557	6 557
	1978	6 527	- 30	- 0,5	6 505	6 516	6 552	6 527	6 527
6 " " 15 " .....	1977	6 841	+ 525	+ 8,3	6 413	6 591	6 777	6 841	6 841
1978	7 790	+ 949	+ 13,9	6 969	7 230	7 606	7 790	7 790	
15 " " 25 " .....	1977	6 569	- 50	- 0,8	6 580	6 512	6 613	6 569	6 569
1978	6 907	+ 338	+ 5,1	6 609	6 666	6 821	6 907	6 907	
25 " " 45 " .....	1977	20 667	+ 68	+ 0,3	20 567	20 563	20 490	20 667	20 667
1978	20 763			20 596	20 611	20 654	20 763	20 763	
45 " " 65 " .....	1977	5 083	+ 291	+ 6,1	4 820	4 943	4 998	5 083	5 083
1978	5 674			5 228	5 398	5 509	5 674	5 674	
65 und mehr Jahren .....	1977	858	+ 115	+ 15,5	769	810	833	858	858
1978	927	+ 69	+ 8,0	860	886	906	927	927	
<b>Gesamtveränderung der Wohnbevölkerung</b>									
Anzahl bei Deutschen .....	1977	- 4 576	.	.	- 1 116	- 915	- 1 980	- 565	- 565
	1978	- 4 973	.	.	- 1 425	- 1 349	- 1 286	- 913	- 913
Ausländern .....	1977	+ 884	.	.	+ 45	+ 234	+ 289	+ 316	+ 316
	1978	+ 2 005	.	.	+ 192	+ 532	+ 741	+ 540	+ 540
insgesamt .....	1977	- 3 692	.	.	- 1 071	- 681	- 1 691	- 249	- 249
	1978	- 2 968	.	.	- 1 233	- 817	- 545	- 373	- 373
je 1 000 Ew. b. Deutschen .....	1977	- 10,3	.	.	- 10,1	- 8,2	- 17,7	- 5,1	- 5,1
	1978	- 11,3	.	.	- 13,1	- 12,3	- 11,6	- 8,3	- 8,3
Ausländern .....	1977	+ 19,2	.	.	+ 4,0	+ 20,5	+ 24,9	+ 27,0	+ 27,0
	1978	+ 42,1	.	.	+ 16,7	+ 45,4	+ 61,7	+ 44,3	+ 44,3
insgesamt .....	1977	- 7,5	.	.	- 8,8	- 5,6	- 13,7	- 2,0	- 2,0
	1978	- 6,1	.	.	- 10,2	- 6,7	- 4,4	- 3,0	- 3,0

1) Bevölkerungszuwachs durch Eingemeindung am 1.5.78: 6 Deutsche, 8 Ausländer

Bevölkerungsbewegung	Jahr	Gesamt bzw. Endstand	Verändg. zum Vorjahr		Gesamt bzw. Stand im ... Vierteljahr					
			Zahl	%	1. Vj.	2. Vj.	3. Vj.	4. Vj.		
<b>Natürliche Bevölkerungsbewegung</b>										
<u>EHESCHLIESSUNGEN</u> insgesamt .....	1977	2 772	+	23	+	0,8	516	832	857	567
.....	1978	2 520	-	252	-	9,1	423	656	839	602
dav. beide Deutsche .....	1977	2 426	+	41	+	1,7	445	733	763	485
.....	1978	2 189	-	237	-	9,8	347	591	737	514
dav. ein Partner Deutscher .....	1977	291	-	2	-	0,7	57	91	75	68
.....	1978	272	-	19	-	6,5	65	55	80	72
dav. beide Ausländer .....	1977	55	-	16	-	22,5	14	8	19	14
.....	1978	59	+	4	+	7,3	11	10	22	16
dar. Erstehen (beide vorher ledig) .....	1977	1 719	-	15	-	0,9	328	522	543	326
.....	1978	1 611	-	108	-	6,3	263	443	553	352
Eheschließungen je 1 000 Einwohner .....	1977	5,7	.	.	.	.	4,3	6,8	6,9	4,6
.....	1978	5,2	.	.	.	.	3,5	5,4	6,8	4,9
<u>LEBENDGEBORENE</u> insgesamt .....	1977	3 936	-	253	-	6,0	986	995	1 001	954
.....	1978	3 821	-	115	-	2,9	1 004	950	904	963
dav. Knaben .....	1977	2 055	-	55	-	2,6	507	519	499	530
.....	1978	2 029	-	26	-	1,3	519	500	499	511
Mädchen .....	1977	1 881	-	198	-	9,5	479	476	502	424
.....	1978	1 792	-	89	-	4,7	485	450	405	452
dar. nichtehelich Geborene .....	1977	347	-	38	-	9,9	96	76	95	80
.....	1978	386	-	39	-	11,2	95	101	106	84
" in % von insges. ....	1977	8,8	.	.	.	.	9,7	7,6	9,5	8,4
.....	1978	10,1	.	.	.	.	9,5	10,6	11,7	8,7
dav. Deutsche .....	1977	2 897	-	71	-	2,4	718	735	744	700
.....	1978	2 868	-	29	-	1,0	763	688	669	748
Ausländer .....	1977	1 039	-	182	-	14,9	268	260	257	254
.....	1978	953	-	86	-	8,3	241	262	235	215
" in % von insges. ....	1977	26,4	.	.	.	.	27,2	26,1	25,7	26,6
.....	1978	24,9	.	.	.	.	24,0	27,6	26,0	22,3
Kinder deutscher Mütter .....	1977	2 779	-	81	-	2,8	693	712	711	663
.....	1978	2 745	-	34	-	1,2	730	671	661	683
je 1 000 dt. Frauen von 15-45 J. ....	1977	30,2	.	.	.	.	30,5	31,0	33,7	28,6
.....	1978	29,8	.	.	.	.	32,2	29,2	28,5	29,4
Kinder ausländischer Mütter .....	1977	1 157	-	172	-	12,9	293	283	290	291
.....	1978	1 076	-	81	-	7,0	274	279	243	280
je 1 000 ausl. Frauen v. 15-45 J. ....	1977	91,7	.	.	.	.	95,8	91,7	91,7	91,7
.....	1978	84,6	.	.	.	.	88,1	88,7	76,0	86,9
Deutsche je 1 000 dtsh. Einwohner .....	1977	6,5	.	.	.	.	6,5	6,6	6,7	6,3
.....	1978	6,5	.	.	.	.	7,0	6,3	6,0	6,8
Ausländer je 1 000 ausl. Einwohner .....	1977	22,5	.	.	.	.	23,8	22,7	22,1	21,7
.....	1978	20,0	.	.	.	.	20,9	22,3	19,6	17,7
insgesamt je 1 000 Einwohner .....	1977	8,0	.	.	.	.	8,1	8,1	8,1	7,7
.....	1978	7,8	.	.	.	.	8,5	7,8	7,4	7,9
je 1 000 Frauen v. 15-45 J. ....	1977	37,6	.	.	.	.	38,2	38,2	38,0	36,2
.....	1978	36,4	.	.	.	.	38,9	36,4	34,3	36,4
<u>STERBEFÄLLE</u> insgesamt .....	1977	6 312	-	141	-	2,2	1 589	1 520	1 580	1 623
.....	1978	6 337	+	25	+	0,4	1 764	1 458	1 351	1 764
dav. männlich .....	1977	3 020	-	99	-	3,2	723	726	792	779
.....	1978	3 022	+	2	+	0,1	820	716	629	857
weiblich .....	1977	3 292	-	42	-	1,3	866	794	788	844
.....	1978	3 315	+	23	+	0,7	944	742	722	907
dav. Deutsche .....	1977	6 243	-	117	-	1,8	1 573	1 506	1 566	1 598
.....	1978	6 245	+	2	+	0	1 738	1 455	1 330	1 742
Ausländer .....	1977	69	-	24	-	25,8	16	14	14	25
.....	1978	92	+	23	+	33,3	26	23	21	22

Bevölkerungsbewegung	Jahr	Gesamt bzw. Endstand	Verändg. zum Vorjahr		Gesamt bzw. Stand im ... Vierteljahr			
			Zahl	%	1.Vj.	2.Vj.	3.Vj.	4.Vj.
<b>STERBEFÄLLE (Fortsetzung)</b>								
dav. 0 bis unter 6 Jahre	1977	66	- 16	- 19,5	20	11	17	18
	1978	55	- 11	- 16,7	13	11	16	15
6 " " 15 "	1977	20	+ 5	+ 33,3	1	5	10	4
	1978	7	- 13	- 65,0	.	.	.	.
15 " " 25 "	1977	47	- 1	- 2,1	3	12	12	20
	1978	61	+ 14	+ 29,8	15	24	17	5
25 " " 45 "	1977	263	- 4	- 1,5	66	60	58	79
	1978	242	- 21	- 8,0	56	52	54	80
45 " " 65 "	1977	1 074	- 51	- 4,5	256	268	283	267
	1978	941	- 133	- 12,4	251	226	215	249
65 und mehr Jahre	1977	4 842	- 74	- 1,5	1 243	1 164	1 200	1 235
	1978	5 031	+ 189	+ 3,9	1 427	1 143	1 047	1 414
Gestorbene je 1 000 Einwohner	1977	12,9	.	.	13,1	12,4	12,8	13,2
	1978	13,0	.	.	14,7	12,0	11,0	14,4
<b>GEBURTENÜBERSCHUSS (+) oder -VERLUST (-)</b>								
je 1 000 Einwohner	1977	- 2 376	.	.	- 603	- 525	- 579	- 669
	1978	- 2 516	.	.	- 760	- 508	- 447	- 801
	1977	- 4,8	.	.	- 5,0	- 4,3	- 4,7	- 5,4
	1978	- 5,2	.	.	- 6,3	- 4,2	- 3,6	- 6,5
<b>Wanderungen</b>								
<b>ZUGEZOGENE insgesamt</b>								
	1977	25 773	+ 1 903	+ 8,0	5 316	5 371	7 384	7 702
	1978	26 576	803	3,1	5 446	5 336	8 626	7 168
dav. Deutsche männlich	1977	9 295	+ 277	+ 3,1	2 104	1 955	2 320	2 916
	1978	9 573	278	3,0	2 282	1 891	2 801	2 599
weiblich	1977	8 678	+ 585	+ 7,2	1 763	1 863	2 432	2 620
	1978	8 559	- 119	- 1,4	1 656	1 709	2 722	2 472
zusammen	1977	17 973	+ 862	+ 5,0	3 867	3 818	4 752	5 536
	1978	18 132	159	0,9	3 938	3 600	5 523	5 071
Ausländer männlich	1977	4 396	+ 649	+ 17,3	805	903	1 458	1 230
	1978	4 886	490	11,2	865	1 040	1 749	1 232
weiblich	1977	3 404	+ 392	+ 13,0	644	650	1 174	936
	1978	3 558	154	4,5	643	696	1 354	865
zusammen	1977	7 800	+ 1 041	+ 15,4	1 449	1 553	2 632	2 166
	1978	8 444	644	8,3	1 508	1 736	3 103	2 097
" in % von insges.	1977	30,3	.	.	27,3	28,9	35,6	28,1
	1978	31,8	.	.	27,7	32,5	36,0	29,3
Herkunft: Industrieregion Mfr. (PlReg.7)	1977	6 544	+ 586	+ 9,8	1 314	1 502	1 731	1 997
	1978	6 344	- 200	- 3,1	1 403	1 427	1 757	1 757
übr. Mfr., Oberfr., Oberpf.	1977	4 702	- 165	- 3,4	824	809	1 413	1 656
	1978	4 783	81	1,7	881	904	1 541	1 457
übr. Bayern	1977	3 181	+ 361	+ 12,8	773	543	841	1 024
	1978	3 653	472	14,8	911	615	1 161	966
übr. Bundesgeb. u. Westberlin	1977	3 966	+ 245	+ 6,6	907	887	1 017	1 155
	1978	4 200	234	5,9	922	867	1 185	1 226
Ausland und unbekannt	1977	7 380	+ 876	+ 13,5	1 498	1 630	2 382	1 870
	1978	7 596	216	2,9	1 329	1 523	2 982	1 762
Zuzüge von Deutschen je 1 000 dtsh. Ew.	1977	40,4	.	.	35,1	34,4	42,5	49,6
	1978	41,5	.	.	36,2	32,8	49,9	46,0
Ausländern je 1 000 ausl. Ew.	1977	169,1	.	.	128,6	135,8	226,4	185,1
	1978	173,8	.	.	131,0	148,0	258,2	171,2
insgesamt je 1 000 Einwohner	1977	52,5	.	.	43,8	43,9	59,8	62,5
	1978	54,7	.	.	45,2	43,9	70,4	58,5

Bevölkerungsbewegung	Jahr	Gesamt bzw. Endstand		Verändg.zum Vorjahr		Gesamt bzw. Stand im ... Vierteljahr			
		Zahl	%	1.Vj.	2.Vj.	3.Vj.	4.Vj.		
<b>WEGGEZOGENE</b> insgesamt .....	1977	27 098	- 1 130	- 4,0	5 784	5 527	8 496	7 282	
.....	1978	27 028	- 61	- 0,2	5 919	5 645	8 724	6 740	
dav. Deutsche männlich .....	1977	10 028	+ 729	+ 7,8	2 301	2 048	2 966	2 713	
.....	1978	10 312	284	2,8	2 507	2 169	3 103	2 533	
weiblich .....	1977	9 175	+ 328	+ 3,7	1 827	1 914	2 944	2 490	
.....	1978	9 416	241	2,6	1 881	2 033	3 045	2 457	
zusammen .....	1977	19 203	+ 1 057	+ 5,8	4 128	3 962	5 910	5 203	
.....	1978	19 728	+ 525	2,7	4 388	4 202	6 148	4 990	
Ausländer männlich .....	1977	4 438	- 1 525	- 25,6	949	879	1 401	1 209	
.....	1978	4 137	- 301	- 6,8	886	807	1 410	1 034	
weiblich .....	1977	3 448	- 662	- 16,1	707	686	1 185	870	
.....	1978	3 163	- 285	- 8,3	645	636	1 166	716	
zusammen .....	1977	7 886	- 2 187	- 21,7	1 656	1 565	2 586	2 079	
.....	1978	7 300	- 586	- 7,4	1 531	1 443	2 576	1 750	
" in % von insges. ....	1977	29,1	.	.	28,6	28,3	30,4	28,5	
.....	1978	27,0	.	.	25,9	25,6	29,5	26,0	
Ziel: Industrieregion Mfr.(PlReg.7) ..	1977	9 111	+ 560	+ 6,5	1 882	2 007	2 687	2 535	
.....	1978	9 333	+ 222	+ 2,4	1 984	2 118	2 728	2 503	
Übr. Mfr., Oberfr., Oberpf. ..	1977	4 055	+ 72	+ 1,8	835	805	1 372	1 043	
.....	1978	3 851	- 204	- 5,0	784	792	1 346	929	
Übr. Bayern .....	1977	3 218	+ 279	+ 9,5	780	548	1 025	865	
.....	1978	3 962	+ 744	+ 23,1	1 005	675	1 307	975	
Übr. Bundesgeb.u.Westberlin ..	1977	3 916	+ 156	+ 4,1	885	822	1 145	1 064	
.....	1978	3 715	- 201	- 5,1	894	842	1 048	931	
Ausland und unbekannt .....	1977	6 789	- 2 197	- 24,4	1 402	1 345	2 267	1 775	
.....	1978	6 167	- 622	- 9,2	1 252	1 218	2 295	1 402	
Wegzüge von Deutschen je 1 000 dtsh. Ew.	1977	43,2	.	.	37,5	35,7	52,8	46,7	
.....	1978	45,1	.	.	40,3	38,3	55,6	45,3	
Ausländern je 1 000 ausl. Ew..	1977	170,9	.	.	146,9	136,9	222,5	177,7	
.....	1978	150,2	.	.	133,0	123,0	214,4	142,9	
insgesamt je 1 000 Einwohner.	1977	55,2	.	.	47,7	45,1	68,8	59,1	
.....	1978	55,6	.	.	49,2	46,5	71,2	55,0	
<b>WANDERUNGSGEWINN (+) o. -VERLUST</b> insg.	1977	- 1 316	+ 3 033	+ 69,7	- 468	- 156	- 1 112	+ 420	
.....	1978	- 452	+ 864	+ 65,7	- 473	- 309	- 98	+ 428	
dav. bei Deutschen männlich .....	1977	- 733	- 452	- 160,9	- 197	- 93	- 646	+ 203	
.....	1978	- 739	6	0,8	- 225	- 278	- 302	+ 66	
weiblich .....	1977	- 497	+ 257	+ 34,1	- 64	- 51	- 512	+ 130	
.....	1978	- 857	- 360	- 72,4	- 225	- 324	- 323	+ 15	
zusammen .....	1977	- 1 230	- 195	- 18,8	- 261	- 144	- 1 158	+ 333	
.....	1978	- 1 596	- 366	- 29,8	- 450	- 602	- 625	+ 81	
Ausländern männlich .....	1977	- 42	+ 2 174	+ 98,1	- 144	+ 24	+ 57	+ 21	
.....	1978	+ 749	+ 791	+ 188,3	- 21	+ 233	+ 339	+ 198	
weiblich .....	1977	- 44	+ 1 054	+ 96,0	- 63	- 36	- 11	+ 66	
.....	1978	+ 395	+ 439	+ 99,7	- 2	+ 60	+ 188	+ 149	
zusammen .....	1977	- 86	+ 3 228	+ 97,4	- 207	- 12	+ 46	+ 87	
.....	1978	+ 1 144	+ 1 230	+ 130,2	- 23	+ 293	+ 527	+ 347	
bei Deutschen von 0 bis unter 6 Jahren.	1977	- 241	- 17	- 7,6	- 59	- 42	- 115	- 25	
.....	1978	- 280	- 39	- 16,2	- 38	- 99	- 75	- 68	
6 " " 15 " ..	1977	- 303	+ 207	+ 40,6	- 59	- 50	- 76	- 118	
.....	1978	- 452	- 149	- 49,2	- 105	- 94	- 150	- 103	
15 " " 25 " ..	1977	+ 1 282	- 434	- 25,3	+ 83	+ 182	+ 22	+ 995	
.....	1978	+ 1 176	- 106	- 8,3	+ 101	+ 158	+ 201	+ 716	
25 " " 45 " ..	1977	- 1 484	- 247	- 20,0	- 143	- 158	- 815	- 368	
.....	1978	- 1 415	+ 69	+ 4,7	- 281	- 354	- 424	- 356	
45 " " 65 " ..	1977	- 330	+ 122	+ 27,0	- 84	- 36	- 121	- 89	
.....	1978	- 295	+ 35	+ 10,6	- 38	- 114	- 109	- 34	
65 und mehr Jahren ..	1977	- 154	+ 174	+ 53,0	+ 1	- 40	- 53	- 62	
.....	1978	- 330	- 176	- 114,3	- 89	- 99	- 68	- 74	



Bevölkerungsbewegung	Jahr	Gesamt bzw. Endstand		Veränd.zum Vorjahr		Gesamt bzw. Stand im ... Vierteljahr			
		Zahl	%	1.Vj.	2.Vj.	3.Vj.	4.Vj.		
<b>WANDERUNGSGEWINN/-VERLUST (Fortsetzung)</b>									
bei Ausländern von 0 bis unter 6 Jahren	1977	- 34	+ 380	+ 91,8	- 36	- 30	+ 8	+ 24	
	1978	116	+ 150	+ 441,2	- 16	+ 21	+ 79	32	
6 " " 15 "	1977	+ 69	+ 153	+ 182,1	- 17	+ 64	+ 73	- 51	
	1978	+ 399	+ 330	+ 478,3	- 10	+ 122	+ 238	49	
15 " " 25 "	1977	+ 429	+ 675	+ 274,4	+ 81	+ 52	+ 221	+ 75	
	1978	+ 629	+ 200	+ 46,6	+ 116	+ 129	+ 227	157	
25 " " 45 "	1977	- 469	+ 1 662	+ 78,0	- 169	- 137	- 211	+ 48	
	1978	- 29	+ 440	+ 93,8	- 104	- 18	+ 12	81	
45 " " 65 "	1977	- 133	+ 291	+ 68,6	- 75	+ 15	- 52	- 21	
	1978	- 2	+ 131	+ 98,5	- 2	+ 22	- 40	18	
65 und mehr Jahren	1977	+ 52	+ 67	+ 446,7	+ 9	+ 24	+ 7	+ 12	
	1978	+ 31	- 21	- 40,4	- 7	+ 17	+ 11	10	
gegenüber Industrieregion Mfr.(PlReg.7) ...	1977	- 2 567	+ 26	+ 1,0	- 568	- 505	- 956	- 538	
...	1978	- 2 989	- 422	- 16,4	- 581	- 691	- 971	- 746	
Übr. Mfr., Oberfr., Oberpfalz ...	1977	+ 647	- 237	- 26,8	- 11	+ 4	+ 41	+ 613	
...	1978	+ 932	+ 285	+ 44,1	+ 97	+ 112	+ 195	528	
Übr. Bayern .....	1977	- 37	+ 82	+ 68,9	- 7	- 5	- 184	+ 159	
.....	1978	- 309	- 272	- 735,1	- 94	- 60	- 146	- 9	
Übr. Bundesgebiet u. Westberlin	1977	+ 50	+ 89	+ 228,2	+ 22	+ 65	- 128	+ 91	
	1978	+ 485	+ 435	+ 870,0	+ 28	+ 25	+ 137	295	
Ausland und unbekannt .....	1977	+ 591	+ 3 073	+ 123,8	+ 96	+ 285	+ 115	+ 95	
.....	1978	+ 1 429	+ 838	+ 141,8	+ 77	+ 305	+ 687	360	
Saldo bei Deutschen je 1 000 dtsh. Ew. ..	1977	- 2,8	-	-	- 2,4	- 1,3	- 10,4	+ 3,0	
..	1978	- 3,7	-	-	- 4,1	- 5,5	5,7	+ 0,7	
Ausländern je 1 000 ausl. Ew. ...	1977	- 1,9	-	-	- 18,4	- 1,0	+ 4,0	+ 7,4	
...	1978	- 23,5	-	-	- 2,0	- 25,0	43,9	+ 28,3	
insgesamt je 1 000 Einwohner ...	1977	- 2,7	-	-	- 3,9	- 1,3	- 9,0	+ 3,4	
...	1978	- 0,9	-	-	- 3,9	- 2,5	0,8	+ 3,5	
<b>UMGEZOGENE PERSONEN</b> im Stadtgebiet .....	1977	41 969	+ 2 499	+ 6,3	9 221	10 342	11 140	11 266	
.....	1978	37 283	- 4 686	- 11,2	7 886	8 501	10 083	10 813	
<b>EINBÜRGERUNGEN</b> (gem. §§ 8, 9 RuStAG) .....	1977	83	- 68	- 55,0	19	26	21	17	
.....	1978	197	+ 114	+ 137,3	42	33	40	82	
<b>Bau- und Wohnungswesen</b>									
<b>Baugenehmigungen</b>									
<b>NEUE WOHNGEBÄUDE</b>									
Gebäude .....	1977	867	+ 106	+ 13,9	198	187	248	234	
.....	1978	1 044	+ 177	+ 20,4	246	360	246	192	
Wohnungen insgesamt .....	1977	2 035	+ 369	+ 22,1	504	381	490	660	
.....	1978	2 155	+ 120	+ 5,9	414	628	658	455	
dav. in Ein- und Zweifamilienhäusern .....	1977	817	+ 71	+ 9,5	194	184	232	207	
.....	1978	1 054	+ 237	+ 29,0	251	366	243	194	
in Mehrfamilienhäusern .....	1977	1 218	+ 298	+ 32,4	310	197	258	453	
.....	1978	1 101	- 117	- 9,6	163	262	415	261	
Bruttowohnfläche .....	1977	1 890	+ 287	+ 17,9	460	378	470	582	
..... in 100 qm	1978	2 140	+ 250	+ 13,2	440	657	605	438	
umbauter Raum .....	1977	10 618	+ 1 888	+ 21,6	2 587	2 144	2 654	3 233	
..... in 100 cbm	1978	11 910	+ 1 292	+ 12,2	2 443	3 739	3 229	2 499	
<b>NEUE NICHTWOHNGBÄUDE</b>									
Gebäude insgesamt .....	1977	212	- 4	- 1,9	43	50	51	68	
.....	1978	212	±	±	51	41	65	55	

Bau- und Wohnungswesen	Jahr	Gesamt bzw. Endstand	Verändg. zum Vorjahr		Gesamt bzw. Stand im ... Vierteljahr			
			Zahl	%	1.Vj.	2.Vj.	3.Vj.	4.Vj.
Wohnungen insgesamt .....	1977	46	- 1	- 2,1	15	12	2	17
.....	1978	58	+ 12	+ 26,1	2	8	38	10
Nutzfläche insgesamt .....	1977	3 531	+ 729	+ 26,0	705	691	880	1 255
..... in 100 qm	1978	2 295	- 1 236	- 35,0	469	751	723	352
umbauter Raum .....	1977	21 156	+ 5 558	+ 35,6	3 955	4 347	5 250	7 604
..... in 100 cbm	1978	13 793	- 7 363	- 34,8	3 351	4 118	4 553	1 771
<b>BAUMASSNAHMEN AN BESTEHENDEN GEBÄUDEN</b>								
Genehmigte Baumaßnahmen insgesamt .....	1977	471	+ 7	+ 1,5	87	136	134	114
.....	1978	585	+ 114	+ 24,2	123	170	145	147
Wohnungen .....	1977	23	- 73	- 76,0	11	12	19	5
.....	1978	33	- 56	- 243,5	66	25	23	31
Bruttowohnfläche .....	1977	129	+ 7	+ 5,7	26	35	48	20
..... in 100 qm	1978	171	+ 42	+ 32,6	27	48	34	62
Nutzfläche .....	1977	754	+ 255	+ 51,1	84	160	320	190
..... in 100 qm	1978	860	+ 106	+ 14,1	106	244	176	334
<b>GENEHMIGUNGEN INSGESAMT</b>								
.....	1977	1 550	+ 109	+ 7,6	328	373	433	416
.....	1978	1 841	+ 291	+ 18,8	420	571	456	394
Wohnungen .....	1977	2 104	+ 295	+ 16,3	530	381	511	682
.....	1978	2 180	+ 76	+ 3,6	350	661	673	496
Wohnräume <sup>1)</sup> .....	1977	9 825	+ 1 674	+ 20,5	2 466	1 945	2 498	2 916
.....	1978	10 458	+ 633	+ 6,4	2 040	3 264	2 896	2 258
Bruttowohnfläche .....	1977	2 061	+ 297	+ 16,8	498	427	520	616
..... in 100 qm	1978	2 356	+ 295	+ 14,3	469	713	663	511
<b>Baufertigstellungen</b>								
<b>NEUE WOHNGEBAUDE</b>								
Gebäude insgesamt .....	1977	711	+ 109	+ 18,1	53	142	186	330
.....	1978	812	+ 101	+ 14,2	64	172	180	396
dav. Ein- und Zweifamilienhäuser .....	1977	629	+ 99	+ 18,7	41	121	175	292
.....	1978	715	+ 86	+ 13,7	62	160	152	341
Mehrfamilienhäuser .....	1977	82	+ 10	+ 13,9	12	21	11	38
.....	1978	97	+ 15	+ 18,3	2	12	28	55
Wohnungen insgesamt .....	1977	1 691	+ 340	+ 25,2	158	484	312	737
.....	1978	1 830	+ 139	+ 8,2	76	337	523	894
dav. in Ein- und Zweifamilienhäusern .....	1977	686	+ 97	+ 16,5	50	126	191	319
.....	1978	773	+ 87	+ 12,7	68	170	163	372
Mehrfamilienhäusern .....	1977	1 005	+ 243	+ 31,9	108	358	121	418
.....	1978	1 057	+ 52	+ 5,2	8	167	360	522
dav. mit 1 und 2 Wohnräumen <sup>1)</sup> .....	1977	254	+ 74	+ 41,1	7	68	29	150
.....	1978	108	- 146	- 57,5	2	39	35	32
3 " .....	1977	263	- 4	- 1,5	37	79	64	83
.....	1978	254	- 9	- 3,4	4	38	103	109
4 " .....	1977	389	+ 64	+ 19,7	64	101	45	179
.....	1978	527	+ 138	+ 35,5	11	78	142	296
5 und mehr Wohnräumen .....	1977	785	+ 206	+ 35,6	50	236	174	325
.....	1978	941	+ 156	+ 19,9	59	182	243	457
Wohnräume insgesamt <sup>1)</sup> .....	1977	7 253	+ 1 456	+ 25,1	670	2 041	1 486	3 056
.....	1978	8 680	+ 1 427	+ 19,7	429	1 597	2 372	4 282
dav. in Ein- und Zweifamilienhäusern .....	1977	3 874	+ 507	+ 15,1	265	719	1 097	1 793
.....	1978	4 610	+ 736	+ 19,0	399	1 017	985	2 209
Mehrfamilienhäusern .....	1977	3 379	+ 949	+ 39,1	405	1 322	389	1 263
.....	1978	4 070	+ 691	+ 20,4	30	580	1 387	2 073
Bruttowohnfläche .....	1977	1 520	+ 304	+ 25,0	136	404	317	663
..... in 100 qm	1978	1 766	+ 246	+ 16,2	92	322	485	867
umbauter Raum .....	1977	8 149	+ 1 617	+ 24,8	737	2 005	1 717	3 690
..... in 100 cbm	1978	9 674	+ 1 525	+ 18,7	569	1 796	2 584	4 725

1) Wohnräume einschl. Küchen über 6 qm

Bau- und Wohnungswesen	Jahr	Gesamt bzw. Endstand	Verändg.zum Vorjahr		Gesamt bzw. Stand in ... Vierteljahr			
			Zahl	%	1.Vj.	2.Vj.	3.Vj.	4.Vj.
<b>BAUFERTIGSTELLUNGEN (Fortsetzung)</b>								
<b>BAUMASSNAHMEN AN BESTEHENDEN WOHNGEBÄUDEN</b>								
Wohnungen (Reinzugang) .....	1977	40	- 40	- 50,0	18	7	21	- 6
.....	1978	11	- 29	- 72,5	11	-	8	- 8
<b>NEUE NICHTWOHNGEBAUDE</b>								
Gebäude insgesamt .....	1977	171	- 73	- 29,9	10	27	40	94
.....	1978	186	+ 15	+ 8,8	31	28	38	89
dav. Anstaltsgebäude .....	1977	1	- 4	- 80,0	-	-	1	-
.....	1978	1	-	-	-	-	1	-
Bürogebäude .....	1977	12	- 5	- 29,4	1	2	3	6
.....	1978	10	- 2	- 16,7	1	2	2	5
Betriebsgebäude (gew. u. ldw.) ..	1977	131	- 43	- 24,7	8	24	30	69
.....	1978	139	+ 8	+ 6,1	20	21	28	70
sonstige Nichtwohngebäude .....	1977	27	- 21	- 43,8	1	1	6	19
.....	1978	36	+ 9	+ 33,3	10	5	7	14
Wohnungen insgesamt .....	1977	32	- 44	- 57,9	-	5	6	21
.....	1978	29	- 3	- 9,4	1	4	17	7
Nutzfläche insgesamt .....	1977	2 221	- 996	- 31,0	58	291	798	1 074
..... in 100 qm	1978	3 605	+ 1 384	+ 62,3	566	412	1 481	1 146
umbauter Raum .....	1977	13 227	- 6 221	- 32,0	327	1 848	4 136	6 916
..... in 100 cbm	1978	22 849	+ 9 622	+ 72,7	3 716	2 417	7 981	8 735
<b>WOHNUNGSFERTIGSTELLUNGEN INSGESAMT</b>								
Wohnungen insgesamt .....	1977	1 767	+ 254	+ 16,8	176	496	341	754
.....	1978	1 872	+ 105	+ 5,9	89	344	548	891
dav. d. Neubau ganzer Gebäude .....	1977	1 723	+ 296	+ 20,7	158	489	318	758
.....	1978	1 859	+ 136	+ 7,9	77	341	540	901
sonst. Baumaßnahmen (Reinzug.) ..	1977	44	- 42	- 48,8	18	7	23	- 4
.....	1978	13	- 31	- 70,5	12	3	8	- 10
Wohnräume insgesamt <sup>1)</sup> .....	1977	7 627	+ 1 180	+ 18,3	721	2 108	1 611	3 187
.....	1978	9 078	+ 1 451	+ 19,0	493	1 650	2 513	4 422
Wohnfläche insgesamt .....	1977	1 639	+ 247	+ 17,7	148	419	349	723
..... in 100 qm	1978	1 930	+ 291	+ 17,8	117	348	522	943
dav. d. Neubau ganzer Gebäude in 100 qm	1977	1 546	+ 274	+ 21,5	136	409	324	677
..... in 100 qm	1978	1 797	+ 251	+ 16,2	93	327	502	875
sonst. Baumaßn. (Reinzug.) " "	1977	93	- 27	- 22,5	12	10	25	46
..... " "	1978	133	+ 40	+ 43,0	24	21	20	68
<b>Abbrüche (ganzer Gebäude)</b>								
dav. Wohngebäude .....	1977	67	- 46	- 40,7	18	17	13	19
.....	1978	77	+ 10	+ 14,9	4	21	10	42 <sup>2)</sup>
Nichtwohngebäude .....	1977	21	+ 13	+ 162,5	11	4	1	5
.....	1978	13	- 8	- 38,1	2	4	3	4
Wohnungen .....	1977	245	- 60	- 19,7	59	54	33	99 <sup>2)</sup>
.....	1978	260	+ 15	+ 6,1	17	28	39	176 <sup>2)</sup>
Wohnräume <sup>1)</sup> .....	1977	917	- 259	- 22,0	189	216	118	394
.....	1978	966	+ 49	+ 5,3	60	113	150	643 <sup>2)</sup>
<b>Gebäude und Wohnungsbestand</b>								
<b>WOHNGEBAUDE</b> insgesamt .....	1977	55 364	+ 644	+ 1,2	54 755	54 880	55 053	55 364 <sup>3)</sup>
.....	1978	56 101 <sup>3)</sup>	+ 737	+ 1,3	55 424	55 575	55 745	56 101 <sup>3)</sup>
dav. Ein- und Zweifamilienhäuser ....	1977	34 218	+ 586	+ 1,7	33 664	33 774	33 940	34 218
.....	1978	34 883 <sup>3)</sup>	+ 665	+ 1,9	34 278	34 418	34 564	34 883 <sup>3)</sup>
Mehrfamilienhäuser .....	1977	21 146	+ 58	+ 0,3	21 091	21 106	21 113	21 146
.....	1978	21 218 <sup>3)</sup>	+ 72	+ 0,3	21 146	21 157	21 181	21 218 <sup>3)</sup>

1) Wohnräume einschl. Küchen über 6 qm

2) einschließlich der Berichtigungen

3) einschließlich der Eingemeindungen vom 1. 5. 1978

Bau- und Wohnungswesen	Jahr	Gesamt bzw. Endstand	Verändg. zum Vorjahr		Gesamt bzw. Stand im ... Vierteljahr			
			Zahl	%	1.Vj.	2.Vj.	3.Vj.	4.Vj.
<b>WOHNUNGEN</b> (in Wohn- u. Nichtwohngeb.) insg.	1977	222 939	+ 1 522	+ 0,7	221 534	221 976	222 284	222 939
	1978	224 554	+ 1 615	+ 0,7	223 011	223 327	223 836	224 554
dav. mit 1 und 2 Wohnräumen <sup>1)</sup> .....	1977	26 315	+ 249	+ 1,0	26 057	26 120	26 154	26 315
	1978	26 402	+ 87	+ 0,3	26 325	26 364	26 404	26 402
3 " .....	1977	64 848	+ 184	+ 0,3	64 695	64 763	64 809	64 848
	1978	64 919	+ 71	+ 0,1	64 836	64 868	64 951	64 919
4 " .....	1977	83 692	+ 280	+ 0,3	83 464	83 545	83 588	83 692
	1978	84 193	+ 501	+ 0,6	83 699	83 757	83 883	84 193
5 und mehr Wohnräumen .....	1977	48 084	+ 809	+ 1,7	47 318	47 548	47 733	48 084
	1978	49 040	+ 956	+ 2,0	48 151	48 338	48 598	49 040
<b>WOHNRAUME</b> (in Wohn- u. Nichtwohngeb.) insg.	1977	845 244	+ 6 710	+ 0,8	839 066	840 958	842 451	845 244
<b>Leerstehende Wohnungen</b> <sup>2)</sup>	1978	853 372	+ 8 128	+ 1,0	845 677	847 214	849 577	853 372
dav. 3 - 6 Monate .....	1977	700s	- 150	- 17,6	900s	700s	800s	700s
	1978	600s	- 100	- 14,3	600s	550s	550s	600s
6 und mehr Monate .....	1977	1 000s	- 100	- 9,1	1 000s	1 100s	1 100s	1 000s
	1978	950s	- 50	- 5,0	1 100s	1 000s	1 000s	950s
<b>Wirtschaft</b>								
<b>Arbeitsmarkt (Bereich: Hauptamt Nürnberg)</b>								
<b>ARBEITSLOSE</b> insgesamt .....	1977	11 775	+ 1 084	+ 10,1	10 575	9 500	9 531	11 775
	1978	9 729	- 2 046	- 17,4	12 312	10 267	9 600	9 729
dav. Männer .....	1977	5 238	+ 305	+ 6,2	4 831	4 159	3 997	5 238
	1978	4 167	- 1 071	- 20,4	5 659	4 289	3 970	4 167
Frauen .....	1977	6 537	+ 779	+ 13,5	5 744	5 341	5 534	6 537
	1978	5 562	- 975	- 14,9	6 653	5 978	5 630	5 562
dar. Ausländer .....	1977	1 677	+ 369	+ 28,2	1 375	1 170	1 135	1 677
	1978	1 630	- 47	- 2,8	1 845	1 365	1 166	1 630
dar. Organisations-, Verw.-u. Büroberufe ....	1977	2 393	- 258	- 9,7	2 598	2 222	2 212	2 393
	1978	1 845	- 548	- 22,9	2 337	2 157	2 001	1 845
Verkehrsberufe, Lagerverwalter .....	1977	1 224	+ 185	+ 17,8	1 080	1 004	978	1 224
	1978	869	- 355	- 29,0	1 439	1 123	976	869
Schlosser, Mechaniker, zugeord. Berufe ..	1977	831	+ 8	+ 1,0	842	689	622	831
	1978	693	- 138	- 16,6	1 041	715	605	693
Waren- u. Dienstleistungskaufleute .....	1977	1 136	+ 115	+ 11,3	1 060	1 074	1 139	1 136
	1978	859	- 277	- 24,4	1 214	1 177	977	859
Metallerzeuger, Metallarbeiter .....	1977	660	+ 154	+ 30,4	483	426	448	660
	1978	701	+ 41	+ 6,2	745	551	573	701
Arbeitslosenquote (AL je 100 Beschäftigte).	1977	4,8	.	.	4,4	3,7	3,7	4,8
	1978	4,0	.	.	5,1	4,3	4,0	4,0
<b>NICHTARBEITSLOSE ARBEITSUCHENDE</b> insg. ....	1977	4 123	- 102	- 2,4	4 333	5 018	4 163	4 123
	1978	2 974	- 1 149	- 27,9	4 276	4 310	3 775	2 974
dav. Männer .....	1977	2 528	- 20	- 0,8	2 579	2 971	2 556	2 528
	1978	1 681	- 847	- 33,5	2 605	2 627	2 359	1 681
Frauen .....	1977	1 595	- 82	- 4,9	1 754	2 047	1 607	1 595
	1978	1 293	- 302	- 18,9	1 671	1 683	1 416	1 293
<b>OFFENE STELLEN</b> insgesamt .....	1977	2 116	+ 82	+ 4,0	2 434	3 113	4 487	2 116
	1978	2 959	+ 843	+ 39,8	2 936	4 250	4 476	2 959
dav. für Männer .....	1977	1 306	+ 115	+ 9,7	1 540	1 877	2 238	1 306
	1978	1 922s	+ 616	+ 47,2	1 790	2 669	2 598	1 922s
für Frauen .....	1977	810	- 33	- 3,9	894	1 236	2 249	810
	1978	1 037s	+ 227	+ 28,0	1 146	1 581	187	1 037s
Offene Stellen auf 100 Arbeitslose .....	1977	18	- 1	- 5,3	23	33	47	18
	1978	30	+ 12	+ 66,7	24	41	47	30

1) Wohnräume einschl. Küchen über 6 qm

2) Schätzung auf der Basis des Bestandes an abgemeldeten Haushaltsstromzählern

Wirtschaft	Jahr	Gesamt bzw. Endstand	Verändg.zum Vorjahr		Gesamt bzw. Stand im ... Vierteljahr					
			Zahl	%	1.Vj.	2.Vj.	3.Vj.	4.Vj.		
<b>ARBEITSMARKT (Fortsetzung)</b>										
<b>STELLENVERMITTLUNGEN</b> insgesamt .....	1977	28 452	-	104	-	0,4	6 495	6 307	8 281	7 369
.....	1978	27 742	-	710	-	2,5	6 479	6 847	7 590	6 826
dav. Männer .....	1977	20 133	+	265	+	1,3	4 461	4 466	5 794	5 412
.....	1978	19 620	-	513	-	2,5	4 384	4 936	5 332	4 968
Frauen .....	1977	8 319	-	369	-	4,2	2 034	1 841	2 487	1 957
.....	1978	8 122	-	197	-	2,4	2 095	1 911	2 258	1 858
dar. Ausländer .....	1977	2 175	-	606	-	21,8	619	554	634	368
.....	1978	1 927	-	248	-	11,4	493	572	482	380
<b>KURZARBEITER</b> insgesamt .....	1977	3 118	+	1 545	+	98,2	3 636	632	907	3 118
.....	1978	1 860	-	1 258	-	40,3	7 483	1 977	1 417	1 860
dav. Männer .....	1977	1 672	+	559	+	50,2	2 388	415	399	1 672
.....	1978	1 103	-	569	-	34,0	5 262	1 455	1 132	1 103
Frauen .....	1977	1 446	+	986	+	214,3	1 248	217	508	1 446
.....	1978	757	-	689	-	47,6	2 221	522	285	757
betroffene Betriebe .....	1977	39	+	15	+	62,5	44	31	20	39
.....	1978	18	-	21	-	53,8	53	36	11	18
<b>Betriebsöffnungen und -schließungen</b>										
<b>ERÖFFNUNGEN</b> (im stehenden Gewerbe) insg. .	1977	1 611	+	60	+	3,9	476	369	389	377
.....	1978	1 882	+	271	+	16,8	499	532	421	430
dav. Industrie .....	1977	79	-	3	-	3,7	24	20	26	9
.....	1978	89	+	10	+	12,7	21	34	10	24
Großhandel .....	1977	149	+	29	+	24,2	42	35	49	23
.....	1978	102	-	47	-	31,5	24	26	22	30
Einzelhandel .....	1977	338	-	32	-	8,6	94	76	77	91
.....	1978	445	+	107	+	31,7	128	125	101	91
Handwerk .....	1977	221	-	1	-	0,5	61	45	51	64
.....	1978	233	+	12	+	5,4	54	78	47	54
Sonstige .....	1977	824	+	67	+	8,9	255	193	186	190
.....	1978	1 013	+	189	+	22,9	272	269	241	231
<b>SCHLIESSUNGEN</b> (im stehenden Gewerbe) insg. .	1977	1 243	+	61	+	5,2	363	262	319	299
.....	1978	1 286	+	43	+	3,5	367	318	262	339
dav. Industrie .....	1977	39	+	5	+	14,7	13	11	9	6
.....	1978	21	-	18	-	46,2	8	9	1	3
Großhandel .....	1977	90	+	2	+	2,3	24	20	27	19
.....	1978	109	+	19	+	21,1	31	23	18	37
Einzelhandel .....	1977	301	+	41	+	15,8	96	67	73	65
.....	1978	309	+	8	+	2,7	77	95	68	69
Handwerk .....	1977	243	+	17	+	7,5	73	51	55	64
.....	1978	227	-	16	-	6,6	69	54	39	65
Sonstige .....	1977	570	-	4	-	0,7	157	113	155	145
.....	1978	620	+	50	+	8,8	182	137	136	165
<b>Prod.Gewerbe (Betriebe mit 20 u.m. Beschäftigten) 1)</b>										
<b>BETRIEBE</b> .....	1977	338	+	12	+	3,7	338	338	337	338
.....	1978	334	-	4	-	1,2	336	335	335	334
<b>BESCHÄFTIGTE</b> insgesamt .....	1977	92 940	-	1 650	-	1,7	92 600	92 044	93 450	92 940
.....	1978	93 925	+	985	+	1,1	91 792	91 363	94 002	93 925
dav. Grundstoff- u. Produktionsgütergew... ..	1977	8 863	+	139	+	1,6	8 713	8 868	8 927	8 863
.....	1978	9 026	+	163	+	1,8	9 004	8 957	9 102	9 026
dar. Gießerei .....	1977	3 273	+	173	+	5,6	3 180	3 248	3 282	3 273
.....	1978	3 312	+	39	+	1,2	3 286	3 245	3 328	3 312
Chemische Industrie .....	1977	4 526	-	39	-	0,9	4 469	4 569	4 612	4 526
.....	1978	4 659	+	133	+	2,9	4 611	4 681	4 730	4 659

1) Zahlenangaben verstehen sich ohne Betriebe des Produzierenden Handwerks

Wirtschaft	Jahr	Gesamt bzw. Verändg.zum Vorjahr		Gesamt bzw. Stand im ... Vierteljahr				
		Endstand	Zahl	%	1.Vj.	2.Vj.	3.Vj.	4.Vj.
dav. Investitionsgüter produz. Gewerbe ....	1977	67 516	- 2 060	- 3,0	68 670	68 306	68 585	67 516
.....	1978	67 671	+ 155	+ 0,2	67 374	67 092	68 266	67 671
dar. Maschinenbau .....	1977	13 920	- 846	- 5,7	14 173	14 032	14 034	13 920
.....	1978	13 770	- 150	- 1,1	13 678	13 632	13 896	13 770
Elektrotechnische Industrie .....	1977	41 594	- 1 290	- 3,0	42 202	42 115	42 303	41 594
.....	1978	41 683	+ 89	+ 0,2	41 310	41 125	42 086	41 683
Eisen-, Blech- u.Metallwarenind. ..	1977	4 687	- 388	- 7,6	4 993	4 920	4 935	4 687
.....	1978	4 270	- 417	- 8,9	4 398	4 346	4 338	4 270
dav. Verbrauchsgüter produz.Gewerbe .....	1977	11 207	+ 15	+ 0,1	11 302	11 003	11 238	11 207
.....	1978	11 418	+ 211	+ 1,9	11 285	11 240	11 404	11 418
dar. Musikinstr.-Spielw.-,Schmuckind. ..	1977	1 577	+ 98	+ 6,6	1 611	1 592	1 625	1 577
.....	1978	1 534	- 43	- 2,7	1 511	1 551	1 589	1 534
Druckerei- u.Vervielfältigungsind. ....	1977	4 184	+ 101	+ 2,5	4 111	4 068	4 166	4 184
.....	1978	4 419	+ 235	+ 5,6	4 246	4 293	4 395	4 419
dav. Ernährungsgewerbe .....	1977	5 354	+ 256	+ 5,0	3 915	3 867	4 700	5 354
.....	1978	5 810	+ 456	+ 8,5	4 129	4 074	5 230	5 810
Beschäftigte je 1 000 Einwohner .....	1977	189	- 3	- 1,6	189	188	189	191
(mittlere Werte) .....	1978	191	+ 2	+ 1,1	188	188	194	194
<b>LÖHNE UND GEHÄLTER</b> .....	1977	2 503 450	+ 203 880	+ 8,9	584 901	614 985	637 839	665 725
..... in 1 000 DM	1978	2 629 160	+ 125 710	+ 5,0	605 149	653 014	657 329	713 668
" .....	1977	2 249	+ 201	+ 9,8	2 105	2 227	2 275	2 388
.... DM je Beschäftigter	1978	2 364	+ 116	+ 5,2	2 186	2 382	2 363	2 522
.... DM je Beschäftigter								
<b>ARBEITERSTUNDEN</b> .....	1977	106 544	- 634	- 0,6	26 667	26 616	25 297	27 964
..... in 1 000	1978	103 973	- 2 571	- 2,4	25 754	25 862	24 795	27 562
<b>GESAMTUMSATZ</b> 1) .....	1977	8 058 123	+ 479 983	+ 6,3	1 884 556	1 910 952	2 073 994	2 188 621
(ohne MWSt u. Handelsware) .....	1978	8 681 757	+ 623 634	+ 7,7	1 931 231	2 149 677	2 195 238	2 405 611
dav. Grundstoff-u.Produktionsgütergewerbe ..	1977	1 170 472	- 1 947	- 0,2	284 103	296 352	286 462	303 555
.....	1978	1 480 621	+ 310 149	+ 26,5	348 796	386 064	371 200	374 561
dar. Gießerei .....	1977	256 601	+ 35 141	+ 15,9	64 957	65 932	59 101	66 611
.....	1978	273 848	+ 17 247	+ 6,7	67 744	70 526	64 285	71 293
Chemische Industrie .....	1977	707 492	+ 11 465	+ 1,6	164 634	175 116	178 336	189 406
.....	1978	879 421	+ 171 929	+ 24,3	208 217	224 383	223 638	223 183
dav. Investitionsgüter produz.Gewerbe .....	1977	5 188 632	+ 107 361	+ 2,1	1 249 897	1 199 542	1 342 302	1 396 891
.....	1978	5 250 165	+ 61 533	+ 1,2	1 181 615	1 307 831	1 303 968	1 456 751
dar. Maschinenbau .....	1977	1 238 492	- 35 804	- 2,8	294 485	246 245	356 614	341 148
.....	1978	1 052 802	- 185 690	- 15,0	200 139	284 006	274 127	294 530
Elektrotechnische Industrie .....	1977	2 829 651	+ 25 578	+ 0,9	686 290	679 901	720 573	742 887
.....	1978	2 945 016	+ 115 365	+ 4,1	688 333	698 954	735 972	821 757
Eisen-, Blech-u.Metallwarenind. ..	1977	400 661	+ 11 324	+ 2,9	104 407	95 368	98 045	102 841
.....	1978	396 549	- 4 112	- 1,0	102 030	98 225	96 024	100 270
dav. Verbrauchsgüter produz. Gewerbe .....	1977	812 947	+ 47 848	+ 6,3	194 083	193 999	199 078	225 787
.....	1978	898 870	+ 85 923	+ 10,6	216 758	212 642	216 805	252 665
dar. Musikinstr.-,Spielw.-,Schmuckind. ....	1977	126 926	- 669	- 0,5	24 364	32 825	28 657	41 080
.....	1978	149 096	+ 22 170	+ 17,5	31 752	37 212	34 665	45 467
Druckerei-u.Vervielfältigungsind. ....	1977	421 843	+ 43 661	+ 11,5	101 969	96 506	107 757	115 611
.....	1978	469 836	+ 47 993	+ 11,4	116 233	107 710	114 261	131 632
dav. Ernährungsgewerbe .....	1977	886 072	+ 326 721	+ 58,4	156 473	221 059	246 152	262 388
.....	1978	1 052 105	+ 166 033	+ 18,7	184 062	243 140	303 269	321 634
dar. Auslandsumsatz .....	1977	1 894 124	+ 327 174	+ 20,9	446 887	436 610	501 759	508 868
..... in 1 000 DM	1978	1 907 763	+ 13 639	+ 0,7	396 936	489 091	496 809	524 927
" .....	1977	23,5	.	.	23,7	22,8	24,2	23,3
in % des Gesamtumsatzes	1978	22,0	.	.	20,6	22,8	22,6	21,8
<b>Handwerk (Betriebe insgesamt)</b> .....	1977	4 367	- 62	- 1,4	4 402	4 389	4 391	4 367
.....	1978	4 349	- 18	- 0,4	4 355	4 290	4 280	4 349

1) ohne überörtlich abgerechnete Umsätze von Konzernbetrieben

Wirtschaft	Jahr	Gesamt bzw. Endstand	Verändg. zum Vorjahr			Gesamt bzw. Stand im ... Vierteljahr				
			Zahl		%	1.Vj.	2.Vj.	3.Vj.	4.Vj.	
<b>Bauhauptgewerbe (Betriebe mit 20 u. m. Besch.)</b>										
<b>BETRIEBE</b> .....	1977	146	+	12	+	9,0	139	143	145	146
.....	1978	134	-	12	-	8,2	146	146	139	134
<b>BESCHÄFTIGTE</b> insgesamt .....	1977	10 775	+	247	+	2,3	10 314	10 620	11 066	10 775
.....	1978	10 982	+	207	+	1,9	10 699	11 059	11 189	10 982
<b>LÖHNE UND GEHÄLTER</b> .....	1977	280 538	+	3 270	+	1,2	53 738	73 099	75 486	78 215
..... in 1 000 DM	1978	304 575	+	24 037	+	8,6	56 264	81 771	81 322	85 218
" .....	1977	2 215	+	108	+	5,1	2 107	2 318	2 295	2 357
... DM je Beschäftigter	1978	2 324	+	109	+	4,9	1 809	2 460	2 419	2 554
... DM je Beschäftigter	1977	15 169	-	761	-	8,8	2 942	4 114	4 143	3 970
<b>ARBEITSSTUNDEN</b> .....	1978	15 168	-	1	-	0,0	2 731	4 333	4 148	3 956
..... in 1 000	1977	767 819	+	81 350	+	11,9	117 997	156 463	202 645	290 714
..... in 1 000 DM	1978	710 559	+	57 260	+	7,5	147 926	138 876	183 019	240 738
<b>GESAMTUMSATZ</b> (ohne MWSt) .....	1977	767 819	+	81 350	+	11,9	117 997	156 463	202 645	290 714
..... in 1 000 DM	1978	710 559	+	57 260	+	7,5	147 926	138 876	183 019	240 738
<b>Fremdenverkehr (gewerblich)</b>										
<b>BEHERBERGUNGSBETRIEBE</b> insgesamt .....	1977	133	+	1	+	0,8	135	129	133	133
.....	1978	135	+	2	+	1,5	138	139	136	135
<b>BETTEN</b> insgesamt .....	1977	5 156	+	95	+	1,9	5 090	5 046	5 106	5 156
.....	1978	5 383	+	227	+	4,4	5 247	5 397	5 389	5 383
dav. in Hotels .....	1977	1 674	-	123	-	6,8	1 797	1 674	1 674	1 674
.....	1978	1 676	+	2	+	0,1	1 674	1 676	1 676	1 676
in Garni Hotels .....	1977	1 929	+	372	+	23,9	1 557	1 868	1 868	1 929
.....	1978	2 097	+	168	+	8,7	1 953	2 097	2 097	2 097
in Fremdenheimen .....	1977	798	-	57	-	6,7	811	782	812	798
.....	1978	817	+	19	+	2,4	836	815	811	817
in Gasthöfen .....	1977	755	-	97	-	11,4	925	722	752	755
.....	1978	793	+	38	+	5,0	784	809	805	793
<b>FREMDEMELDUNGEN</b> insgesamt .....	1977	461 135	+	12 576	+	2,8	93 814	113 219	129 769	124 333
.....	1978	488 746	+	27 611	+	6,0	92 976	123 969	141 147	130 654
dar. Ausländer .....	1977	109 857	+	10 720	+	10,8	16 351	27 648	41 167	24 691
..... Zahl	1978	114 911	+	5 054	+	4,6	16 747	30 763	42 117	25 284
" .....	1977	23,8	-	-	-	-	17,4	24,4	31,7	19,9
..... in % von insgesamt	1978	23,5	-	-	-	-	18,0	24,8	29,8	19,4
..... in % von insgesamt	1977	851 612	+	27 353	+	3,3	196 952	205 769	224 471	224 420
<b>ÜBERNACHTUNGEN</b> insgesamt .....	1978	905 104	+	53 492	+	6,3	193 530	222 796	245 121	243 657
dar. von Ausländern .....	1977	177 713	+	13 596	+	8,3	35 622	42 992	59 059	40 040
.....	1978	180 693	+	2 980	+	1,7	35 630	44 294	58 935	41 834
dav. in Hotels .....	1977	311 026	-	7 745	-	2,4	73 199	76 702	80 976	80 149
.....	1978	305 345	-	5 681	-	1,8	63 704	76 820	81 784	83 037
in Garni Hotels .....	1977	302 584	+	58 745	+	24,1	61 159	75 581	82 379	83 465
.....	1978	344 730	+	42 146	+	13,9	70 879	83 534	95 330	94 987
in Fremdenheimen .....	1977	136 847	-	2 922	-	2,1	33 863	31 474	35 340	36 170
.....	1978	146 621	+	9 774	+	7,1	34 629	36 489	37 871	37 632
in Gasthöfen .....	1977	101 155	-	20 725	-	17,0	28 731	22 012	25 776	24 636
.....	1978	108 408	+	7 253	+	7,2	24 318	25 953	30 136	28 001
<b>BETTENAUSNÜTZUNG</b> insgesamt .....	1977	46,0	-	-	-	-	43,4	44,8	48,0	47,7
..... in %	1978	46,3	-	-	-	-	41,1	45,1	49,8	49,0
in Hotels .....	1977	50,0	-	-	-	-	45,3	50,4	52,6	52,0
..... in %	1978	50,0	-	-	-	-	42,3	50,4	53,5	53,9
in Garni Hotels .....	1977	46,4	-	-	-	-	43,6	44,7	47,9	48,7
..... in %	1978	45,9	-	-	-	-	40,3	43,8	50,1	49,2
in Fremdenheimen .....	1977	46,9	-	-	-	-	46,4	45,0	47,3	49,0
..... in %	1978	48,7	-	-	-	-	46,0	48,4	50,3	50,1
in Gasthöfen .....	1977	35,5	-	-	-	-	36,3	32,6	38,2	34,8
..... in %	1978	37,0	-	-	-	-	35,1	34,4	41,1	37,4

Wirtschaft	Jahr	Gesamt bzw. Endstand		Verändg. zum Vorjahr		Gesamt bzw. Stand im ... Vierteljahr					
		Zahl	%	1.Vj.	2.Vj.	3.Vj.	4.Vj.				
<b>Messezentrum</b>											
Ausstellungen und Messen	Zahl	1977	32	+	2	+	6,7	7	9	6	10
	Zahl	1978	37	+	5	+	15,6	5	10	8	14
"	Besucher	1977	413 742	-	186 131	-	31,0	167 611	14 027	26 500	205 604
	Besucher	1978	504 039	+	90 297	+	21,8	164 781	32 392	17 536	289 330
sonstige Veranstaltungen	Zahl	1977	55	+	23	+	71,9	8	18	8	21
	Zahl	1978	75	+	20	+	36,4	13	25	11	26
"	Besucher	1977	80 908	-	1 262	-	1,5	6 625	16 200	26 333	31 750
	Besucher	1978	192 846	+	111 938	+	138,4	6 930	140 560	19 090	26 266
<b>Zahlungsschwierigkeiten</b>											
<u>VERGLEICHE</u>	Zahl	1977	1	-	-	-	-	1	-	-	-
	Zahl	1978	-	-	1	-	100	-	-	-	-
	Forderungsbetrag in 1 000 DM	1977	1 073	+	691	+	181,9	-	-	-	-
	Forderungsbetrag in 1 000 DM	1978	-	-	-	-	-	-	-	-	-
<u>KONKURSE</u>	Zahl	1977	110	+	8	+	7,8	-	-	-	-
	Zahl	1978	101	-	9	-	8,2	-	-	-	-
	Forderungsbetrag in 1 000 DM	1977	49 796	-	50 509	-	50,4	-	-	-	-
	Forderungsbetrag in 1 000 DM	1978	32 999	-	16 797	-	33,7	-	-	-	-
<u>WECHSELPROTESTE</u>	Zahl	1977	809	-	576	-	41,6	207	193	220	189
	Zahl	1978	682	-	127	-	15,7	169	155	182	176
Betrag	in 1 000 DM	1977	4 022	-	2 550	-	38,8	1 000	750	1 203	1 069
	in 1 000 DM	1978	3 984	-	38	-	0,9	979	1 066	1 024	915
<u>ZAHLUNGSBEFEHLE</u>		1977	91 566	+	37 258	+	68,6	10 961	12 973	28 336	39 296
		1978	135 471	+	43 905	+	47,9	31 683	40 590	31 391	31 807
<b>Preise und Preisindices</b>											
<b>Einzelhandelspreise <sup>1)</sup> in DM</b>											
05 113 Mischbrot, dunkel	1 kg	1977	1,98	+	0,06	+	3,1	1,95	1,98	1,98	1,99
	1 kg	1978	2,05	+	0,07	+	3,5	2,03	2,05	2,07	2,06
06 111 Weizenmehl, Type 405	1 kg	1977	1,28	+	0,03	+	2,4	1,28	1,32	1,24	1,28
	1 kg	1978	1,27	-	0,01	-	0,8	1,26	1,25	1,26	1,29
09 111 Zucker, Kristallraffinade	1 kg	1977	1,69	+	0,02	+	1,2	1,70	1,70	1,70	1,66
	1 kg	1978	1,68	-	0,01	-	0,6	1,66	1,67	1,68	1,70
01 113 Rindfleisch, ohne Knochen	1 kg	1977	14,38	+	0,10	+	0,7	14,30	14,30	14,40	14,53
	1 kg	1978	14,77	+	0,39	+	2,7	14,61	14,61	14,82	15,05
01 123 Schweinebraten, Schulter, ohne Knochen und Fett	1 kg	1977	11,34	+	0,08	+	0,7	11,26	11,20	11,35	11,54
	1 kg	1978	11,86	+	0,52	+	4,6	11,73	11,81	11,90	12,--
01 136 Kalbsschnitzel	1 kg	1977	23,12	-	0,07	-	0,3	23,07	22,99	23,16	23,25
	1 kg	1978	24,04	+	0,92	+	4,0	23,58	23,75	24,12	24,72
03 311 Butter, dtsh. Markenbutter	1 kg	1977	9,16	+	0,24	+	2,7	9,04	9,07	9,20	9,33
	1 kg	1978	9,37	+	0,21	+	2,3	9,24	9,25	9,51	9,48
04 111 Margarine, Delikateß	1 kg	1977	4,13	-	0,07	-	1,7	3,84	4,03	4,33	4,31
	1 kg	1978	4,48	+	0,35	+	8,5	4,47	4,52	4,52	4,40
03 112 Vollmilch, 3,5 % Fett	1 Liter	1977	1,17	+	0,04	+	3,5	1,15	1,16	1,19	1,18
	1 Liter	1978	1,20	+	0,03	+	2,6	1,19	1,19	1,20	1,21
02 111 Eier, deutsche, Güteklasse A, Gew.-Klasse 3	10 Stück	1977	2,61	+	0,10	+	4,0	2,69	2,58	2,52	2,63
	10 Stück	1978	2,53	-	0,08	-	3,1	2,67	2,54	2,48	2,44
07 001 Kartoffeln, Handelskl. I	1 kg	1977	1,00	-	0,12	-	10,7	0,89		0,79	0,47
	1 kg	1978	-,91	-	0,09	-	9,0	0,48		1,20	1,05

1) mit Angabe der Positions-Nr. der Meldebogen



Preise und Preisindizes	Jahr	Gesamt bzw. Endstand	Verändg. zum Vorjahr		Gesamt bzw. Stand im ... Vierteljahr			
			Zahl	%	1. Vj.	2. Vj.	3. Vj.	4. Vj.
1 111 Straßenanzug für Herren, mit IWS, zweiteilig, gute Verarbeitung, Gr. 48 ..... 1 Stück	1977	304,52	+ 22,33	+ 7,9	306,08	303,13	304,38	304,50
	1978	302,94	- 1,58	- 0,5	304,75	304,13	304,13	298,75
1 211 Damenkostüm, mit IWS, gute Verarbeitung, Gr. 42 ..... 1 Stück	1977	251,71	+ 35,94	+ 16,7	241,09	248,30	253,30	264,13
	1978	268,37	+ 16,66	+ 6,6	271,71	267,25	267,25	267,25
3 113 Herren-Straßenschuhe, schwarz, Boxcalf, Ledersohle, Gr. 42 1 Paar	1977	90,80	+ 3,73	+ 4,3	89,58	90,17	90,89	92,56
	1978	95,09	+ 4,29	+ 4,7	93,32	94,71	95,46	96,85
3 123 Damen-Straßenschuhe, glatter Pumps, Boxcalf, Ledersohle, Gr. 38 1 Paar	1977	80,62	+ 3,37	+ 4,4	79,16	79,66	80,62	83,05
	1978	85,70	+ 5,08	+ 6,3	85,09	85,72	85,55	86,43
3 211 Braunkohlenbriketts ..... 50 kg	1977	14,61	+ 0,39	+ 2,7	15,10	13,52	14,35	15,46
	1978	15,37	+ 0,76	+ 5,2	16,00	14,25	15,09	16,15
4 111 Heizöl (5 000 l Abnahme) ..... 1 hl	1977	32,59	- 0,56	- 1,7	33,21	32,20	32,26	32,68
	1978	31,64	- 0,95	- 2,9	32,28	31,41	31,48	31,40
5 811 Reparatur eines Fernsehempfängers, ohne Material u. Wegegeld 1 Stunde	1977	30,90	+ 1,87	+ 6,4	30,19	30,19	31,61	31,61
	1978	32,68	+ 1,78	+ 5,8	31,93	32,89	32,71	33,19
3 353 Kleine Inspektion eines PKW 1200 - 1499 ccm, ohne Material ....	1977	38,85	+ 2,86	+ 8,0	37,27	38,47	39,59	40,08
	1978	41,96	+ 3,11	+ 8,0	40,70	41,61	42,33	43,19
4 111 VAG-Einzelfahrkarte .....	1977	1,50	+ 0,20	+ 15,4	1,50	1,50	1,50	1,50
	1978	1,50	± 0	± 0	1,50	1,50	1,50	1,50
4 113 Mehrfahrtenkarte (je Fahrt) .....	1977	1,--	+ 0,20	+ 25,0	1,--	1,--	1,--	1,--
	1978	1,--	± 0	± 0	1,--	1,--	1,--	1,--
<b>Gaststättenpreise</b> in DM								
Übernachtung mit Frühstück, für 1 Person in mittlerem Hotel .....	1977	27,03	+ 0,86	+ 3,3	27,--	27,--	27,--	27,11
	1978	28,31	+ 1,28	+ 4,7	27,33	27,33	28,89	29,67
Wiener Schnitzel/Beilage in gutb. Gastst..	1977	10,65	+ 0,48	+ 4,7	10,37	10,61	10,60	11,03
	1978	11,49	+ 0,84	+ 7,8	11,25	11,49	11,60	11,60
Bier, 1/2 l .....	1977	2,05	+ 0,17	+ 9,0	2,03	2,04	2,04	2,09
	1978	2,22	+ 0,17	+ 8,2	2,15	2,22	2,25	2,25
Caffee, 1 Tasse .....	1977	1,45	+ 0,18	+ 14,2	1,42	1,43	1,46	1,47
	1978	3,20	.	.	3,07	3,20	3,27	3,27
<b>Mieten</b> in DM je qm Wohnfläche								
Altbauwohnungen (vor dem 20.6.48 erbaut) ..	1977	2,84	+ 0,11	+ 4,0	2,79	2,83	2,85	2,87
	1978	3,03	+ 0,19	+ 6,6	2,99	3,--	3,05	3,08
Neubauwohnungen (soz. Wohnungsbau) .....	1977	3,83	+ 0,09	+ 2,4	3,81	3,82	3,83	3,87
	1978	3,95	+ 0,12	+ 3,1	3,97	3,97	3,92	3,93
Neubauwohnungen Bj. 49 - 59 .....	1977	4,38	+ 0,25	+ 6,1	4,30	4,32	4,45	4,46
	1978	4,56	+ 0,18	+ 4,1	4,53	4,55	4,56	4,59
Neubauwohnungen Bj. 60 - 69 .....	1977	4,99	+ 0,08	+ 1,6	4,92	4,97	5,03	5,05
	1978	5,09	+ 1,--	+ 2,0	5,09	5,09	5,09	5,09
Neubauwohnungen Bj. 70 und später .....	1977	5,57	+ 0,07	+ 1,3	5,52	5,57	5,57	5,63
	1978	5,58	+ 0,01	+ 0,1	5,58	5,58	5,58	5,58
<b>Preisindex der Lebenshaltung</b>								
im Bundesgebiet (1970 = 100)								
Alle privaten Haushalte .....	1977	146,3 1)	+ 5,5	+ 3,9	145,2	147,2	146,7	147,5
	1978	150,1 1)	+ 3,8	+ 2,6	149,7	150,8	150,0	151,1
i-Pers.-Arbeitnehmerhaush. m. mittl. Eink.	1977	145,3 1)	+ 5,1	+ 3,6	144,3	146,1	145,7	146,4
	1978	148,9 1)	+ 3,6	+ 2,5	148,5	149,5	148,8	149,9
i-Pers.-Haush. von Angest. u. Beamten mit höherem Einkommen .....	1977	145,8 1)	+ 5,1	+ 3,6	144,7	146,3	146,3	147,1
	1978	149,8 1)	+ 4,0	+ 2,7	149,2	150,2	149,9	151,1
i-Pers.-Haush. von Renten- und Sozialhilfeempfängern .....	1977	146,7 1)	+ 4,8	+ 3,4	145,9	148,0	146,7	147,5
	1978	149,9 1)	+ 3,2	+ 2,2	149,6	150,6	149,4	150,7

1) jeweils Jahresdurchschnitt

Bildung und Kultur		Jahr	Gesamt bzw. Endstand	Verändg. zum Vorjahr		Gesamt bzw. Stand im ... Vierteljahr			
				Zahl	%	1.Vj.	2.Vj.	3.Vj.	4.Vj.
<b>Schüler und Klassen</b>									
<u>GRUNDSCHULEN</u> (Stand 1.10.)	Klassen	1977	735	- 16	- 2,1	.	.	.	.
	Klassen	1978	708	- 27	- 3,7	.	.	.	.
"	Schüler	1977	22 464	- 1 679	- 7,0	.	.	.	.
	Schüler	1978	20 485	- 1 979	- 8,8	.	.	.	.
<u>HAUPTSCHULEN</u> (Stand 1.10.)	Klassen	1977	569	+ 13	+ 2,3	.	.	.	.
	Klassen	1978	573	+ 4	+ 0,7	.	.	.	.
"	Schüler	1977	17 460	- 473	- 2,6	.	.	.	.
	Schüler	1978	17 121	- 339	- 1,9	.	.	.	.
<u>SONDERSCHULEN</u> (Stand 1.10.)	Klassen	1977	220	+ 10	+ 4,8	.	.	.	.
	Klassen	1978	228	+ 8	+ 3,6	.	.	.	.
"	Schüler	1977	3 196	- 54	- 1,7	.	.	.	.
	Schüler	1978	3 158	- 38	- 1,2	.	.	.	.
<u>REALSCHULEN</u> (Stand 1.10.)	Klassen	1977	142	+ 3	+ 2,2	.	.	.	.
	Klassen	1978	151	+ 9	+ 6,3	.	.	.	.
"	Schüler	1977	4 573	+ 143	+ 3,2	.	.	.	.
	Schüler	1978	4 833	+ 260	+ 5,7	.	.	.	.
<u>GYMNASIEN</u> (Stand 1.10.)	Klassen	1977	388 <sup>1)</sup>	- 44	- 10,2	.	.	.	.
	Klassen	1978	381 <sup>1)</sup>	- 7	- 1,8	.	.	.	.
"	Schüler	1977	14 364 <sup>2)</sup>	- 24	- 0,2	.	.	.	.
	Schüler	1978	14 525 <sup>3)</sup>	+ 161	+ 1,1	.	.	.	.
<u>BERUFSSCHULEN</u> (Stand 15.11.)	Schüler	1977	23 444	+ 1 631	+ 7,5	.	.	.	.
	Schüler	1978	24 727	+ 1 283	+ 5,5	.	.	.	.
<u>BERUFSFACH-, FACH- UND ÄHNLICHE SCHULEN</u> (Stand 15.11.)	Vollzeitschüler	1977	6 546	- 430	- 6,2	.	.	.	.
	Vollzeitschüler	1978	6 687	+ 141	+ 2,2	.	.	.	.
	Teilzeitschüler	1977	1 385	- 228	- 14,1	.	.	.	.
	Teilzeitschüler	1978	1 177	- 208	- 15,0	.	.	.	.
<u>FACHHOCHSCHULEN</u> (Stand: Wintersem.)	Studierende	76/77	4 079	+ 580	+ 16,6	.	.	.	.
	Studierende	77/78	4 458	+ 379	+ 9,3	.	.	.	.
<u>UNIVERSITÄT ERLANGEN-NÜRNBERG</u> (Stand: Wintersem.)	Studierende in Nbg.	76/77	3 891	- 145	- 3,6	.	.	.	.
	Studierende in Nbg.	77/78	3 813	- 78	- 2,0	.	.	.	.
<b>Städtische Bühnen</b>									
<u>OPERNHAUS</u>	Vorstellungen	1977	229	+ 10	+ 4,6	73	68	19	69
		1978	231	+ 2	+ 0,9	77	67	17	70
	Besucher	1977	224 281	- 9 161	- 3,9	75 066	61 590	16 751	70 874
		1978	227 106	+ 2 825	+ 1,3	75 183	64 892	17 549	69 482
	Platzausnützung	1977	67,3	.	.	70,6	62,2	60,6	70,5
		1978	71,5	.	.	69,9	66,5	70,0	81,5
<u>SCHAUSPIELHAUS</u>	Vorstellungen	1977	239	+ 18	+ 8,1	80	72	21	66
		1978	264	+ 25	+ 10,5	75	78	19	92
	Besucher	1977	104 008	+35 197	+ 51,2	34 565	30 158	8 657	30 628
		1978	113 717	+ 9 709	+ 9,3	31 391	32 135	7 985	42 206
	Platzausnützung	1977	80,7	.	.	86,3	77,7	76,5	86,1
		1978	79,9	.	.	77,7	76,4	78,0	85,1
<u>KAMMERSPIELE</u>	Vorstellungen	1977	170	- 42	- 19,8	66	56	14	34
		1978	178	+ 8	+ 4,7	60	45	15	58
	Besucher	1977	26 013	-11 090	- 29,9	11 187	8 582	2 315	3 929
		1978	23 440	- 2 573	- 9,9	7 150	5 951	2 105	8 234
	Platzausnützung	1977	82,5	.	.	86,0	77,8	83,9	83,2
		1978	72,9	.	.	80,4	67,1	71,2	72,1

1) ohne Kurse der Kollegstufe

2) darunter 2 000 Schüler in Kursen der Kollegstufe

3) darunter 2 288 Schüler in Kursen der Kollegstufe

Bildung und Kultur	Jahr	Gesamt bzw. Endstand	Verändg. zum Vorjahr		Gesamt bzw. Stand im ... Vierteljahr				
			Zahl	%	1.Vj.	2.Vj.	3.Vj.	4.Vj.	
<b>Meistersingerhalle</b>									
KONZERTE UND MUSIKDARBIETUNGEN	Zahl	1977	155	+ 39	+ 33,6	44	45	8	58
	Zahl	1978	146	- 9	- 5,8	44	40	7	55
	Besucher	1977	297 500	+ 77 300	+ 35,1	82 400	81 400	15 200	118 500
	Besucher	1978	275 700	- 21 800	- 7,3	86 000	76 000	9 900	103 800
TAGUNGEN UND KONGRESSE	Zahl	1977	616	- 33	- 5,1	157	173	68	218
	Zahl	1978	608	- 8	- 1,3	134	185	97	192
	Besucher	1977	61 960	- 6 080	- 8,9	9 960	22 120	4 380	25 500
	Besucher	1978	76 530	+ 14 570	+ 23,5	9 750	20 050	16 930	29 800
SONSTIGE VERANSTALTUNGEN	Zahl	1977	148	- 14	- 8,6	41	37	23	47
	Zahl	1978	164	+ 16	+ 10,8	48	39	24	53
	Besucher	1977	123 380	- 12 920	- 9,5	42 610	30 690	19 880	30 200
	Besucher	1978	123 770	+ 390	+ 0,3	39 220	29 550	16 700	38 300
Kunsthalle	Besucher	1977	42 212	- 10 895	- 20,5	11 944	17 151	6 147	6 970
	Besucher	1978	51 601	+ 9 389	+ 22,2	18 790	11 930	8 142	12 739
<b>Besucher der Sehenswürdigkeiten</b>									
Germanisches Nationalmuseum		1977	199 116	+ 42 803	+ 27,4	36 839	48 918	61 827	51 532
		1978	206 007	+ 6 891	+ 3,5	42 010	44 764	61 805	57 428
Verkehrsmuseum		1977	197 087	+ 15 641	+ 8,6	25 234	48 871	67 474	55 508
		1978	204 609	+ 7 522	+ 3,8	31 368	48 492	68 458	56 291
Albrecht-Dürer Haus		1977	95 028	+ 12 344	+ 14,9	8 417	23 276	33 030	30 305
		1978	96 544	+ 1 516	+ 1,6	8 678	24 166	34 875	28 825
Stadtmuseum Fembohaus <sup>1)</sup>		1977	5 191	- 27 500	- 84,1	182	-	-	5 009
		1978	43 322	+ 38 131		7 316	10 076	11 249	14 681
Spielzeugmuseum		1977	157 427	+ 17 660	+ 12,6	19 859	33 134	45 085	59 349
		1978	168 832	+ 11 405	+ 7,2	22 769	34 862	51 001	60 200
Bayer. Landesgewerbeanstalt <sup>2)</sup>		1977	2 935	- 714	- 19,6	78	773	1 358	726
		1978	3 337	+ 402	+ 13,7	-	868	1 342	1 127
Burg		1977	295 450	+ 29 726	+ 11,2	31 349	82 067	116 201	65 833
		1978	421 091 <sup>4)</sup>	+125 641	+ 42,5	28 570	98 555	215 792 <sup>4)</sup>	78 174
Tiergarten		1977	878 623	- 43 417	- 4,7	66 454	327 594	394 260	90 315
		1978	853 727	- 24 896	- 2,8	64 902	323 694	380 010	85 121
Planetarium <sup>3)</sup>		1977	64 965	+ 40 085	+ 161,1	10 773	21 835	12 145	20 212
		1978	55 916	- 9 049	- 13,9	15 739	7 947	10 575	21 655
Ausleihen der Stadtbibliothek		1977	1 328 234	+ 87 599	+ 7,1	340 481	325 365	316 989	345 399
		1978	1 345 964	+ 17 730	+ 1,3	349 128	343 394	317 699	335 743
<b>Gesundheitswesen</b>									
<b>Übertragbare Krankheiten (Neumeldungen)</b>									
Scharlach		1977	119	- 95	- 44,4	40	19	15	45
		1978	181	+ 62	+ 52,1	50	42	25	64
Salmonellose		1977	97	- 34	- 26,0	20	16	35	26
		1978	119	+ 22	+ 22,7	14	29	47	29
Tbc der Atmungsorgane		1977	335	- 23	- 6,4	62	93	63	117
		1978	330	- 5	- 1,5	88	76	60	106
Leberentzündung (Hepatitis)		1977	134	- 20	- 13,0	30	35	31	38
		1978	154	+ 20	+ 14,9	36	30	36	52
Syphilis		1977	229	+ 9	+ 4,1	44	40	103	42
		1978	105	- 124	- 54,1	26	28	23	28
Gonorrhöe		1977	1 235	- 194	- 13,6	214	237	388	396
		1978	1 151	- 84	- 6,8	185	239	324	403

1) vom 5. 1. 1977 bis 25. 11. 1977 geschlossen  
 2) vom 19. 1. 1977 bis 23. 3. 1977 geschlossen  
 3) vom 1. 5. 1976 bis 28. 2. 1977 geschlossen

4) einschließlich Besucher der Ausstellung  
 "Kaiser Karl IV" vom 15. 6. - 15. 10. 1978

Gesundheitswesen		Jahr	Gesamt bzw. Endstand		Verändg. zum Vorjahr		Gesamt bzw. Stand im ... Vierteljahr			
			Zahl	%	1.Vj.	2.Vj.	3.Vj.	4.Vj.		
<b>Ausgewählte Todesursachen <sup>1)</sup></b>										
Infektiose und parasitäre Krankheiten	1977	50	-	-	11	17	8	14		
( 000 - 136)	1978	34	-	16 - 32,0	8	5	7	14		
Bösartige Neubildungen	1977	1 453	+	86 + 6,3	336	342	414	361		
( 140 - 199)	1978	1 358	-	95 - 6,5	336	335	325	362		
Kreislaufkrankheiten	1977	2 783	-	233 - 7,7	746	659	644	734		
( 390 - 458)	1978	3 042	+	259 + 9,3	863	688	617	874		
Krankheiten der Atmungsorgane	1977	337	+	27 + 8,7	95	90	67	85		
( 460 - 519)	1978	441	+	104 + 30,9	188	85	68	100		
Krankheiten der Verdauungsorgane	1977	374	-	46 - 11,0	95	97	107	75		
( 520 - 577)	1978	354	-	20 - 5,3	97	87	82	88		
Krankheiten der Harn- und Geschlechtsorgane	1977	95	-	22 - 18,8	18	32	26	19		
( 580 - 629)	1978	112	+	17 + 17,9	25	25	29	33		
Unfälle und Vergiftungen	1977	253	-	15 - 5,6	57	47	67	82		
(E 800 - E 949)	1978	181	-	72 - 28,5	36	50	35	60		
dar. Kfz-Unfälle	1977	86	-	12 - 12,2	12	13	25	36		
(E 810 - E 823)	1978	82	-	4 - 4,7	16	19	16	31		
Selbstmord	1977	137	+	9 + 7,0	33	36	29	39		
(E 950 - E 959)	1978	152	+	15 + 10,9	36	35	38	43		
Mord und Totschlag	1977	5	-	-	1	-	4	-		
(E 960 - E 969)	1978	8	+	3 + 60,0	4	2	-	2		
<b>Säuglingssterblichkeit</b>										
im 1. Lebensjahr verstorbene Kinder	1977	46	-	25 - 35,2	16	10	7	13		
	1978	49	+	3 + 6,5	12	8	18	11		
in % der Lebendgeborenen	1977	1,2	.	.	1,6	1,0	0,7	1,4		
	1978	1,3	.	.	1,2	0,8	2,0	1,1		
<b>Krankenhäuser</b>										
<u>NORMALBETTEN JE 1 000 EINWOHNER</u>	1977	8,5	.	.	8,6	8,5	8,5	8,4		
	1978	8,5	.	.	8,5	8,5	8,5	8,5		
<b>STÄDTISCHE KRANKENANSTALTEN</b>										
Normalbetten	1977	2 659	-	70 - 2,6	2 730	2 680	2 661	2 659		
	1978	2 646	-	13 - 0,5	2 650	2 652	2 660	2 646		
Krankenstand	1977	1 666	-	25 - 1,5	2 367	2 371	2 278	1 666		
	1978	1 592	-	74 - 4,4	2 316	2 335	2 305	1 592		
Pflegetage	1977	819 714	-	4 968 - 0,6	206 865	202 780	206 975	203 094		
	1978	825 314	+	5 600 + 0,7	207 293	208 609	207 131	202 281		
Bettenausnutzung	1977	83,5	.	.	84,2	81,6	84,4	83,0		
in %	1978	85,3	.	.	86,9	86,4	84,6	83,1		
<b>NICHTSTÄDTISCHE KRANKENANSTALTEN</b>										
Normalbetten	1977	1 472	-	20 - 1,3	1 472	1 472	1 472	1 472		
	1978	1 497	+	25 + 1,7	1 482	1 492	1 497	1 497		
Krankenstand	1977	782	+	20 + 2,6	1 450	1 328	1 320	782		
	1978	772	-	10 - 1,3	1 224	1 307	1 278	772		
Pflegetage	1977	480 152	-	2 949 - 0,6	123 734	119 239	116 694	120 485		
	1978	491 541	+	11 389 + 2,4	122 900	125 992	118 802	123 847		
Bettenausnutzung	1977	89,4	.	.	93,5	88,9	86,2	89,0		
in %	1978	90,3	.	.	92,1	92,8	86,3	89,9		
<b>Städtische Schwimmbäder (Besucher)</b>										
4 Hallenbäder <sup>2)</sup> ( 2 183 qm Wasserfläche)	1977	699 284	-	93 637 - 11,8	188 023	184 331	106 524	220 406		
5 Hallenbäder ( 2 603 qm Wasserfläche)	1978	653 857	-	45 427 - 6,5	181 709	175 822	105 179	191 147		
3 Freibäder ( 10 719 qm Wasserfläche)	1977	230 844	-	212 605 - 47,9	-	67 140	163 704	-		
( 10 719 qm Wasserfläche)	1978	240 785	+	9 941 + 4,3	-	95 512	145 273	-		
Hallenfreibad ( 3 800 qm Wasserfläche)	1977	318 618	-	141 784 - 30,8	54 385	90 593	118 458	55 182		
Langwasser ( 3 800 qm Wasserfläche)	1978	320 311	+	1 693 + 0,5	51 686	103 175	116 323	49 127		

1) Zahlen in Klammern: Internationale Klassifikation der Todesursachen (ICD)

2) ab Dezember 1978 Hallenbad Nord-Ost = 420 m<sup>2</sup>

Gesundheitswesen		Jahr	Gesamt bzw. Endstand	Verändg. zum Vorjahr		Gesamt bzw. Stand im ... Vierteljahr						
				Zahl	%	1.Vj.	2.Vj.	3.Vj.	4.Vj.			
<b>Immissionsmessergebnisse 1)</b>												
Schwefeldioxid SO <sub>2</sub>	Mittelwert	..... mg/m <sup>3</sup>	1977	0,07	+	0,01	+	16,7	0,08	0,09	0,02	0,07
			1978	0,07	-	-	-	-	0,11	0,04	0,02	0,08
"	Höchstwert	..... mg/m <sup>3</sup>	1977	0,64	-	0,03	-	4,5	0,33	0,21	0,20	0,64
			1978	0,80	+	0,16	+	25,0	0,80	0,20	0,17	0,44
Kohlenmonoxid CO	Mittelwert	..... ppm	1977	2,10	+	0,60	+	0,7	2,60	1,80	1,50	2,30
			1978	2,20	+	0,10	+	47,6	1,80	1,60	2,20	3,10
"	Höchstwert	..... ppm	1977	14,90	-	3,10	-	17,2	14,50	10,60	9,70	14,90
			1978	20,20	+	5,30	+	35,6	13,60	8,30	12,30	16,70
Staub	Mittelwert	..... mg/m <sup>3</sup>	1977	0,05	+	0,02	+	66,7	0,02	0,05	0,06	0,07
			1978	0,09	+	0,04	+	80,0	0,10	0,08	0,07	0,14
"	Höchstwert	..... mg/m <sup>3</sup>	1977	0,20	-	0,01	-	4,8	0,13	0,15	0,14	0,20
			1978	0,47	+	0,27	+	135,0	0,47	0,16	0,16	0,19
<b>Sozialwesen</b>												
<b>Sozialhilfe 2)</b>												
Hilfe zum Lebensunterhalt an ....Pers. ...	u. Hilfe in bes. Lebensl. an ....Pers. ...	1977	8 007	+	12	+	0,2	8 207	8 225	7 969	8 007	
		1978	7 642	-	365	-	4,6	8 151	8 157	7 902	7 642	
..... in ..... Fällen	..... in ..... Fällen	1977	5 390	-	96	-	1,7	5 568	5 443	5 269	5 390	
		1978	5 252	-	138	-	2,6	5 478	5 508	5 424	5 252	
dar. Hilfe zum Lebensunterhalt	..... in ..... Fällen	..... in ..... Fällen	1977	3 134	+	2	+	0,1	3 175	3 167	3 133	3 134
			1978	2 959	-	175	-	5,6	3 164	3 151	3 065	2 959
Hilfe in bes. Lebenslagen	..... in ..... Fällen	..... in ..... Fällen	1977	2 256	-	98	-	4,2	2 393	2 276	2 136	2 256
			1978	2 293	+	37	+	1,6	2 314	2 357	2 359	2 293
<b>IN ANSTALTEN UND HEIMEN</b> .. an ... Personen	.. an ... Personen	1977	1 179	-	161	-	12,0	1 232	1 304	1 199	1 179	
		1978	1 160	-	19	-	1,6	1 305	1 233	1 263	1 160	
dar. in Altersheimen		1977	660	-	101	-	13,3	792	790	654	660	
		1978	652	-	8	-	1,2	679	656	642	652	
<b>Alteinrichtungen (untergebrachte Personen)</b>												
Altenheimplätze	am 1. 7.:	2 465	1977	2 118	3)	-	63	-	2,9	-	-	
	am 1. 7.:	2 495	1978	2 099	3)	-	19	-	0,9	-	-	
dar. städtisch	am 1. 7.:	969	1977	771	-	17	-	2,2	794	776	775	
	am 1. 7.:	966	1978	694	-	77	-	10,0	765	735	714	
Altenwohnheimplätze	am 1. 7.:	1 460	1977	1 391	3)	+	37	+	2,7	-	-	
	am 1. 7.:	1 549	1978	1 457	3)	+	66	+	4,7	-	-	
dar. städtisch	am 1. 7.:	43	1977	43	±	0	±	0	43	43	43	
	am 1. 7.:	43	1978	43	±	0	±	0	43	43	43	
Altenpflegeheimplätze	am 1. 7.:	1 280	1977	1 283	3)	+	54	+	4,4	-	-	
	am 1. 7.:	1 322	1978	1 415	3)	+	132	+	10,3	-	-	
dar. städtisch	am 1. 7.:	854	1977	844	+	18	+	2,2	844	845	844	
	am 1. 7.:	861	1978	871	+	27	+	3,2	854	850	856	
<b>Öffentliche Jugendhilfe</b>												
<b>AMTSPFLEGSCHAFT/AMTSVORMUNDSCHAFT</b>												
Pflegschaften (§§ 1706 und 1909 BGB)	.....	1977	2 835	-	51	-	1,8	2 879	2 854	2 808	2 835	
	.....	1978	2 816	-	19	-	0,7	2 810	2 818	2 802	2 816	
Vormundschaften	.....	1977	382	±	0	±	0	374	386	380	382	
	.....	1978	387	+	5	+	1,3	372	386	382	387	
Beistandschaften	.....	1977	283	+	10	+	3,7	272	274	273	283	
	.....	1978	315	+	32	+	11,3	298	311	317	315	

1) Meßstelle Bahnhof/Badstraße des Bayer. Landesamtes für Umweltschutz. Messungen halbstündlich.

2) einschließlich Kriegsofferfürsorge

3) Stand jeweils 1. 7.

4) Zahl der Pflegeplätze geringer als Zahl der untergebrachten Personen, da in einigen Heimen pflegebedürftig gewordene nicht verlegt werden.

Sozialwesen	Jahr	Gesamt bzw. Endstand	Verändg. zum Vorjahr		Gesamt bzw. Stand im ... Vierteljahr						
			Zahl	%	1.Vj.	2.Vj.	3.Vj.	4.Vj.			
<b><u>PFLEGEKINDERSCHUTZ</u></b>											
Pflegekinder insgesamt .....	1977	785	-	44	-	5,3	828	870	782	785	
.....	1978	827	+	42	+	5,4	755	788	781	827	
dar. in Nürnberg .....	1977	572	-	38	-	6,2	616	663	568	572	
.....	1978	621	+	49	+	8,6	558	596	588	621	
<b><u>JUGEND- UND ERZIEHUNGSHILFE</u></b>											
betreute Jugendliche .....	1977	6 572	+	138	+	2,1	6 683	6 627	6 907	6 572	
.....	1978	7 007	+	435	+	6,6	6 638	6 768	6 995	7 007	
Jugendliche in Heimen (FEH, FE- u. sonst.) .....	1977	767	-	80	-	9,4	841	834	778	767	
.....	1978	767	±	0	±	0	792	813	777	767	
<u>JUGENDGERICHTSHILFE</u> .....	Fälle	1977	164	+	52	+	46,4	157	165	172	164
.....	Fälle	1978	177	+	13	+	7,9	214	261	202	177
<u>FREIWILLIGE ERZIEHUNGSHILFE</u> .....	Fälle	1977	482	-	61	-	11,2	541	528	485	482
.....	Fälle	1978	491	+	9	+	1,9	501	514	488	491
<b>Kindergärten, Krippen und Horte</b>											
<u>KRIPPEN</u> insgesamt .....	Zahl	1977	8	±	0	±	0	8	8	8	8
.....	Zahl	1978	8	±	0	±	0	8	8	8	8
" .....	Plätze	1977	198	±	0	±	0	198	198	198	198
.....	Plätze	1978	188	-	10	-	5,1	198	188	188	188
dar. städtisch .....	Zahl	1977	2	±	0	±	0	2	2	2	2
.....	Zahl	1978	2	±	0	±	0	2	2	2	2
" .....	Plätze	1977	50	±	0	±	0	50	50	50	50
.....	Plätze	1978	40	-	10	-	20,0	50	40	40	40
<u>KINDERGÄRTEN</u> <sup>1)</sup> insgesamt .....	Zahl	1977	171	-	4	-	2,3	175	175	169	171
.....	Zahl	1978	173	+	2	+	1,2	172	172	173	173
" .....	Plätze	1977	8 404	-	1 187	-	12,4	8 653	8 653	8 389	8 404
.....	Plätze	1978	8 403	-	1	-	0,0	8 420	8 420	8 403	8 403
" .....	Kinder am 1.1.	1977	9 530	-	194	-	2,0	.	.	.	.
.....	Kinder am 1.1.	1978	8 792	-	738	-	7,7	.	.	.	.
dar. städtisch .....	Zahl	1977	55	±	0	±	0	57	57	54	55
.....	Zahl	1978	55	±	0	±	0	55	55	55	55
" .....	Plätze	1977	2 174	-	98	-	4,3	2 234	2 234	2 159	2 174
.....	Plätze	1978	2 149	-	25	-	1,1	2 149	2 149	2 149	2 149
" .....	Kinder am 1.1.	1977	2 270	+	119	+	5,5	.	.	.	.
.....	Kinder am 1.1.	1978	2 146	-	124	-	5,5	.	.	.	.
<u>HORTE</u> insgesamt .....	Zahl	1977	58	-	1	-	1,7	59	59	58	58
.....	Zahl	1978	58	±	0	±	0	58	58	58	58
" .....	Plätze	1977	3 058	-	10	-	0,3	3 068	3 068	3 058	3 058
.....	Plätze	1978	3 010	-	48	-	1,6	3 033	3 033	3 033	3 010
dar. städtisch .....	Zahl	1977	50	±	0	±	0	50	50	50	50
.....	Zahl	1978	50	±	0	±	0	50	50	50	50
" .....	Plätze	1977	2 633	±	0	±	0	2 633	2 633	2 633	2 633
.....	Plätze	1978	2 585	-	48	-	1,8	2 608	2 608	2 608	2 585
<b>Wohngeld</b>											
eingereichte Anträge .....	1977	22 765	-	901	-	3,8	6 538	5 520	4 898	5 809	
.....	1978	26 617	+	3 852	+	16,9	8 908	5 816	5 315	6 578	
bewilligte Anträge .....	1977	18 334	-	1 138	-	5,8	4 891	6 279	2 179	4 985	
.....	1978	24 451	+	6 117	+	33,4	4 923	6 262	6 141	7 125	
ausgezahlte Beträge .....	in 1 000 DM	1977	13 625 <sup>2)</sup>	-	859	-	5,9	3 253	3 531	2 678	3 309
.....	in 1 000 DM	1978	15 832 <sup>2)</sup>	+	2 212	+	16,2	2 844	3 796	4 646	4 545

1) nur anerkannte Einrichtungen nach Art. 8 BayKiG

2) bei Jahressummen sind Nachzahlungen, Rückzahlungen u. ä. berücksichtigt.

Verkehr	Jahr	Gesamt bzw. Endstand	Verändg. zum Vorjahr		Gesamt bzw. Stand im ... Vierteljahr			
			Zahl	%	1.Vj.	2.Vj.	3.Vj.	4.Vj.
<b>Kraftfahrzeuge</b>								
ZUGELASSENE KRAFTFAHRZEUGE insgesamt <sup>1)</sup> ..	1977	162 429						162 429
	1978	170 121	+ 7 692	+ 4,7	167 098	170 543	171 832	170 121
dar. Krafträder .....	1977	1 593						1 593
	1978	1 625	+ 32	+ 2,0	2 100	3 178	2 480	1 625
PKW und Kombiwagen .....	1977	148 778						148 778
	1978	155 923	+ 7 145	+ 4,8	152 773	154 657	156 707	155 923
LKW .....	1977	9 529						9 529
	1978	9 862	+ 333	+ 3,5	9 630	10 056	9 950	9 862
Einwohner je KFZ insgesamt .....	1977	3,0						3,0
	1978	2,9			2,9	2,9	2,8	2,9
Einwohner je PKW und Kombiwagen .....	1977	3,3						3,3
	1978	3,1			3,2	3,1	3,1	3,1
<b>KRAFTFAHRZEUG-ERSTZULASSUNGEN</b> insges. ....								
	1977	23 311	+ 2 701	+ 13,1	6 353	7 069	5 021	4 868
	1978	23 765	+ 454	+ 1,9	6 527	7 342	5 013	4 883
dar. Krafträder .....	1977	813	+ 337	+ 70,8	193	353	199	68
	1978	917	+ 104	+ 12,8	235	424	193	65
PKW und Kombiwagen .....	1977	21 112	+ 2 392	+ 12,8	5 787	6 324	4 511	4 490
	1978	21 237	+ 125	+ 0,6	5 878	6 463	4 455	4 441
LKW .....	1977	1 159	- 80	- 6,5	314	323	247	275
	1978	1 378	+ 219	+ 18,9	344	385	323	326
<b>Führerscheine</b>								
ausgegebene insgesamt .....	1977	12 240	- 489	- 3,8	2 730	3 048	3 231	3 231
	1978	13 031	+ 791	+ 6,5	3 052	3 651	3 146	3 182
dar. für Klasse 3 .....	1977	8 795	- 436	- 4,7	2 069	2 152	2 232	2 342
	1978	9 201	+ 406	+ 4,6	2 257	2 505	2 153	2 286
<b>Straßenverkehrsunfälle</b>								
registrierte Unfälle insgesamt .....	1977	8 283	+ 277	+ 3,5	1 917	1 933	1 882	2 551
	1978	11 730	+ 3 447	+ 41,6	2 647	2 925	2 819	3 339
dav. mit Personenschaden .....	1977	2 500	+ 109	+ 4,6	549	610	644	697
	1978	2 703	+ 203	+ 8,1	550	747	728	678
nur mit Sachschaden .....	1977	5 783	+ 168	+ 3,0	1 368	1 323	1 238	1 854
	1978	9 027	+ 3 244	+ 56,1	2 097	2 178	2 091	2 661
dabei getötete Personen .....	1977	67	- 3	- 4,3	12	16	15	24
	1978	68	+ 1	+ 1,5	21	14	18	15
verletzte Personen .....	1977	3 242	+ 208	+ 6,9	723	791	827	901
	1978	3 551	+ 309	+ 9,5	716	1 009	930	896
<b>VAG-Linienverkehr Straßenbahn, U-Bahn, Bus</b> <sup>2)</sup>								
beförderte Personen insgesamt .... in 1 000	1977	131 424	-19 947	- 14,0	35 013	31 582	29 517	35 312
..... in 1 000	1978	141 130	+ 9 706	+ 7,4	37 369	34 867	30 984	37 910
dar. zum Regeltarif .....	1977	69 080	- 8 752	- 11,2	18 421	16 993	16 091	17 575
	1978	69 582	+ 502	+ 0,7	17 478	16 859	16 168	19 077
Schüler, Studierende und Auszubildende .....	1977	30 181	- 1 408	- 4,9	7 717	6 945	5 729	9 790
	1978	39 042	+ 8 861	+ 29,4	10 694	10 316	7 374	10 658
Personenkilometer .....	1977	597 465	-51 056	- 7,9	159 005	143 714	134 448	160 298
	1978	646 782	+49 317	+ 8,3	171 652	158 558	140 533	176 039
Platzkilometer .....	1977	2 993 661	-231 681	- 7,2	754 879	734 417	748 335	756 030
	1978	3 307 795	+314 134	+ 10,5	797 048	827 280	840 865	842 602
dav. Straßenbahn .....	1977	1 922 605	-150 072	- 7,2	481 262	474 910	483 384	483 049
	1978	1 813 176	-109 429	- 5,7	450 094	450 215	461 452	451 415
U-Bahn .....	1977	262 094	- 72 263	- 21,6	69 446	62 897	60 103	69 648
	1978	636 682	+374 588	+142,9	139 641	161 187	161 113	174 741
Bus .....	1977	808 962	- 9 345	- 1,1	204 171	196 610	204 848	203 333
	1978	857 937	+48 975	+ 6,1	207 313	215 878	218 300	216 446

1) Ohne Bahn und Post

2) einschließlich Verkehr nach und in Nachbarorten

Verkehr	Jahr	Gesamt bzw. Endstand	Verändg. zum Vorjahr		Gesamt bzw. Stand im ... Vierteljahr			
			Zahl	%	1.Vj.	2.Vj.	3.Vj.	4.Vj.
<b>Bundesbahn</b>								
verkaufte Einzelfahrkarten .....	1977	3 582 551	+289 718	+ 8,8	805 768	919 063	932 157	925 563
	1978	3 526 296	- 56 255	- 1,6	902 686	899 740	896 079	827 791
verkaufte Zeitkarten insgesamt .....	1977	86 253	- 1 227	- 1,4	23 787	21 256	18 910	22 300
	1978	88 910	+ 2 657	+ 3,1	22 895	19 916	21 429	24 670
Expressgut Empfang .....	t 1977	6 773	- 603	- 8,2	1 617	1 553	1 575	2 028
	t 1978	7 809	+ 1 036	+ 15,3	1 742	1 851	1 925	2 291
Versand .....	t 1977	6 982	- 564	- 7,5	1 703	1 686	1 580	2 013
	t 1978	8 081	+ 1 099	+ 15,7	1 778	1 943	1 871	2 489
Stückgut Empfang .....	t 1977	41 027	+ 3 551	+ 9,5	9 987	10 074	10 360	10 606
	t 1978	44 090	+ 3 063	+ 7,5	10 686	10 999	10 999	11 406
Versand .....	t 1977	34 174	+ 4 505	+ 15,2	8 539	8 384	8 483	8 768
	t 1978	35 859	+ 1 685	+ 4,9	8 600	8 976	8 777	9 506
gestellte Güterwagen (für Versand) .....	1977	84 699	- 6 478	- 7,1	21 812	21 931	20 692	20 264
	1978	83 888	- 811	- 1,0	19 841	20 841	20 110	23 096
<b>Flughafen Nürnberg</b>								
Starts und Landungen insgesamt .....	1977	47 243	- 2 277	- 4,6	9 541	13 745	14 322	9 635
	1978	52 768	+ 5 525	+ 11,7	10 705	16 031	14 886	11 146
dav. im gewerblichen Flugverkehr .....	1977	12 735	- 609	- 4,6	2 999	3 213	3 561	2 962
	1978	12 677	- 58	- 0,5	3 033	3 232	3 458	2 954
dar. im Linienverkehr .....	1977	9 492	- 428	- 4,3	2 370	2 319	2 418	2 385
	1978	9 612	+ 120	+ 1,3	2 464	2 330	2 389	2 429
im nichtgewerblichen Flugverkehr .....	1977	34 508	- 1 668	- 4,6	6 542	10 532	10 761	6 673
	1978	40 091	+ 5 583	+ 16,2	7 672	12 799	11 428	8 192
Passagiere Ankunft .....	1977	370 913	+ 4 514	+ 1,2	80 782	96 061	113 238	80 832
	1978	389 922	+ 19 909	+ 5,4	88 000	96 984	113 072	91 866
Abflug .....	1977	362 861	+ 10 549	+ 3,0	76 634	97 416	112 850	75 961
	1978	376 027	+ 13 166	+ 3,6	80 116	98 852	110 631	86 428
Transit .....	1977	43 417	- 16 291	- 27,3	12 242	10 666	11 394	9 115
	1978	48 679	+ 5 262	+ 12,1	12 042	10 694	12 436	13 507
Fracht Empfang .....	t 1977	3 707	- 37	- 1,0	930	1 047	797	933
	t 1978	4 169	+ 462	+ 12,5	1 102	957	918	1 192
Versand .....	t 1977	2 729	+ 72	+ 2,7	757	639	660	673
	t 1978	2 262	- 467	- 17,1	493	511	605	653
Transit .....	t 1977	166	- 13	- 7,3	16	10	24	116
	t 1978	181	+ 15	+ 9,0	80	9	64	28
Post Empfang .....	t 1977	1 663	+ 17	+ 1,0	424	419	409	411
	t 1978	1 202	- 461	- 27,7	279	303	298	322
Versand .....	t 1977	2 264	+ 198	+ 9,6	596	531	561	576
	t 1978	1 702	- 562	- 24,8	410	423	403	466
Transit .....	t 1977	7	- 2	- 22,2	0,5	-	-	6,5
	t 1978	6	- 1	- 14,3	5	-	-	1
<b>Staatshafen Nürnberg</b>								
Schiffe an .....	1977	891	- 262	- 22,7	200	254	237	200
	1978	958	+ 67	+ 7,5	218	225	263	252
ab .....	1977	890	- 261	- 22,7	203	253	236	198
	1978	957	+ 67	+ 7,5	216	228	254	259
Fracht Empfang .....	t 1977	436 270	- 58 411	- 11,8	96 656	128 820	122 867	87 927
	t 1978	513 071	+ 76 801	+ 17,6	107 073	123 024	147 264	135 710
Versand .....	t 1977	143 004	+ 8 881	+ 6,6	21 637	40 137	35 194	46 036
	t 1978	99 810	- 43 194	- 30,2	23 893	26 205	23 714	25 998



Verkehr	Jahr	Gesamt bzw. Endstand	Verändg. zum Vorjahr		Gesamt bzw. Stand im ... Vierteljahr			
			Zahl	%	1. Vj.	2. Vj.	3. Vj.	4. Vj.
<b>Postverkehr (in 1 000)</b>								
aufgegebene Einschreibe- und Wertbriefe ...	1977	1 651	+ 50	+ 3,1	392	405	405	449
...	1978	1 632	- 19	- 1,2	403	415	386	429
Pakete und Wertpakete .....	1977	17 545	+ 1 639	+ 10,3	3 661	4 065	3 280	6 539
.....	1978	17 283	- 262	- 1,5	3 159	4 028	3 288	6 807
Telegramme .....	1977	208	- 7	- 3,3	49	52	55	52
.....	1978	219	+ 11	+ 5,3	49	56	56	59
Ferngespräche (von Ortsnetz Nbg.-Fürth) ...	1977	68 514	+ 7 155	+ 11,7	15 652	17 553	16 836	18 473
...	1978	75 640	+ 7 126	+ 10,4	17 843	19 087	18 887	19 823
<b>Versorgung und Entsorgung</b>								
<b>Stromabgabe</b>								
insgesamt <sup>1)</sup> ... 1 000 kWh	1977	1 753 507	+ 47 853	+ 2,8	483 961	395 291	375 566	498 689
<sup>1)</sup> ... 1 000 kWh	1978	1 871 719	+118 212	+ 6,7	518 472	424 061	399 240	529 946
dav. an Haushalte .....	1977	567 518	+ 17 880	+ 3,3	170 152	121 183	107 486	168 697
.....	1978	617 702	+ 50 184	+ 8,8	185 727	131 883	118 023	182 069
an Gewerbe, Industrie u. VAG .....	1977	1 157 734	- 5 514	- 0,5	305 458	268 416	262 280	321 580
.....	1978	1 225 444	+ 67 710	+ 5,8	324 545	286 468	275 217	339 214
für Straßenbeleuchtung .....	1977	28 255	+ 838	+ 3,1	8 350	5 690	5 800	8 415
.....	1978	28 573	+ 318	+ 1,1	8 200	5 710	6 000	8 663
<b>Gasabgabe</b>								
in das Stadtnetz ... 1 000 kWh	1977	6 423 200	+1 499 712	+ 30,5	1 363 639	1 450 899	1 355 166	2 253 496
... 1 000 kWh	1978	8 175 817	+1 752 617	+ 27,3	2 084 346	1 739 400	2 061 576	2 290 495
dav. an Haushalte .....	1977	632 102	+ 60 515	+ 10,6	233 963	108 777	69 847	219 515
.....	1978	729 748	+ 97 646	+ 15,4	279 785	126 537	83 084	240 342
an Gewerbe .....	1977	493 325	+ 64 178	+ 15,0	166 446	93 331	68 850	164 698
.....	1978	632 355	+139 030	+ 28,2	203 800	114 395	94 193	219 967
an abschaltbare Abnehmer <sup>2)</sup> .....	1977	5 297 770	+1 375 016	+ 35,1	963 227	1 248 791	1 216 469	1 869 283
..... <sup>2)</sup>	1978	6 813 714	+1 515 944	+ 28,6	1 600 761	1 498 468	1 884 299	1 830 186
<b>Fernwärmeabgabe (brutto)</b>								
..... 1 000 kWh	1977	576 194	- 1 280	- 0,2	208 030	107 576	67 508	193 080
..... 1 000 kWh	1978	644 322	+ 68 128	+ 11,8	239 915	112 148	76 128	216 131
<b>Wasserabgabe</b>								
..... 1 000 m <sup>3</sup>	1977	37 390	- 2 109	- 5,3	8 930	9 621	9 901	8 938
..... 1 000 m <sup>3</sup>	1978	38 189	+ 799	+ 2,1	9 171	10 096	9 765	9 157
<b>Großmarkt <sup>3)</sup></b>								
Anlieferung von Obst, Gemüse und Südfrüchten insgesamt .....	1977	98 437	- 411	- 0,4	25 205	25 975	22 659	24 598
..... t	1978	94 917	- 3 520	- 3,6	24 201	24 982	23 639	22 095
<b>Schlacht- und Viehhof</b>								
ZUFUHR insgesamt .....	1977	304 325	- 28 585	- 8,6	82 835	82 870	69 205	69 415
..... Stück	1978	314 139	+ 9 814	+ 3,2	72 117	80 562	79 885	81 615
dar. Rinder und Kälber .....	1977	97 784	- 13 166	- 11,9	27 954	22 673	22 709	24 448
.....	1978	100 832	+ 3 048	+ 3,1	24 795	24 843	25 135	26 098
Schweine und Ferkel .....	1977	200 890	- 15 587	- 7,2	53 552	58 187	45 378	43 773
.....	1978	206 958	+ 6 068	+ 3,0	45 765	54 269	53 423	53 502
<b>SCHLACHTUNGEN</b>								
insgesamt .....	1977	270 560	- 12 343	- 4,4	71 843	74 057	62 145	62 515
.....	1978	280 635	+ 10 075	+ 3,7	64 763	71 500	71 508	72 864
dar. Rinder und Kälber .....	1977	68 270	- 1 840	- 2,6	17 956	15 641	16 611	18 062
.....	1978	75 131	+ 6 861	+ 10,0	17 973	18 563	18 930	19 665
Schweine und Ferkel .....	1977	197 047	- 11 118	- 5,3	52 706	56 468	44 550	43 323
.....	1978	199 397	+ 2 350	+ 1,2	45 304	51 559	51 286	51 248

1) Neben EWAG auch FÜW

2) an Großkraftwerk Franken AG (zur Stromerzeugung), Heizkraftwerk Volkmannstraße, Heizkraftwerk Langwasser und sonstige abschaltbare Abnehmer

3) ohne Verkauf eigener Erzeugnisse durch Landwirte

Versorgung und Entsorgung	Jahr	Gesamt bzw. Endstand	Verändg. zum Vorjahr		Gesamt bzw. Stand im ... Vierteljahr			
			Zahl	%	1.Vj.	2.Vj.	3.Vj.	4.Vj.
<b>Müllverbrennungsanlage</b>								
angefahrener Müll insgesamt .....	t 1977	197 944	+ 7 362	+ 3,9	49 968	48 619	47 650	51 707
.....	t 1978	207 007	+ 9 063	+ 4,6	49 643	51 972	49 586	55 806
dav. Hausmüll (durch städt. Fahrzeuge) ..	t 1977	130 732	+ 3 914	+ 3,1	33 207	32 538	30 832	34 155
.....	t 1978	133 636	+ 2 904	+ 2,2	32 324	34 159	31 772	35 381
Gewerbemüll .....	t 1977	67 212	+ 3 448	+ 5,4	16 761	16 081	16 818	17 552
.....	t 1978	73 373	+ 6 161	+ 9,2	17 321	17 813	17 814	20 425
<b>Öffentliche Sicherheit</b>								
<b>Kriminalwesen</b>								
<b>STRAFTATEN</b> insgesamt (Anzeigen) .....	1977	22 028	+ 793	+ 3,7	5 156	5 593	5 807	5 472
.....	1978	22 612	+ 584	+ 2,7	5 254	5 801	5 639	5 918
dar. Straftaten nach StGB .....	1977	20 570	+ 1 088	+ 5,6	4 723	5 248	5 471	5 128
.....	1978	21 098	+ 528	+ 2,6	4 847	5 394	5 245	5 612
dar. wider das Leben .....	1977	22	- 14	- 38,9	4	2	6	10
.....	1978	27	+ 5	+ 22,7	3	8	7	9
wider die Sittlichkeit .....	1977	374	+ 17	+ 2,4	90	72	114	98
.....	1978	352	- 22	- 5,9	89	85	94	84
wider die persönliche Freiheit und Rohheitsdelikte .....	1977	1 920	+ 162	+ 9,2	409	484	516	511
.....	1978	2 062	+ 142	+ 7,4	509	542	507	504
dar. Raubüberfälle usw. §§ 249 - 252, 255, 316 a ..	1977	172	+ 4	+ 2,4	37	49	38	48
.....	1978	198	+ 26	+ 15,1	48	38	43	69
gefährliche und schwere Körperverletzung §§ 223 a, 224, 225, 227, 229 .....	1977	564	+ 30	+ 5,6	130	128	138	168
.....	1978	623	+ 59	+ 10,5	137	187	154	145
Diebstahl insgesamt .....	1977	12 229	+ 31	+ 0,3	2 716	3 158	3 262	3 093
.....	1978	12 828	+ 599	+ 4,9	2 716	3 255	3 304	3 553
Vermögens- und Fälschungsdelikte insgesamt .....	1977	2 052	+ 368	+ 21,9	517	517	535	483
.....	1978	1 990	- 62	- 3,0	513	516	480	481
<b>Feuerlöschwesen</b>								
<b>FEUERALARME</b> insgesamt .....	1977	1 159	- 364	- 23,9	281	267	288	323
.....	1978	1 258	+ 99	+ 8,5	279	337	318	324
dar. böswillige und Fehlalarmierungen ....	1977	468	- 1	- 0,2	127	107	108	126
.....	1978	562	+ 94	+ 20,1	128	122	160	152
<b>SONSTIGE HILFELEISTUNGEN</b> insgesamt .....	1977	3 424	+ 919	+ 36,7	762	964	912	786
.....	1978	3 563	+ 139	+ 4,1	720	948	994	901
<b>Kommunal финанzen</b>								
<b>Verwaltungshaushalt in 1 000 DM</b>								
<b>EINNAHMEN</b> insgesamt <sup>1)</sup> .....	1977	1 276 439	+ 33 365	+ 2,7	293 599	314 729	324 671	343 440
.....	1978	1 355 003	+ 78 564	+ 6,2	351 347	281 575	296 665	425 416
dar. Steuern .....	1977	559 902	- 33 507	- 5,6	123 423	143 630	149 389	143 458
.....	1978	704 150	+144 248	+ 25,8	160 947	151 846	155 129	236 228
und zwar Grundsteuer A und B .....	1977	74 537	- 1 153	- 1,5	18 577	15 624	21 301	19 035
.....	1978	76 704	+ 2 167	+ 2,9	17 425	16 928	22 667	19 684
Gewerbesteuer (brutto) .....	1977	322 630	+ 25 591	+ 8,6	90 525	81 515	80 168	70 422
.....	1978	347 219	+ 24 589	+ 7,6	82 830	82 964	82 101	99 324
Einkommensteuer (Gem.-Ant.) ..	1977	193 470	- 8 472	- 4,2	7 912	42 520	43 315	99 723
.....	1978	201 617	+ 8 147	+ 4,2	1 732	46 778	44 215	112 356

1) ab 1. 1. 1978 ohne Einnahmen des Klinikums der Stadt Nürnberg (Umstellung auf kaufm. Buchführung)

Kommunalfinzen		Jahr	Gesamt bzw. Endstand		Verändg. zum Vorjahr		Gesamt bzw. Stand im ... Vierteljahr				
			Zahl	%	1.Vj.	2.Vj.	3.Vj.	4.Vj.			
<b>EINNAHMEN (Fortsetzung)</b> in 1 000 DM											
Vergnügungs- u. Kinosteuer	1977	1 931	- 163	- 7,8	641	339	564	387			
	1978	1 957	+ 26	+ 1,3	613	339	429	576			
Hundesteuer	1977	1 301	+ 190	+ 17,1	756	296	199	50			
	1978	1 289	- 12	- 0,9	922	197	136	34			
Getränksteuer	1977	5 432	+ 598	+ 12,4	1 716	1 315	1 354	1 047			
	1978	6 806	+ 1 374	+ 25,3	1 999	1 582	1 473	1 752			
Zuschlag zur Grunderw.-St.	1977	10 461	- 238	- 2,2	3 296	2 020	2 487	2 658			
	1978	10 858	+ 397	+ 3,8	1 194	3 054	4 108	2 502			
Allgemeine Zuweisungen	1977	21 679	+ 1 335	+ 6,6	5 856	5 063	5 263	5 497			
	1978	29 313	+ 7 634	+ 35,2	6 900	12 270	7 223	2 920			
Sonstige Einnahmen	1977	425 698	+ 19 483	+ 4,8	97 634	102 157	107 282	118 626			
	1978	335 544	- 90 154	- 21,2	115 740	62 442	66 776	90 586			
<b>AUSGABEN</b> insgesamt <sup>1)</sup>	1977	1 280 870	+ 50 509	+ 4,1	255 067	326 703	348 708	350 392			
	1978	1 194 489	- 86 381	- 6,7	309 290	272 257	267 594	345 348			
dar. Personalausgaben	1977	508 350	+ 23 813	+ 4,9	112 574	123 547	119 138	153 091			
	1978	411 141	- 97 209	- 19,1	88 992	103 141	93 036	125 972			
Gewerbesteuerumlage	1977	75 327	- 27 338	- 26,6	1 524	26 500	23 841	23 462			
	1978	120 798	+ 45 471	+ 60,4	20 611	24 243	24 282	51 662			
<b>Vermögenshaushalt</b> in 1 000 DM											
<b>EINNAHMEN</b>	1977	364 556	- 24 206	- 6,2	82 877	93 303	132 584	55 792			
	1978	393 035	+ 28 479	+ 7,8	131 705	62 810	134 002	64 518			
<b>AUSGABEN</b>	1977	423 501	+ 19 583	+ 4,8	93 837	70 057	101 266	158 341			
	1978	412 781	- 10 720	- 2,5	60 837	96 032	103 490	152 422			
dar. Baumaßnahmen	1977	206 308	- 11 397	- 5,2	36 350	34 033	50 580	85 345			
	1978	215 395	+ 9 087	+ 4,4	35 180	41 953	49 578	88 684			
dar. für Schulen	1977	49 955	+ 4 506	+ 9,9	13 307	4 860	9 214	22 574			
	1978	43 218	- 6 737	- 13,5	7 415	8 312	7 090	20 401			
Straßen	1977	32 655	+ 3 162	+ 10,7	3 474	6 748	9 040	13 393			
	1978	40 135	+ 7 480	+ 22,9	4 560	6 688	11 055	17 832			
<b>Schulden</b>											
Stand in 1 000 DM	1977	720 827	- 23 269	- 3,1	736 506	737 278	759 171	720 827			
	1978	701 074	- 19 753	- 2,7	721 549	692 897	725 867	701 074			
<b>Witterung</b>											
<b>LUFTEMPERATUR</b> (in °Celsius)											
Monatsmittel	1977	9,5	+ 0,2	+ 2,2	3,8	12,2	16,2	5,7			
	1978	8,3	- 1,2	- 12,6	1,7	11,9	15,2	4,3			
Abweichung vom Normalwert	1977	+ 1,1	.	.	+ 3,2	- 0,3	- 0,2	+ 1,7			
	1978	- 0,1	.	.	+ 1,0	- 0,7	- 1,2	+ 0,9			
<b>SONNENSCHNEIDAUER</b>											
in Stunden	1977	1 490	- 413	- 21,7	228	532	528	202			
	1978	1 565	+ 75	+ 5,0	205	603	571	185			
in % des Normalwertes	1977	88	.	.	79,7	81,7	84,7	106,3			
	1978	86	.	.	67,0	95,3	92,3	90,7			
<b>NIEDERSCHLÄGE</b>											
Menge in mm	1977	625	+ 142	+ 29,4	187	146	151	141			
	1978	704	+ 79	+ 12,6	116	226	235	127			
in % des Normalwertes	1977	107	.	.	157,0	90,7	68,0	110,7			
	1978	113	.	.	98,7	135,3	118,7	94,3			

1) ab 1. 1. 1978 ohne Ausgaben des Klinikums der Stadt Nürnberg (Umstellung auf kaufm. Buchführung)

# **Gesamtstadt: Jahresergebnisse**

# 1. Gebiets- und Bevölkerungsstand

Die Fläche des Stadtgebietes wird vom Vermessungsamt der Stadt Nürnberg fortgeschrieben. Die letzte bedeutende Änderung des Gebietsstandes erfolgte am 1. 7. 1972 durch die Kreisreform in Bayern. Das Stadtgebiet vergrößerte sich dabei um mehr als 45 qkm. Nach diesem Zeitpunkt waren nur noch kleinere Veränderungen von insgesamt 0,89 qkm zu verzeichnen.

Die Entwicklung der Einwohnerzahl nach dem jeweiligen Gebietsstand aufgrund der Volkszählungsergebnisse von 1812 bis 1970 ist in Tabelle 1.4., die Entwicklung der Einwohnerzahl zum Jahresende bzw. im Jahresdurchschnitt für die Jahre 1956 bis 1978 ist in Tabelle 1.5. dargestellt. Tabelle 1.5. enthält darüber hinaus für die Jahre 1956 bis 1978 eine Rückrechnung der Einwohnerzahl am jeweiligen Jahresende zum Gebietsstand 31. 12. 1978. Vom Bayerischen Statistischen Landesamt wird die amtliche Einwohnerzahl zwischen den Volkszählungen durch Addition der Geburten und Zuzüge und durch Subtraktion der Sterbefälle und Wegzüge quartalsweise fortgeschrieben. Diese Daten liegen den übrigen hier veröffentlichten Tabellen zugrunde.

## 1.1. DIE ENTWICKLUNG DES STADTGEBIETES SEIT 1806 <sup>1)</sup>

Zeitpunkt	Gebietsbezeichnung	Gebietszunahme bzw. -abnahme in ha	neuer Gebietsstand in ha
	1	2	3
Bestand 1806	Stadt innerhalb der Ringmauer	-	160,84
1.10.1825	größter Teil des Burgfriedens, bestehend aus den Gemeinden: Gostenhof, Wöhrd, Wöhrder Gärten, Gärten hinter der Veste, St. Johannis mit Großweidenmühle, Galgenhof und aus Gemeindeteilen von: Sündersbühl, Steinbühl und Gleißhammer	827,71	988,55
2.12.1825	weiterer Teil des Burgfriedens: Bleiweisgarten Judenbühl (Maxfeld)		
1. 1.1865	Rest des Burgfriedens: Gemeinde Steinbühl, Ortschaft Rennweg	139,97	1 128,52
21. 7.1881	Teil der Gemeinde Sündersbühl	3,00	1 131,52
1. 1.1898	Rest der Gemeinde Sündersbühl	166,60	1 298,12
1. 1.1899	13 umliegende Landgemeinden: Schniegling, Wetzendorf, Thon, Kleinreuth h.d. Veste, Großreuth h.d. Veste, Schoppershof, Erlenstegen, Mögeldorf, Gleißhammer, Gibitzenhof, Schweinau, Großreuth b. Schweinau, Teile von Höfen (Höfen, Muggenhof, Leyh, Gaismannshof, Eberhardshof)	4 145,56	5 443,68
18. 5.1900	Exerzierplatz Gibitzenhof, MAN-Gelände u.a.	78,18	5 521,86
7. 5.1901	Klingenwäldchen, Ludwigsfeld	94,06	5 615,92
4. 2.1904	Wasserbehälter hinter dem Schmausenbuck	7,79	5 623,86
1. 8.1905	Rangierbahnhof u.a. Gelände	795,45	6 419,31
18. 7.1910	neuer Südfriedhof	144,41	6 563,87
20. 1.1912	Gelände der Schützengesellschaft nördl. Erlenstegen	6,53	6 570,40
31.12.1913	Berichtigung infolge Neuvermessung	5,93	6 576,33
7.11.1917	Wasserbehälter hinter dem Schmausenbuck	8,53	6 584,87
1. 8.1920	Gemeinde Ziegelstein	264,00	6 848,87
19.12.1920	Gebiet aus dem Forstbezirk Erlenstegen	166,72	7 015,59
15. 6.1922	Gemeinden Röthenbach bei Schweinau, Eibach, Reichelsdorf, Mühlhof-Krottenbach	1 358,52	8 374,11
22. 7.1922	Loher Moos und Buchenbühl	355,65	8 729,76
1.11.1923	Gemeinden Almshof, Lohe, Schnepfenreuth, Zerzabelshof	582,59	9 312,35
1. 5.1924	Gemeinde Buch	466,55	9 778,90
26. 8.1925	Gebiet aus dem Forstbezirk Zerzabelshof	82,25	9 861,15
1. 4.1928	Gemeinde Höfles	175,67	10 037,42
1. 1.1929	Gebiet aus dem Forstbezirk Eibach	8,72	10 046,14
1. 1.1930	Gemeinde Kraftshof	201,35	10 247,58
1.10.1934	Gebiet aus dem Forstbezirk Eibach	5,29	10 253,48
1. 4.1937	Gebiete aus den Forstbezirken Eibach und Lichtenhof	251,38	10 504,86
1. 1.1938	Gebiet aus dem Forstbezirk Lichtenhof	36,16	10 541,02
1. 4.1938	Gebiet aus der Stadt Fürth	14,28	10 555,30
1. 4.1938	Ausgemeindung nach der Stadt Fürth	- 24,08	10 531,22
1. 4.1938	Gemeinde Laufanholz	293,43	10 824,30
1. 9.1938	Parteitagsgelände	1 475,55	12 299,85

# Die Eingemeindungen in das Stadtgebiet Nürnberg seit 1806

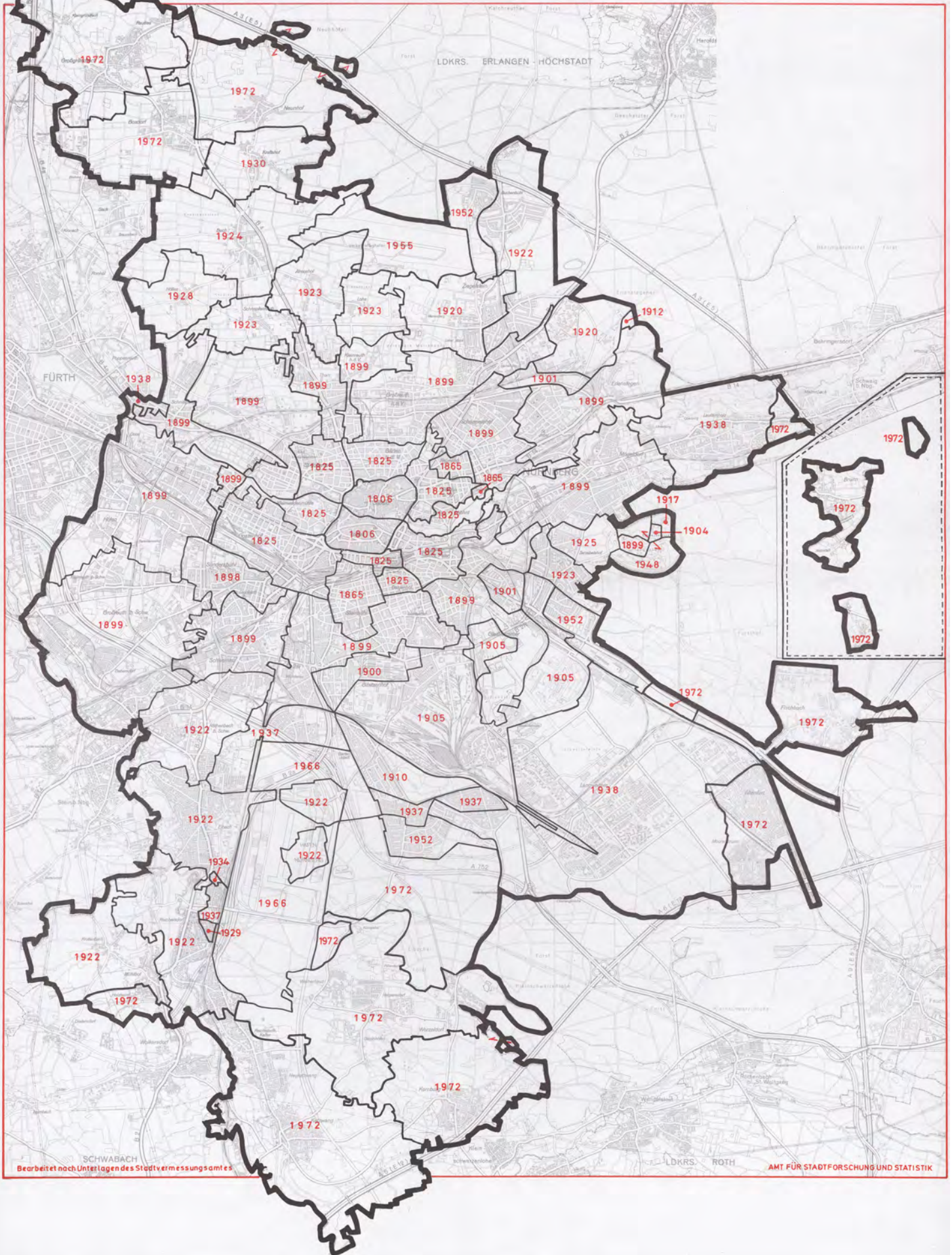

SCHWABACH  
Bearbeitet nach Unterlagen des Stadtvermessungsamtes

LDKRS. ROTH  
AMT FÜR STADTFORSCHUNG UND STATISTIK

Zeitpunkt	Gebietsbezeichnung	Gebietszunahme bzw. -abnahme in ha	neuer Gebietsstand in ha
	1	2	3
1. 4.1942	Gebiete aus der Stadt Fürth und dem Forstbezirk Eibach	2,16	12 302,29
1. 2.1952	Gebiete aus den Forstbezirken Zerzabelshof, Forsthof, Kraftshof, Eibach	347,46	12 649,91
1. 7.1953	Gebiete aus den Forstbezirken Forsthof und Eibach und Flächenberichtigung	4,84	12 654,75
1. 4.1955	Flughafengelände und Gebiet aus dem Forstbezirk Zerzabelshof	277,12	12 932,31
1. 1.1956	Kunstakademie und Bereitschaftspolizei	11,13	12 943,34
1. 4.1958	Gebiet aus dem Forstbezirk Erlenstegen	38,86	12 982,17
1. 1.1961	Ausgemeindungen nach Schwaig, Katzwang und dem Forstbezirk Kraftshof, Ein- und Ausgemeindung Mögeldorf und Flächenberichtigungen	- 2,79	12 979,38
31.12.1962	Abgleichung mit Liegenschaftskataster	- 4,75	12 974,34
1. 1.1963	Gebiet aus dem Forstbezirk Forsthof	1,54	12 975,88
31.12.1964	Abgleichung mit Liegenschaftskataster	7,42	12 983,30
1. 1.1966	Eingemeindung aus dem Forstbezirk Eibach (Hafengelände)	483,48	13 466,78
1. 1.1969	Eingemeindungen aus der Stadt Fürth, gemeindefreiem Gebiet Eibacher-Forst und Worzeldorf	251,84	13 718,63
1. 7.1972	Gemeinden Boxdorf (ohne Ortsteile Herboldshof und Steinach), Großgründlach, Neunhof, Katzwang, Worzeldorf, Kornburg, Wolkersdorf (Ortsteil Holzheim), Fischbach, Brunn, Schwaig (Ortsteil Freiland)	4 508,82	18 228,05
1. 1.1974	Gemeindefreie Gebiete der Gemarkungen Forsthof und Fischbach	64,00	18 292,05
1. 7.1974	Gebiet aus der Stadt Erlangen (Gemarkung Tennenlohe)	2,04	18 294,09
1. 1.1976	Flächenberichtigung	11,00	18 305,09
1. 5.1978	Gebiete aus Forst Kleinschwarzenlohe und gemeindefreies Gebiet Kleinschwarzenlohe	7,57	18 312,78
3. 7.1978	Gebiet aus Zerzabelshofer Forst	4,11	18 316,89
Bestand			18 316,89
31.12.1978			18 316,89

54,91

1) Änderungen von weniger als 1 ha sind nicht erfasst

## 1.2. DIE STADTGEBIETSFLÄCHE UND DAS STÄDT. GRUNDEIGENTUM NACH NUTZUNGSARTEN (STAND JEWEILS 31. 12.)

Nutzungsart	Gemeindegebiet				städt. Grundeigentum			
	ha		%		ha		%	
	1977 1)	1978	1977	1978	1977	1978	1977	1978
	1	2	3	4	5	6	7	8
Bebaute Fläche (Hof- und Gebäudeflächen u. die im Zusammenhang liegenden Haus- und Ziergärten bis einschließlich 10 Ar, Ruinengrundstücke usw.)	4 400	4 411	24,0	24,1	728	729	18,4	18,3
Straßen-, Platz- und Wegeland, Sonstiges Verkehrsgelände (Eisenbahn, Flugplätze usw.)	2 800	2 863	15,3	15,6	1 498	1 515	37,9	38,1
öffentliche Parks und sonstige Grünanlagen, Friedhöfe	420	440	2,3	2,4	398	411	10,0	10,3
Spiel- und Sportplätze, Freibäder, sonstige Erholungsflächen	400	434	2,2	2,4	34	36	0,9	0,9
Landwirtschaftlich und gärtnerisch genutzte Flächen (Ackerland, Erwerbsgärten, Grünland, Hutung, Wiesen, Obstanlagen, Baumschulen usw.)	6 500	6 492	35,5	35,4	95	95	2,4	2,4
Forsten und Holzungen (auch wenn abgeholzt, aber zur Wiederaufforstung bestimmt)	2 950	2 914	16,1	15,9	109	109	2,8	2,7
Wasserflächen (Seen, Flüsse, Kanäle, Bäche, Hafenbecken usw.)	330	331	1,8	1,8	112	112	2,8	2,8
Sonstige Flächen	505	432	2,8	2,4	981	972	24,8	24,2
Insgesamt	18 305	18 317	100	100	3 955	3 979	100	100

1) geschätzte Werte

Quelle: Nutzungsarten der Flächenerhebung des Staatl. Vermessungsamtes bzw. Angaben des Städt. Liegenschaftsamtes

**1.3. DIE BODENNUTZUNG NACH HAUPTNUTZUNGS- UND KULTURARTEN NACH DEN ERGEBNISSEN DER BODENNUTZUNGSERHEBUNGEN 1974 BIS 1978**

Art der Nutzung	Fläche in ha				
	1974	1975	1976	1977	1978
	1	2	3	4	5
Ackerland	3 143	3 120	3 120	2 879	2 865
Gartenland (einschl. Haus-, Nutz-, Kleingärten)	747	741	738	1 452	1 455
Obstanlagen	2	2	2	2	1
Baumschulen	13	13	13	16	13
Wiesen	763	768	758	661	654
Mähweiden	48	48	45	7	7
Weiden ohne Hutungen	3	3	2	11	12
Hutungen	47	45	43	15	15
Streuwiesen	6	6	5	5	5
Landwirtschaftlich genutzte Fläche insgesamt	4 772	4 746	4 726	5 049	5 028
nicht mehr landwirtschaftlich genutzte Fläche	832	825	827	1 537	1 603
Waldflächen, Forsten und Holzungen	9 437	9 445	9 450	9 639	9 609
Gewässer	343	345	345	353	348
Öd- und Unland, unkultivierte Moorflächen	1 122	1 126	1 130	882	882
Gebäude- und Hofflächen	4 236	4 245	4 249	4 305	4 402
Wegeland, Eisenbahnen	3 894	3 905	3 927	3 812	3 842
Park- und Grünanlagen, Ziergärten, Friedhöfe Sport-, Flug- und Militärische Übungsplätze	1 365	1 375	1 380	1 047	1 001
Gesamtwirtschaftsfläche <sup>1)</sup>	26 001	26 012	26 034	26 622	26 715

<sup>1)</sup> Die Gesamtwirtschaftsfläche ist größer als das Stadtgebiet, da alle außerhalb liegenden, von Nürnberg aus bewirtschafteten Flächen, mitenthalten sind.

Quelle: Bodennutzungserhebungen des Bayer. Stat. Landesamtes

**1.4. DIE ENTWICKLUNG DES BEVÖLKERUNGSSTANDES NACH DEM JEWEILIGEN GEBIETSSTAND BEI DEN VOLKSZÄHLUNGEN 1812 BIS 1970**

J a h r  (Volkszählung <sup>1)</sup> )	insge- samt	d a v o n			
		Z a h l		%	
		männlich	weiblich	männlich	weiblich
		1	2	3	4
1812	26 569	13 035	13 534	49,1	50,9
1840	46 824	23 161	23 663	49,5	50,5
1849	50 828	25 494	25 334	50,2	49,8
1855	56 398	28 850	27 548	51,2	48,8
1861	62 797	32 507	30 290	51,8	48,2
1864	70 492	36 465	34 027	51,7	48,3
1.12.1871	83 214	41 817	41 397	50,3	49,7
1.12.1875	91 018	45 849	45 169	50,4	49,6
1.12.1880	99 519	48 816	50 703	49,1	50,9
1.12.1885	114 891	56 424	58 467	49,1	50,9
1.12.1890	142 590	70 037	72 553	49,1	50,9
2.12.1895	162 386	79 886	82 500	49,2	50,8
1.12.1900	261 081	130 951	130 130	50,2	49,8
1.12.1905	294 426	145 324	149 102	49,4	50,6
1.12.1910	333 142	162 738	170 404	48,8	51,2
8.10.1919	352 679	165 860	186 819	47,0	53,0
16. 6.1925	392 494	186 555	205 939	47,5	52,5
16. 6.1933	410 438	192 804	217 634	47,0	53,0
17. 5.1939	423 383	199 314	224 069	47,1	52,9
29.10.1946	312 338	139 587	172 751	44,7	55,3
13. 9.1950	362 459	167 583	194 876	46,2	53,8
25. 9.1956	424 306	193 841	230 465	45,7	54,3
6. 6.1961	454 520	208 475	246 045	45,9	54,1
27. 5.1970	473 555	219 781	253 774	46,4	53,6

<sup>1)</sup> Die Angaben für 1812 entstammen einem amtlichen Kommissariatsbericht; ab 1840 sind es die Ergebnisse der Zählungen des Zollvereins, ab 1871 die der amtlichen Volkszählungen. Vor 1925 ortsanwesende Bevölkerung (einschl. Militärpersonen), ab 1925 Wohnbevölkerung. Die Wohnbevölkerung schließt 1939 außer der "ständigen Bevölkerung" die ihrer Dienstpflicht genügenden Angehörigen der Wehrmacht und des Arbeitsdienstes ein. Ständige Bevölkerung 1939: 420 349, davon männlich 196 280 (46,7 %), weiblich 224 069 (53,3 %).



1.5. DIE ENTWICKLUNG DES BEVÖLKERUNGSSTANDES AB 1956 ZUM GEBIETSSTAND AM 31. 12. 1978 UND ZUM JEWEILIGEN GEBIETSSTAND <sup>1)</sup>

Jahr	Gebietsstand am 31.12.1978		jeweiliger Gebietsstand	
	Bevölkerung am Jahresende		Bevölkerung am Jahresende	
	1	2	mittl. (jahresdurchschnittliche) Bevölkerung <sup>2)</sup>	
			3	
1956	444 033	426 858	423 021	
1957	452 023	434 398	430 474	
1958	459 726	441 367	437 468	
1959	467 980	448 900	444 800	
1960	478 336	458 401	452 990	
1961	480 270	459 477	458 378	
1962	485 274	463 780	461 702	
1963	488 671	466 178	465 499	
1964	493 123	469 132	467 656	
1965	497 634	472 262	471 415	
1966	496 737	469 799	471 790	
1967	493 819	465 797	467 342	
1968	500 356	470 778	467 651	
1969	507 965	477 108	474 271	
1970	509 631	478 181	474 413	
1971	513 714	480 407	479 697	
1972	514 981	514 976	496 947	
1973	514 666	514 657	514 874	
1974	509 813	509 813	512 480	
1975	499 060	499 060	504 154	
1976	492 447	492 447	495 574	
1977	488 755	488 755	490 455	
1978	485 801	485 801	486 994	

1) Fortschreibung für die Jahre 1956 bis 1960 nach den Ergebnissen der Wohnungsstatistik vom 25.9.1956  
 Fortschreibung für die Jahre 1961 bis 1969 nach den Ergebnissen der Volkszählung vom 6.6.1961  
 Fortschreibung für die Jahre 1970 bis 1978 nach den Ergebnissen der Volkszählung vom 27.5.1970

2) Jahresmittel berechnet aus den amtlichen Einwohnerzahlen zum 1.1., 31.3, 30.6, 30.9. und 31.12.

Altersaufbau am 31.12.1978

(Einwohnerzahl: 485801)

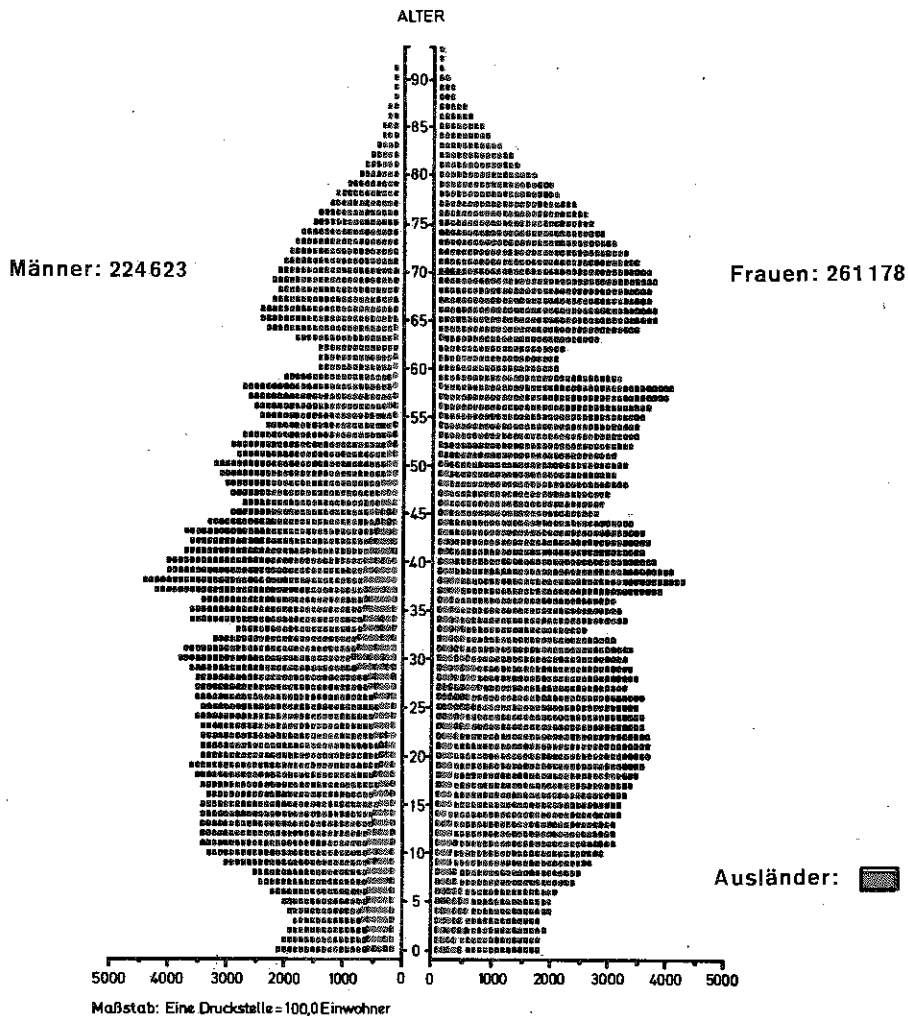

1.6. DIE FORTGESCHRIEBENE WOHNBEVÖLKERUNG NACH SIEBEN ALTERSGRUPPEN,  
GESCHLECHT UND STAATSANGEHÖRIGKEIT 1970 BIS 1978 (STAND JEWEILS  
JAHRESENDE)

	Z a h l											
	insgesamt				d a v o n							
					männlich				weiblich			
	1970	1976	1977	1978	1970	1976	1977	1978	1970	1976	1977	1978
1	2	3	4	5	6	7	8	9	10	11	12	
Bevölkerung insgesamt	478 181	492 447	488 755	485 801	222 761	227 337	225 597	224 623	255 420	265 110	263 158	261 178
davon im Alter von ... bis unter ... Jahren												
0 - 6	34 404	24 890	23 650	22 887	17 729	12 411	11 892	11 584	16 675	12 479	11 758	11 303
6 - 15	49 650	56 201	54 498	52 205	25 247	28 942	28 070	26 986	24 403	27 259	26 428	25 219
15 - 25	61 080	67 267	68 063	69 582	30 424	32 560	33 212	34 183	30 656	34 707	34 851	35 399
25 - 45	140 933	143 265	142 527	141 913	73 018	73 282	72 616	72 260	67 915	69 983	69 911	69 653
45 - 60	87 203	88 824	89 976	91 256	36 553	39 257	40 012	40 850	50 650	49 567	49 964	50 406
60 - 65	33 488	27 456	24 096	20 946	13 575	10 996	9 559	8 304	19 913	16 460	14 537	12 642
65 und mehr	71 423	84 544	85 945	87 012	26 215	29 889	30 236	30 456	45 208	54 655	55 709	56 556
Deutsche insgesamt	443 528	446 756	442 180	437 213	201 421	202 783	200 579	198 419	242 107	243 973	241 601	238 794
davon im Alter von ... bis unter ... Jahren												
0 - 6	31 359	18 268	17 093	16 360	16 128	9 204	8 659	8 332	15 231	9 064	8 434	8 028
6 - 15	46 991	49 885	47 657	44 415	23 900	25 480	24 330	22 687	23 091	24 405	23 327	21 728
15 - 25	53 349	60 648	61 494	62 675	26 449	29 640	30 068	30 619	26 900	31 008	31 426	32 056
25 - 45	123 277	122 666	121 860	121 150	60 938	61 551	61 155	60 982	62 339	61 115	60 705	60 168
45 - 60	84 395	84 461	85 318	86 050	34 611	36 635	37 246	37 753	49 784	47 826	48 072	48 297
60 - 65	33 190	27 027	23 671	20 478	13 385	10 742	9 298	8 023	19 805	16 285	14 373	12 455
65 und mehr	70 967	83 801	85 087	86 085	26 010	29 531	29 823	30 023	44 957	54 270	55 264	56 062
Ausländer insgesamt	34 653	45 691	46 575	48 588	21 340	24 554	25 018	26 204	13 313	21 137	21 557	22 384
davon im Alter von ... bis unter ... Jahren												
0 - 6	3 045	6 662	6 557	6 527	1 601	3 207	3 233	3 252	1 444	3 415	3 324	3 275
6 - 15	2 659	6 316	6 841	7 790	1 347	3 462	3 740	4 299	1 312	2 854	3 101	3 491
15 - 25	7 731	6 619	6 569	6 907	3 975	2 920	3 144	3 564	3 756	3 699	3 425	3 343
25 - 45	17 656	20 599	20 667	20 763	12 080	11 731	11 461	11 278	5 576	8 868	9 206	9 485
45 - 60	2 808	4 363	4 658	5 206	1 942	2 622	2 766	3 097	866	1 741	1 892	2 109
60 - 65	298	429	425	468	190	254	261	281	108	175	164	187
65 und mehr	456	743	858	927	205	358	413	433	251	385	445	494

%												
insgesamt				d a v o n								
				männlich				weiblich				
1970	1976	1977	1978	1970	1976	1977	1978	1970	1976	1977	1978	
13	14	15	16	17	18	19	20	21	22	23	24	
100	100	100	100	46,6	46,2	46,2	46,2	53,4	53,8	53,8	53,8	Bevölkerung insgesamt
												davon im Alter von ... bis unter ... Jahren
7,2	5,1	4,8	4,7	8,0	5,5	5,3	5,2	6,5	4,7	4,5	4,3	0 - 6
10,4	11,4	11,2	10,7	11,3	12,7	12,4	12,0	9,6	10,3	10,0	9,7	6 - 15
12,8	13,7	13,9	14,3	13,7	14,3	14,7	15,2	12,0	13,1	13,2	13,6	15 - 25
29,5	29,1	29,2	29,2	32,8	32,2	32,2	32,2	26,6	26,4	26,6	26,7	25 - 45
18,2	18,0	18,4	18,8	16,4	17,3	17,7	18,2	19,8	18,7	19,0	19,3	45 - 60
7,0	5,6	4,9	4,3	6,1	4,8	4,2	3,7	7,8	6,2	5,5	4,8	60 - 65
14,9	17,2	17,6	17,9	11,8	13,2	13,4	13,6	17,7	20,6	21,2	21,7	65 und mehr
92,8	90,7	90,5	90,0	45,4	45,4	45,4	45,4	54,6	54,6	54,6	54,6	Deutsche insgesamt
												davon im Alter von ... bis unter ... Jahren
7,1	4,1	3,9	3,7	8,0	4,5	4,3	4,2	6,3	3,7	3,5	3,4	0 - 6
10,6	11,2	10,8	10,2	11,9	12,6	12,1	11,4	9,5	10,0	9,7	9,1	6 - 15
12,0	13,6	13,9	14,3	13,1	14,6	15,0	15,4	11,1	12,7	13,0	13,4	15 - 25
27,8	27,5	27,6	27,7	30,3	30,4	30,5	30,7	25,8	25,1	25,1	25,2	25 - 45
19,0	18,9	19,3	19,7	17,2	18,1	18,6	19,0	20,6	19,6	19,9	20,2	45 - 60
7,5	6,1	5,4	4,7	6,7	5,3	4,6	4,0	8,2	6,7	5,9	5,2	60 - 65
16,0	18,8	19,2	19,7	12,9	14,6	14,9	15,1	18,6	22,2	22,9	23,5	65 und mehr
7,3	9,3	9,5	10,0	61,6	53,7	53,7	53,9	38,4	46,3	46,3	46,1	Ausländer insgesamt
												davon im Alter von ... bis unter ... Jahren
8,8	14,5	14,1	13,4	7,5	13,1	12,9	12,4	10,9	16,2	15,4	14,6	0 - 6
7,7	13,8	14,7	16,0	6,3	14,1	14,9	16,4	9,9	13,5	14,4	15,6	6 - 15
22,3	14,5	14,1	14,2	18,6	11,9	12,6	13,6	28,2	17,5	15,9	14,9	15 - 25
51,0	45,1	44,4	42,7	56,6	47,8	45,8	43,0	41,9	42,0	42,7	42,4	25 - 45
8,1	9,6	10,0	10,7	9,1	10,7	11,1	11,8	6,5	8,2	8,8	9,4	45 - 60
0,9	0,9	0,9	1,0	0,9	1,0	1,0	1,1	0,8	0,8	0,8	0,8	60 - 65
1,3	1,6	1,8	1,9	1,0	1,5	1,7	1,7	1,9	1,8	2,1	2,2	65 und mehr

1.7. DIE WOHNBERECHTIGTEN AUSLÄNDER NACH STAATSANGEHÖRIGKEIT UND AUFENTHALTSDAUER AM 30. 9. 1978 1)

Staatsangehörigkeit	insgesamt (= 100 %)		Aufenthaltsdauer in Nürnberg von ... bis unter ... Jahre									
			0 - 1		1 - 3		3 - 5		5 - 8		8 u. mehr	
	in P r o z e n t e n											
	männl.	weibl.	m	w	m	w	m	w	m	w	m	w
1	2	3	4	5	6	7	8	9	10	11	12	
Staaten der Europäischen Gemeinschaft.												
insgesamt	5 198	3 456	16,0	16,1	20,3	20,6	12,2	13,3	17,9	20,5	33,6	29,5
davon 0 bis unter 15 Jahre	1 046	1 002	17,6	16,5	25,2	23,3	17,8	18,6	21,8	22,0	17,6	19,6
15 bis unter 25 Jahre	1 058	866	31,3	24,5	29,7	26,4	9,7	12,0	14,0	17,7	15,2	19,4
25 bis unter 45 Jahre	2 206	1 166	12,1	12,7	18,7	17,9	11,6	12,0	18,7	22,4	38,9	35,1
45 bis unter 65 Jahre	827	364	5,7	7,2	7,8	10,0	9,7	8,6	15,8	18,9	61,0	55,3
65 u. mehr Jahren	61	58	1,7	3,5	5,0	10,5	11,7	-	13,3	10,5	68,3	75,4
darunter Italien												
insgesamt	4 715	2 944	15,7	15,0	19,8	19,9	11,8	13,2	18,3	21,8	34,4	30,1
davon 0 bis unter 15 Jahre	993	942	17,9	17,1	25,1	22,9	18,0	18,9	21,9	22,3	17,1	18,7
15 bis unter 25 Jahre	974	739	30,5	20,2	28,8	25,1	9,9	12,9	15,1	20,3	15,7	21,5
25 bis unter 45 Jahre	1 954	915	11,6	11,9	17,6	16,4	10,4	9,6	19,1	23,3	41,3	38,8
45 bis unter 65 Jahre	750	318	4,9	6,7	7,6	10,5	10,0	8,6	16,1	20,7	61,5	53,5
65 u. mehr Jahre	44	30	2,3	6,7	4,7	6,7	9,3	-	9,3	6,7	74,4	80,0
Ausgewählte Gastarbeiterländer (außerhalb der EG)												
insgesamt	20 387	15 335	11,8	10,3	15,9	15,1	15,9	16,5	29,7	31,4	26,6	26,7
davon 0 bis unter 15 Jahre	6 683	3 983	20,8	17,6	31,1	29,0	22,7	23,4	17,5	20,5	8,0	9,5
15 bis unter 25 Jahre	1 952	2 186	16,7	13,2	19,0	16,8	14,7	19,8	29,5	33,4	20,1	16,8
25 bis unter 45 Jahre	9 493	7 895	6,1	5,9	7,3	8,7	13,4	13,5	39,6	38,1	33,7	33,7
45 bis unter 65 Jahre	2 214	1 211	4,5	8,1	5,1	8,0	7,7	7,6	24,9	21,4	57,7	54,9
65 u. mehr Jahre	45	60	11,1	35,0	6,7	11,7	4,4	13,3	20,0	8,3	57,8	31,7
davon Griechenland												
insgesamt	4 439	4 030	7,6	7,4	13,6	11,1	13,4	13,6	27,1	29,0	38,3	39,0
davon 0 bis unter 15 Jahre	1 508	1 296	10,2	11,2	24,2	19,9	21,4	23,3	25,8	29,2	18,3	16,5
15 bis unter 25 Jahre	405	508	16,4	9,6	18,4	10,6	13,0	13,5	25,1	35,9	27,1	30,4
25 bis unter 45 Jahre	1 916	1 831	5,3	4,0	6,4	5,9	9,4	8,5	31,1	28,7	47,8	52,7
45 bis unter 65 Jahre	595	383	2,1	6,2	6,3	6,5	6,4	5,1	19,3	20,8	65,9	61,4
65 u. mehr Jahre	15	12	28,6	50,0	14,3	-	-	8,3	7,1	8,3	50,0	33,3
davon Jugoslawien												
insgesamt	4 794	4 291	10,9	10,6	12,1	15,3	16,0	17,6	34,5	32,1	26,5	24,3
davon 0 bis unter 15 Jahre	990	1 092	21,9	19,7	29,6	32,2	25,7	24,9	17,5	18,8	5,4	4,4
15 bis unter 25 Jahre	168	520	24,9	14,1	19,5	18,3	16,6	21,8	23,7	37,2	15,4	8,6
25 bis unter 45 Jahre	3 016	2 365	7,1	5,2	7,2	8,0	14,1	14,3	41,3	38,0	30,4	34,5
45 bis unter 65 Jahre	603	295	8,2	12,5	5,9	6,4	9,7	10,8	31,9	26,9	44,2	43,4
65 u. mehr Jahre	17	19	16,7	26,3	11,1	15,8	8,3	10,5	16,7	10,5	47,2	36,8
davon Spanien												
insgesamt	1 538	1 330	4,7	4,0	8,1	8,4	10,1	11,5	25,1	28,3	52,1	47,8
davon 0 bis unter 15 Jahre	359	309	10,6	7,2	19,8	19,9	23,9	21,6	21,2	27,4	24,5	24,0
15 bis unter 25 Jahre	191	211	7,8	7,0	10,0	9,0	10,6	12,6	28,3	27,1	43,3	44,2
25 bis unter 45 Jahre	626	556	2,2	1,5	4,2	4,2	6,6	7,6	32,7	35,2	54,3	51,4
45 bis unter 65 Jahre	357	243	1,5	2,6	2,1	3,5	2,1	5,2	14,2	15,7	80,1	72,9
65 u. mehr Jahre	5	11	-	10,0	-	-	-	40,0	20,0	-	80,0	50,0
davon Türkei												
insgesamt	9 571	5 729	15,0	13,3	20,0	18,9	17,9	18,7	29,2	33,2	17,9	15,9
davon 0 bis unter 15 Jahre	3 787	1 311	25,3	24,1	34,9	36,7	22,3	22,8	14,0	12,3	3,4	4,2
15 bis unter 25 Jahre	1 180	949	17,0	15,8	20,4	20,6	15,7	23,4	31,9	31,4	15,1	8,8
25 bis unter 45 Jahre	3 915	3 142	6,3	8,2	8,1	11,4	15,7	16,6	43,2	43,8	26,8	20,0
45 bis unter 65 Jahre	680	309	4,8	10,3	4,8	14,4	9,8	9,1	28,4	21,0	52,1	45,1
65 u. mehr Jahre	9	18	-	47,4	-	21,1	11,1	5,3	33,3	10,5	55,6	15,8
Ausländer												
insgesamt	29 849	22 016	13,6	12,2	17,0	16,5	14,5	15,5	25,6	27,6	29,3	28,2
davon 0 bis unter 15 Jahre	8 218	5 460	20,3	17,3	29,8	27,3	21,7	22,1	18,0	20,8	10,2	12,4
15 bis unter 25 Jahre	3 573	3 480	24,2	17,4	22,5	20,4	12,4	16,9	21,3	26,7	19,6	18,5
25 bis unter 45 Jahre	13 731	10 445	9,2	7,9	11,1	11,2	12,9	13,6	33,2	34,3	33,5	33,1
45 bis unter 65 Jahre	3 924	2 202	5,8	10,6	6,7	9,5	8,0	8,3	19,8	17,8	59,6	53,8
65 u. mehr Jahre	403	429	8,8	18,5	7,9	12,5	7,1	4,2	12,3	11,1	63,9	53,8

1) Auszählung des Bundesverwaltungsamtes Köln; die Aufenthaltsdauer aus Einwohnerdatei

1.8. DIE WOHNBERECHTIGTEN AUSLÄNDER NACH IHRER STAATSANGEHÖRIGKEIT 1974 BIS 1978  
(AUSWERTUNG DES AUSLÄNDERZENTRALREGISTERS DURCH DAS BUNDESVERWALTUNGSAMT, KÖLN)

Staatsangehörigkeit	Z a h l					%				
	11.11. 1974	30.09. 1975	30.09. 1976	30.09. 1977	30.09. 1978	11.11. 1974	30.09. 1975	30.09. 1976	30.09. 1977	30.09. 1978
	1	2	3	4	5	6	7	8	9	10
Europäische Staaten	53 902	51 579	48 281	48 006	49 294	95,7	95,7	95,3	95,3	95,1
davon Staaten der Europäi- schen Gemeinschaft	9 421	8 745	8 275	8 479	8 654	16,7	16,2	16,3	16,8	16,7
davon Belgien	45	49	53	54	60	0,1	0,1	0,1	0,1	0,1
Dänemark	30	26	33	32	34	0,1	0,1	0,1	0,1	0,1
Frankreich	334	335	329	333	339	0,6	0,6	0,6	0,7	0,7
Großbritannien u. Nordirland	305	290	287	333	370	0,5	0,5	0,6	0,7	0,7
Irland	26	21	20	28	21	0,0	0,0	0,0	0,1	0,0
Italien	8 500	7 834	7 371	7 524	7 659	15,1	14,5	14,6	14,9	14,8
Luxemburg	6	5	4	5	4	0,0	0,0	0,0	0,0	0,0
Niederlande	175	185	178	170	167	0,3	0,3	0,4	0,3	0,3
sonstige europäische Staaten	44 481	42 834	40 006	40 473	40 640	79,0	79,4	79,0	80,3	78,4
darunter Griechenland	10 613	10 065	9 150	8 729	8 469	18,8	18,7	18,1	17,3	16,3
Jugoslawien	10 492	9 759	8 855	8 750	9 085	18,6	18,1	17,5	17,4	17,5
Österreich	2 104	1 994	1 939	1 868	1 806	3,7	3,7	3,8	3,7	3,5
Polen	521	565	572	561	675	0,9	1,1	1,1	1,1	1,3
Portugal	475	447	436	413	415	0,8	0,8	0,9	0,8	0,8
Schweiz	134	136	150	150	152	0,2	0,3	0,3	0,3	0,3
Spanien	4 294	3 810	3 315	3 033	2 868	7,6	7,1	6,5	6,0	5,5
Tschechoslowakei	987	987	969	917	939	1,8	1,8	1,9	1,8	1,8
Türkei	13 976	14 222	13 759	14 303	15 300	24,8	26,4	27,2	28,4	29,5
Ungarn	327	309	344	310	330	0,6	0,6	0,7	0,6	0,6
UdSSR	106	104	93	91	110	0,2	0,2	0,2	0,2	0,2
Amerikanische Staaten	1 074	1 109	1 127	1 127	1 171	1,9	2,1	2,2	2,2	2,3
davon USA	875	907	911	910	918	1,6	1,7	1,8	1,8	1,8
Kanada	56	51	51	50	54	0,1	0,1	0,1	0,1	0,1
Mittel- u. Südamerika	143	151	165	167	199	0,3	0,3	0,3	0,3	0,4
Afrikanische Staaten	261	258	274	290	311	0,5	0,5	0,5	0,6	0,6
Asiatische Staaten	725	599	576	596	722	1,3	1,1	1,1	1,2	1,4
Australien u. Neuseeland	56	61	66	70	69	0,1	0,1	0,1	0,1	0,1
Staatenlose	238	242	240	229	227	0,4	0,5	0,5	0,5	0,4
Ausländer mit ungeklärter Staatsangehörigkeit	72	74	79	75	71	0,1	0,1	0,2	0,1	0,1
Ausländer insgesamt	56 328	53 922	50 643	50 393	51 865	100,0	100,0	100,0	100,0	100,0

1.9. BEVÖLKERUNGSVORAUSRECHNUNG 1977 FÜR DIE STADT NÜRNBERG NACH STAATSANGEHÖRIGKEIT, ALTER UND GESCHLECHT BIS 1990 (IN TSD.) 1)

Alter von ... bis unter ... Jahre		Deutsche				Ausländer				zusammen			
		1976	1980	1985	1990	1976	1980	1985	1990	1976	1980	1985	1990
		1	2	3	4	5	6	7	8	9	10	11	12
0 - 3	i	8,4	8,3	8,4	8,4	3,4	3,6	3,7	3,8	11,8	11,8	12,1	12,2
	m	4,2	4,2	4,3	4,3	1,6	1,8	1,9	1,9	5,8	6,0	6,1	6,2
	w	4,2	4,1	4,1	4,1	1,8	1,8	1,8	1,9	6,0	5,8	5,9	6,0
3 - 6	i	9,9	8,4	8,4	8,5	3,2	3,3	3,5	3,7	13,1	11,7	11,9	12,1
	m	5,0	4,2	4,2	4,3	1,6	1,7	1,8	1,9	6,6	5,9	6,1	6,2
	w	4,9	4,2	4,1	4,2	1,6	1,6	1,7	1,8	6,5	5,8	5,8	5,9
6 - 10	i	20,5	13,0	11,7	11,6	3,1	4,2	4,3	4,5	23,5	17,2	16,0	16,1
	m	10,4	6,5	5,8	5,8	1,7	2,2	2,3	2,4	12,1	8,7	8,2	8,2
	w	10,0	6,5	5,8	5,8	1,4	2,1	2,0	2,1	11,4	8,6	7,8	7,9
10 - 15	i	29,4	26,0	16,3	15,1	3,2	4,0	5,1	5,2	32,7	30,0	21,4	20,3
	m	15,1	13,3	8,2	7,6	1,8	2,2	2,7	2,8	16,8	15,5	10,9	10,4
	w	14,4	12,8	8,1	7,6	1,5	1,8	2,4	2,4	15,8	14,5	10,5	9,9
15 - 18	i	17,7	18,1	14,9	9,8	1,6	2,1	2,5	2,9	19,3	20,2	17,4	12,7
	m	8,8	9,2	7,5	4,8	0,9	1,2	1,4	1,6	9,6	10,4	8,9	6,4
	w	8,9	8,9	7,4	5,0	0,7	0,9	1,1	1,3	9,6	9,8	8,5	6,3
18 - 25	i	43,0	43,1	43,1	36,9	5,0	5,8	6,5	7,0	48,0	48,9	49,6	43,9
	m	20,9	20,7	20,8	17,5	2,1	2,7	3,1	3,4	22,9	23,4	23,9	20,9
	w	22,1	22,4	22,3	19,3	3,0	3,1	3,4	3,7	25,1	25,5	25,7	23,0
25 - 45	i	122,7	120,7	113,7	112,8	20,6	22,2	23,2	23,8	143,3	142,9	136,9	136,6
	m	61,6	60,1	56,3	55,1	11,7	12,5	13,1	13,4	73,3	72,6	69,4	68,5
	w	61,1	60,5	57,4	57,7	8,9	9,7	10,1	10,4	70,0	70,3	67,6	68,1
45 - 60	i	84,5	85,8	87,8	85,6	4,4	5,3	6,2	6,8	88,8	91,2	94,0	92,4
	m	36,6	38,6	41,5	40,9	2,6	3,3	3,9	4,2	39,3	41,9	45,4	45,1
	w	47,8	47,2	46,3	44,7	1,7	2,0	2,3	2,6	49,6	49,3	48,6	47,3
60 - 65	i	27,0	21,5	26,9	25,4	0,4	0,5	0,6	0,7	27,5	22,0	27,6	26,1
	m	10,7	8,3	10,4	11,4	0,3	0,3	0,4	0,5	11,0	8,6	10,8	11,9
	w	16,3	13,2	16,6	14,1	0,2	0,2	0,2	0,2	16,5	13,4	16,8	14,3
65 - 75	i	55,4	52,4	41,9	40,8	0,5	0,5	0,5	0,6	55,9	52,9	42,4	41,4
	m	20,7	19,1	15,0	14,5	0,3	0,3	0,3	0,4	21,0	19,4	15,3	14,9
	w	34,7	33,3	26,9	26,3	0,2	0,2	0,2	0,2	34,9	33,5	27,1	26,6
75 u. mehr	i	28,4	31,9	34,7	33,4	0,3	0,2	0,2	0,2	28,6	32,2	34,9	33,6
	m	8,8	10,2	10,8	10,2	0,1	0,1	0,1	0,1	8,9	10,3	10,9	10,3
	w	19,6	21,8	23,9	23,2	0,2	0,1	0,1	0,1	19,7	21,9	24,0	23,3
insgesamt	i	446,8	429,3	407,8	388,3	45,7	51,7	56,5	59,2	492,4	481,0	464,3	447,5
	m	202,8	194,4	184,8	176,4	24,6	28,3	31,0	32,6	227,3	222,7	215,8	208,9
	w	244,0	234,8	223,0	212,0	21,1	23,5	25,4	26,6	265,1	258,3	248,5	238,6
davon													
0 - 6	i	18,3	16,7	16,8	16,8	6,6	6,9	7,3	7,5	24,9	23,6	24,0	24,3
	m	9,2	8,4	8,5	8,5	3,2	3,5	3,7	3,8	12,4	12,0	12,2	12,4
	w	9,1	8,3	8,3	8,3	3,4	3,3	3,5	3,6	12,5	11,6	11,8	11,9
6 - 15	i	49,9	39,0	28,0	26,7	6,3	8,2	9,4	9,7	56,2	47,3	37,4	36,4
	m	25,5	19,8	14,0	13,4	3,5	4,4	5,0	5,2	28,9	24,2	19,0	18,6
	w	24,4	19,2	14,0	13,3	2,9	3,8	4,4	4,5	27,3	23,1	18,4	17,8
15 - 65	i	294,8	289,2	286,5	270,5	32,0	35,9	39,0	41,2	326,8	325,1	325,5	311,8
	m	138,6	136,9	136,5	129,8	17,5	20,0	21,9	23,0	156,1	156,9	158,3	152,8
	w	156,2	152,2	150,0	140,8	14,5	15,9	17,1	18,2	170,7	168,2	167,2	159,0
65 u. mehr	i	83,8	84,4	76,6	74,2	0,7	0,7	0,8	0,8	84,5	85,1	77,4	75,0
	m	29,5	29,3	25,8	24,7	0,4	0,4	0,4	0,5	29,9	29,7	26,2	25,1
	w	54,3	55,1	50,8	49,6	0,4	0,4	0,3	0,3	54,7	55,4	51,1	49,9

1) Differenzen durch Rundung

Anmerkung:  
 Die Vorausrechnung erfolgte unter Berücksichtigung der gesamten Bevölkerung (Deutsche und Ausländer) auf der Grundlage einer Status-quo-Methode. Die Ausgangsbasis bildete die zum Jahresende 1976 amtlich fortgeschriebene Wohnbevölkerung in der Gliederung nach einzelnen Altersjahren, Geschlecht und Staatsangehörigkeit.  
 Als Grundlage für den Ansatz der Sterbewahrscheinlichkeiten dienten die Werte der bayerischen Sterbetafel 1970/73, allerdings um 5 % reduziert. Die der Bevölkerung jährlich zugerechneten Geborenen ergaben sich aus der Multiplikation der 15 bis 45-jährigen Frauen mit den altersspezifischen Fruchtbarkeitsziffern der Jahre 1973-1975.  
 Die Zu- und Fortzüge wurden nicht als Wanderungssaldo in das Modell eingegeben sondern die Fortzüge aufgrund altersspezifischer Fortzugswahrscheinlichkeiten vom Modell errechnet. Bei den Deutschen wurden insgesamt ein Wanderungsverlust von 2000 Personen in die beiden angrenzenden Stadtregionen, ein Wanderungsgewinn von 1000 Personen vom weiteren Umland Nürnbergs und eine ausgeglichene Wanderungsbilanz gegenüber dem übrigen Bayern und dem übrigen Bundesgebiet pro Jahr angenommen. Bei den Ausländern wurde ein ausgeglichener Wanderungssaldo zugrunde gelegt.

# Der Altersaufbau der Bevölkerung in Nürnberg 1976 und 1990

## Deutsche

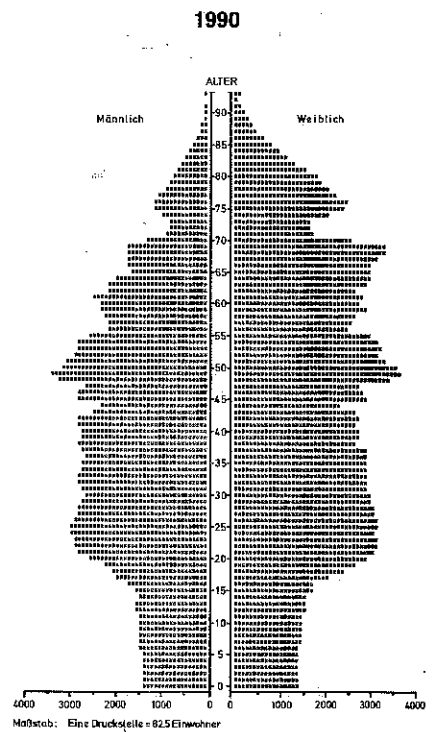
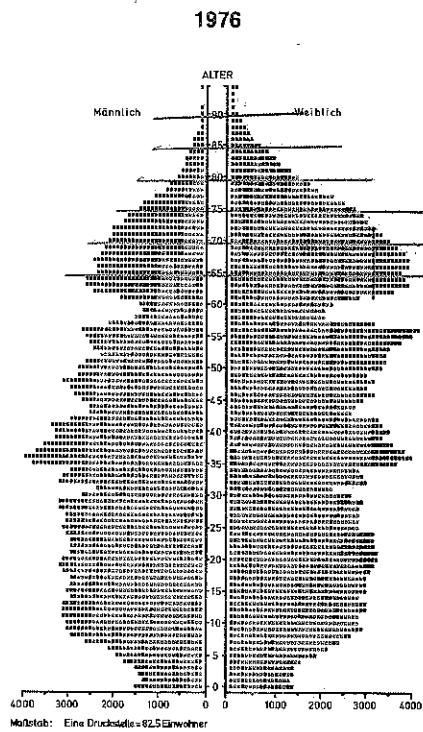

## Ausländer

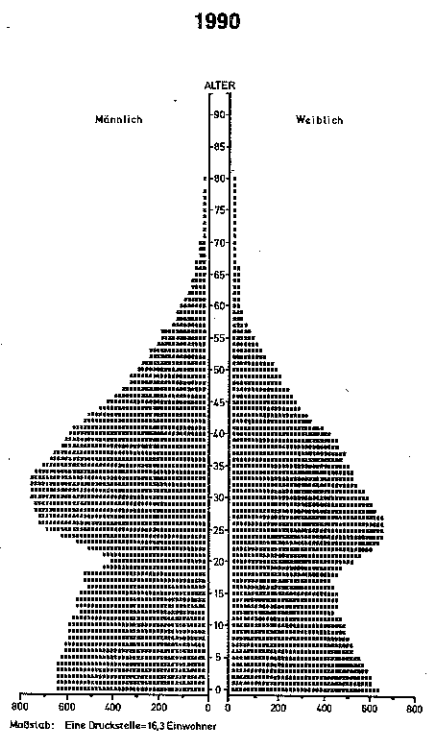
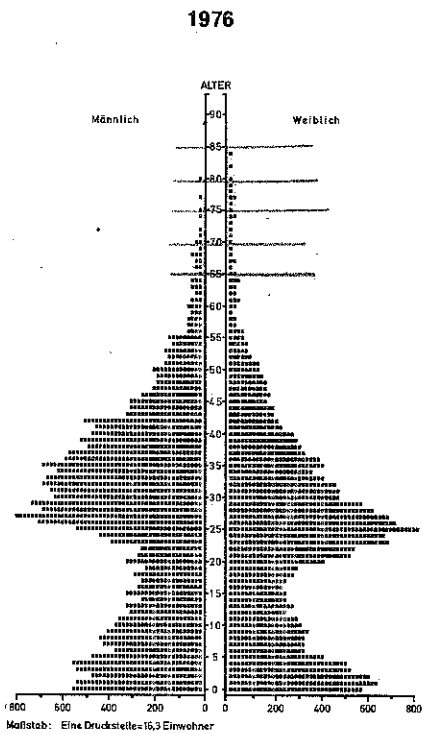

## 2. Bevölkerungsbewegung

Die natürliche Bevölkerungsbewegung, bestehend aus Geburten, Sterbefällen und Eheschließungen, wird statistisch durch Auswertung der standesamtlichen Unterlagen erfaßt. Für die Statistik der Ehescheidungen bilden die Unterlagen des zuständigen Landgerichts die Grundlage. Den hier veröffentlichten Tabellen liegen die so ermittelten Ergebnisse des Statistischen Landesamts zugrunde.

Bei den Wanderungen werden alle Personen gezählt, die bei einem Wohnsitzwechsel die Gemeindegrenzen überschreiten und zwar bei der Gemeinde des bisherigen Wohnsitzes als Wegzüge, bei der Gemeinde des neuen Wohnsitzes als Zuzüge. Grundlage der Wanderungsstatistik bilden die An- und Abmeldungen bei den Gemeinden. Die amtliche Wanderungsstatistik berücksichtigt dabei grundsätzlich nur die Anmeldungen, die dem angegebenen neuen Wohnsitz als Zuzug, dem bisherigen Wohnsitz als Fortzug angerechnet werden. Die Abmeldungen sind allein in den Fällen heranzuziehen, in denen keine Anmeldungen erfolgen, d. h. bei Fortzügen ins Ausland und bei Aufgabe eines Zweitwohnsitzes mit Rückkehr zum Hauptwohnsitz.

Die hier vorgelegten Wanderungsdaten entstammen der landesamtlichen Statistik. Die Angaben der Tabelle 2.8 werden dabei vom Bayer. Statistischen Landesamt kreisweise veröffentlicht, die Angaben der Tabellen 2.9 - 2.12 werden durch nachträgliche eigene Aufbereitung der Nürnberger Wanderungsfälle ermittelt.

Abschluß dieses Abschnitts bilden 4 Übersichten über die Umzüge. Ein Umzug ist jeder Wohnungswechsel innerhalb Nürnbergs. Bei den Angaben der Tabelle 2.13 wurden alle Umzugsmeldungen ausgezählt, während bei den Daten der Tabellen 2.14 bis 2.16 nur die kleinräumig zuordenbaren Fälle nach den Einwohnerdaten aufgeführt sind.

### 2.1. DIE ELEMENTE DER BEVÖLKERUNGSBEWEGUNG 1974 BIS 1978

B e z e i c h n u n g	Z a h l					auf 1 000 Einwohner insgesamt bzw. auf 1 000 deutsche oder 1 000 ausländische Einwohner				
	1974	1975	1976	1977	1978	1974	1975	1976	1977	1978
	1	2	3	4	5	6	7	8	9	10
Eheschließungen	2 948	2 982	2 749	2 772	2 520	5,8	5,9	5,5	5,7	5,2
Geburten insges.	4 521	4 220	4 189	3 936	3 821	8,8	8,4	8,5	8,0	7,8
davon Deutsche	2 939	2 790	2 968	2 897	2 868	6,4	6,1	6,6	6,5	6,5
Ausländer	1 582	1 430	1 221	1 039	953	30,1	28,3	26,1	22,5	20,0
Sterbefälle insges.	6 457	6 705	6 453	6 312	6 337	12,6	13,3	13,0	12,9	13,0
davon Deutsche	6 347	6 610	6 360	6 243	6 245	13,8	14,6	14,2	14,0	14,2
Ausländer	110	95	93	69	92	2,1	1,9	2,0	1,5	1,9
Geburtenüberschuß (+) bzw. Sterbefallüberschuß(-) insges.	-1 936	-2 485	-2 264	-2 376	-2 516	- 3,8	- 4,9	- 4,6	- 4,8	- 5,2
davon bei Deutschen	-3 408	-3 820	-3 392	-3 346	-3 377	- 7,4	- 8,4	- 7,6	- 7,5	- 7,7
Ausländern	+1 472	+1 335	+1 128	+ 970	+ 861	+28,0	+26,4	+24,1	+21,0	+18,1
Zuzüge insges.	31 239	24 900	23 870	25 773	26 576	61,0	49,4	48,1	52,5	54,7
davon Deutsche	18 417	17 838	17 111	17 973	18 132	40,1	39,3	38,1	40,4	41,5
Ausländer	12 822	7 062	6 759	7 800	8 444	243,8	139,8	144,5	169,1	173,8
Wegzüge insges.	34 156	33 168	28 219	27 089	27 028	66,7	65,8	56,9	55,2	55,6
davon Deutsche	21 016	19 484	18 146	19 203	19 728	45,7	42,9	40,4	43,2	45,1
Ausländer	13 140	13 684	10 073	7 886	7 300	249,9	270,9	215,3	170,9	150,2
Wanderungssaldo insges.	-2 917	-8 268	-4 349	-1 316	- 452	- 5,7	- 16,4	- 8,8	- 2,7	- 0,9
davon bei Deutschen	-2 599	-1 646	-1 035	-1 230	-1 596	- 5,7	- 3,6	- 2,3	- 2,8	- 3,7
Ausländern	- 318	-6 622	-3 314	- 86	1 144	- 6,0	-131,1	-70,9	- 1,9	-23,5



**GEBURTEN, STERBEFÄLLE UND EHE SCHLIESSUNGEN  
IN DEN JAHREN 1961-1978 (AUF 1000 EINWOHNER)**

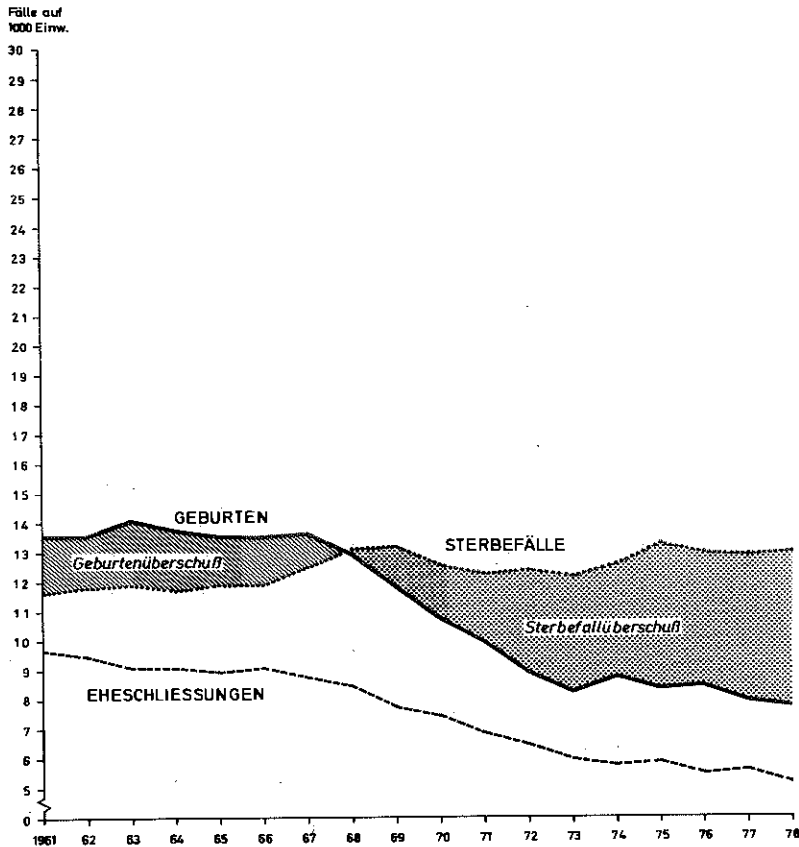

**GEBURTEN NACH STAATSANGEHÖRIGKEIT  
IN DEN JAHREN 1968-78 (AUF 1000 EINWOHNER)**

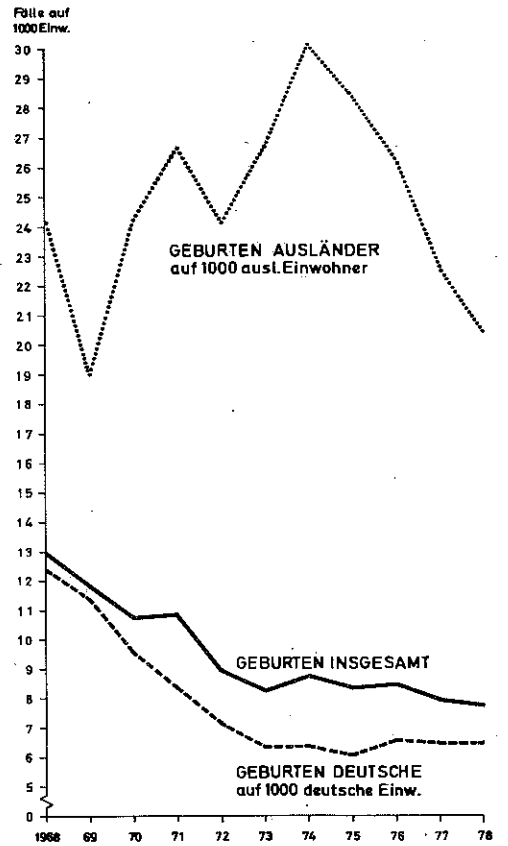

**2.2. DIE LEBENDGEBORENEN NACH DER STAATSANGEHÖRIGKEIT UND NACH EHELICHKEIT**

	Z a h l					%				
	1974	1975	1976	1977	1978	1974	1975	1976	1977	1978
	1	2	3	4	5	6	7	8	9	10
Lebendgeborene insgesamt	4 521	4 220	4 189	3 936	3 821	100	100	100	100	100
davon männlich	2 269	2 186	2 110	2 055	2 029	50,2	51,8	50,4	52,2	53,1
weiblich	2 252	2 034	2 079	1 881	1 792	49,8	48,2	49,6	47,8	46,9
darunter nichtehelich	381	357	385	347	386	8,4	8,5	9,2	8,8	10,1
in %	8,4	8,5	9,2	8,8	10,1	-	-	-	-	-
Lebendgeborene Deutsche insg. <sup>1)</sup>	2 939	2 790	2 968	2 897	2 868	65,0	66,1	70,9	73,6	75,1
davon männlich	1 479	1 427	1 502	1 499	1 535	50,3	51,1	50,6	51,7	53,5
weiblich	1 460	1 363	1 466	1 398	1 333	49,7	48,9	49,4	48,3	46,5
darunter nichtehelich	280	271	314	282	334	9,5	9,7	10,6	9,7	11,6
in %	9,5	9,7	10,6	9,7	11,6	-	-	-	-	-
Lebendgeborene Ausländer insg. <sup>1)</sup>	1 582	1 430	1 221	1 039	953	35,0	33,9	29,2	26,4	24,9
davon männlich	790	759	608	556	494	49,9	53,1	49,8	53,5	51,8
weiblich	792	671	613	483	459	50,1	46,9	50,2	46,5	48,2
darunter nichtehelich	101	86	71	65	52	6,4	6,0	5,8	6,3	5,5
in %	6,4	6,0	5,8	6,3	5,5	-	-	-	-	-

1) durch Änderung des Reichs- und Staatsangehörigkeitgesetzes (RuStAG) erhalten Kinder ab 1.1.1975 auch dann die deutsche Staatsangehörigkeit, wenn nur die Mutter die deutsche Staatsangehörigkeit besitzt. Bis zu diesem Zeitpunkt richtete sich die Staatsangehörigkeit des Kindes nach der Staatsangehörigkeit des Vaters.

### 2.3. DIE LEBENDGEBORENEN NACH DEM ALTER UND DER STAATSANGEHÖRIGKEIT DER MUTTER UND NACH DER GEBURTENFOLGE

	Z a h l					auf 1000 Frauen von 15 bis unter 45 J. bzw. des jeweils angegebenen Alters 1)				
	1974	1975	1976	1977	1978	1974	1975	1976	1977	1978
	1	2	3	4	5	6	7	8	9	10
Lebendgeborene insgesamt	4 521	4 220	4 189	3 936	3 821	42	40	40	38	36
davon von einer Mutter im Alter von										
15 bis unter 20 Jahren	436	405	377	353	233	28	25	23	21	14
20 bis unter 25 Jahren	1 471	1 325	1 295	1 222	1 113	78	72	71	67	61
25 bis unter 30 Jahren	1 426	1 360	1 451	1 350	1 402	81	76	83	77	81
30 bis unter 35 Jahren	808	772	685	696	720	42	45	43	44	46
35 bis unter 40 Jahren	313	296	314	249	288	16	15	16	13	15
40 bis unter 45 Jahren	62	60	64	63	54	4	4	4	4	3
45 und mehr Jahren	5	2	3	3	11	.	.	.	.	.
Kinder deutscher Mütter insges.	2 944	2 704	2 860	2 779	2 745	32	29	31	30	30
davon von einer Mutter im Alter von										
15 bis unter 20 Jahren	269	242	265	263	171	19	16	17	17	11
20 bis unter 25 Jahren	826	801	854	843	816	55	52	54	53	50
25 bis unter 30 Jahren	964	847	998	937	1 018	70	49	71	67	73
30 bis unter 35 Jahren	609	560	478	524	514	36	38	35	39	40
35 bis unter 40 Jahren	227	210	223	165	188	13	12	12	9	11
40 bis unter 45 Jahren	47	43	41	47	33	3	3	3	3	2
45 und mehr Jahren	2	1	1	0	5	.	.	.	.	.
Kinder ausländischer Mütter insgesamt	1 577	1 516	1 329	1 157	1 076	107	114	109	92	85
davon von einer Mutter im Alter von										
15 bis unter 20 Jahren	167	163	112	90	62	105	125	90	69	50
20 bis unter 25 Jahren	645	524	441	379	297	168	173	180	179	151
25 bis unter 30 Jahren	462	513	453	413	384	123	140	130	118	103
30 bis unter 35 Jahren	199	212	207	172	206	80	91	87	67	75
35 bis unter 40 Jahren	86	86	91	84	100	45	47	51	46	52
40 bis unter 45 Jahren	15	17	23	16	21	15	15	19	12	15
45 und mehr Jahren	3	1	2	3	6	.	.	.	.	.
Lebendgeborene insgesamt nach der Geburtenfolge										
als 1. Kind geboren	2 472	2 347	2 312	2 139	.	23	22	22	20	.
2. Kind geboren	1 395	1 250	1 257	1 258	.	13	12	12	12	.
3. Kind geboren	382	385	368	346	.	4	4	4	3	.
4. Kind geboren	159	135	146	117	.	1	1	1	1	.
5. u. weiteres Kind geb.	113	103	106	76	.	1	1	1	1	.

### 2.4. DIE GESTORBENEN

	Z a h l					in % bzw. auf 1000 Einwohner der jeweils angegebenen Altersgruppe 1)				
	1974	1975	1976	1977	1978	1974	1975	1976	1977	1978
	1	2	3	4	5	6	7	8	9	10
Gestorbene insgesamt	6 457	6 705	6 453	6 312	6 337	100	100	100	100	100
davon männlich	3 122	3 291	3 119	3 020	3 022	48,4	49,1	48,3	47,8	47,7
weiblich	3 335	3 414	3 334	3 292	3 315	51,6	50,9	51,7	52,2	52,3
davon ledig	623	629	653	581	.	9,6	9,4	10,1	9,2	.
verheiratet	3 020	3 094	3 001	2 907	.	46,9	46,1	46,5	46,1	.
verwitwet	2 515	2 660	2 457	2 496	.	38,9	39,7	38,1	39,5	.
geschieden	299	322	342	328	.	4,6	4,8	5,3	5,2	.
davon im Alter von										
unter 1 Jahr	106	75	74	56	46	24,2	18,6	18,4	0,9	0,7
1 bis unter 5 Jahren	12	9	7	6	10	0,6	0,5	0,4	0,1	0,2
5 bis unter 15 Jahren	16	15	16	22	6	0,2	0,2	0,3	0,3	0,1
15 bis unter 25 Jahren	40	63	48	47	61	0,6	0,9	0,7	0,7	1,0
25 bis unter 45 Jahren	253	285	267	263	242	1,7	2,0	1,9	4,2	3,8
45 bis unter 60 Jahren	625	631	657	647	617	7,1	7,2	7,4	10,3	9,7
60 bis unter 65 Jahren	509	504	468	427	324	15,5	16,5	17,0	6,8	5,1
65 bis unter 70 Jahren	851	926	858	761	769	27,2	29,8	28,0	12,1	12,1
70 und mehr Jahren	4 045	4 197	4 058	4 083	4 262	79,0	80,0	75,3	64,7	67,3

1) berechnet auf den jeweiligen Stand zum Jahresende

## 2.5. DIE EHESCHLIESSENDEN

	Z a h l					%				
	1974	1975	1976	1977	1978	1974	1975	1976	1977	1978
	1	2	3	4	5	6	7	8	9	10
Eheschließungen insgesamt	2 948	2 982	2 749	2 772	2 520	100	100	100	100	100
nach der Staatsangehörigkeit										
Mann										
Frau										
deutsch	2 600	2 595	2 385	2 426	2 189	88,2	87,0	86,8	87,5	86,9
nicht deutsch	108	133	127	86	94	3,7	4,5	4,6	3,1	3,7
deutsch	145	169	166	205	178	4,9	5,7	6,0	7,4	7,1
nicht deutsch	95	85	71	55	59	3,2	2,9	2,6	2,0	2,3
nach dem bisherigen Familienstand										
Mann										
Frau										
ledig	1 822	1 913	1 734	1 719	1 612	61,8	64,2	63,1	62,0	64,0
verwitwet	23	15	15	16	14	0,8	0,5	0,5	0,6	0,6
geschieden	231	216	199	234	211	7,8	7,2	7,2	8,4	8,4
verwitwet	74	46	42	51	41	2,5	1,5	1,5	1,8	1,6
geschieden	72	51	46	55	44	2,4	1,7	1,7	2,0	1,7
ledig	79	62	65	69	73	2,7	2,1	2,4	2,5	2,9
verwitwet	295	298	289	294	242	10,0	10,0	10,5	10,6	9,6
geschieden	25	35	36	33	24	0,8	1,2	1,3	1,2	1,0
geschieden	327	346	323	301	259	11,1	11,6	11,7	10,9	10,3
nach der Religionszugehörigkeit										
Mann										
Frau										
evangelisch	876	884	761	775	728	29,7	29,6	27,7	28,0	28,9
röm.-kath.	527	496	500	502	421	17,9	16,6	18,2	18,1	16,7
evangelisch	518	512	455	488	434	17,6	17,2	16,6	17,6	17,2
röm.-kath.	531	518	506	474	445	18,0	17,4	18,4	17,1	17,7
sonstige Fälle	496	572	527	533	492	16,8	19,2	19,2	19,2	19,5
nach Altersgruppen										
unter 20 Jahren										
Männer	80	148	137	131	100	2,7	5,0	5,0	4,7	4,0
Frauen	552	639	529	542	468	18,7	21,4	19,2	19,6	18,6
von 20 bis unter 25 Jahren										
Männer	995	1 036	865	894	802	33,8	34,7	31,5	32,3	31,8
Frauen	1 149	1 158	1 058	1 070	976	39,0	38,8	38,5	38,6	38,7
von 25 bis unter 30 Jahren										
Männer	758	730	715	762	689	25,7	24,5	26,0	27,5	27,3
Frauen	416	450	486	500	472	14,1	15,1	17,7	18,0	18,7
von 30 bis unter 40 Jahren										
Männer	643	645	642	609	552	21,8	21,6	23,4	22,0	21,9
Frauen	456	418	379	368	311	15,5	14,0	13,8	13,3	12,3
von 40 und mehr Jahren										
Männer	472	423	390	376	377	16,0	14,2	14,2	13,6	15,0
Frauen	375	317	297	292	293	12,7	10,6	10,8	10,5	11,6

## 2.6. DIE EHESCHEIDUNGEN <sup>1)</sup>

	Z a h l					%					
	1974	1975	1976	1977	1978	1974	1975	1976	1977	1978	
	1	2	3	4	5	6	7	8	9	10	
Ehescheidungen insgesamt	1 154	1 456	1 352	949	243	100	100	100	100	100	
nach der Ehedauer											
unter 1 Jahr	30	34	50	32	2	2,6	2,3	3,7	3,4	0,8	
von 1 bis unter 2 Jahren	58	99	95	69	16	5,0	6,8	7,0	7,3	6,6	
von 2 bis unter 3 Jahren	110	106	103	95	16	9,5	7,3	7,6	10,0	6,6	
von 3 bis unter 6 Jahren	278	334	299	208	56	24,1	22,9	22,1	21,9	23,0	
von 6 bis unter 9 Jahren	198	232	236	178	24	17,2	15,9	17,5	18,8	9,9	
von 9 bis unter 12 Jahren	174	221	174	92	29	15,1	15,2	12,9	9,7	11,9	
von 12 bis unter 15 Jahren	73	126	122	81	8	6,3	8,7	9,0	8,5	3,3	
von 15 bis unter 20 Jahren	130	155	145	102	16	11,3	10,6	10,7	10,7	6,6	
von 20 und mehr Jahren	103	149	128	92	76	8,9	10,2	9,5	9,7	31,3	
Altersunterschied der Ehegatten											
Mann älter	771	942	920	670	152	66,8	64,7	68,0	70,7	62,6	
davon um 1 Jahr	131	168	141	116	28	11,4	11,5	10,4	12,2	11,5	
2 Jahre	138	171	157	110	33	12,0	11,7	11,6	11,6	13,6	
3 Jahre	107	137	137	96	26	9,3	9,4	10,1	10,1	10,7	
4 Jahre	110	121	120	85	18	9,5	8,3	8,9	9,0	7,4	
5 Jahre	77	91	82	65	12	6,7	6,3	6,1	6,9	4,9	
6 bis 10 Jahre	149	192	200	143	27	12,9	13,2	14,8	15,1	11,1	
11 bis 15 Jahre	38	36	52	36	3	3,3	2,5	3,8	3,8	1,2	
16 und mehr Jahre	21	26	31	19	5	1,8	1,8	2,3	2,0	2,1	
Frau älter	184	227	235	171	55	15,9	15,6	17,4	18,1	22,6	
davon um 1 Jahr	42	59	74	47	8	3,6	4,1	5,5	5,0	3,3	
2 Jahre	41	44	50	29	18	3,6	3,0	3,7	3,1	7,4	
3 Jahre	32	27	26	23	9	2,8	1,9	1,9	2,4	3,7	
4 Jahre	19	19	11	14	5	1,6	1,3	0,8	1,5	2,1	
5 Jahre	8	15	25	11	3	0,7	1,0	1,8	1,2	1,2	
6 bis 10 Jahre	29	45	41	30	7	2,5	3,1	3,0	3,2	2,9	
11 bis 15 Jahre	9	11	4	11	5	0,8	0,8	0,3	1,2	2,1	
16 und mehr Jahre	4	7	4	6	0	0,3	0,5	0,3	0,6	0,0	
Mann und Frau gleichaltrig	159	242	165	83	36	13,8	16,6	12,2	8,7	14,8	
unbekannt	40	45	32	25	-	3,5	3,1	2,4	2,6	-	
nach der Religionszugehörigkeit											
Mann	Frau										
evangelisch	evangelisch	362	431	372	227	21	31,4	29,6	27,5	23,9	8,6
	röm.-kath.	156	170	171	100	7	13,5	11,7	12,6	10,5	2,9
röm.-kath.	evangelisch	152	197	157	108	10	13,2	13,5	11,6	11,4	4,1
	röm.-kath.	179	224	166	134	8	15,5	15,4	12,3	14,1	3,3
Sonstige und Fälle ohne Angaben		305	434	486	380	197	26,4	29,8	35,9	40,0	81,1

## 2.7. DIE EHELÖSUNGEN DURCH SCHEIDUNG UND DURCH TOD <sup>1)</sup>

B e z e i c h n u n g	1974	1975	1976	1977	1978
	1	2	3	4	5
Ehelösungen durch Scheidung und durch Tod insgesamt	4 174	4 550	4 353	3 856	
davon Ehelösungen durch Scheidung	1 154	1 456	1 352	949	243
Ehelösungen durch Tod	3 020	3 094	3 001	2 907	.
davon durch Tod des Mannes	2 152	2 232	2 143	2 074	.
durch Tod der Frau	868	862	858	833	.
Ehelösungen durch Scheidung auf 100 Ehelösungen	27,6	32,0	31,1	24,6	.
Tod auf 100 Ehelösungen	72,4	68,0	68,9	75,4	.
Ehelösungen durch Scheidung und durch Tod auf 10 000 Einw.	81,5	90,2	87,8	78,6	.
auf 100 Eheschl.	141,6	152,6	158,3	139,1	.
Ehelösungen durch Scheidung auf 10 000 Einwohner	22,5	28,9	27,3	19,3	5,0
auf 100 Eheschließungen	39,1	48,8	49,2	34,2	9,6
Ehelösungen durch Tod auf 10 000 Einwohner	59,0	61,3	60,5	59,3	.
auf 100 Eheschließungen	102,4	103,8	109,2	104,9	.

## 2.8. DIE KOMPONENTEN DER NÜRNBERGER WANDERUNGEN 1974 BIS 1978

	Z a h l					%				
	1974	1975	1976	1977	1978	1974	1975	1976	1977	1978
	1	2	3	4	5	6	7	8	9	10
Zuzüge nach Nürnberg insg.	31 239	24 900	23 870	25 773	26 576	100	100	100	100	100
dav. von Bayern	16 659	14 486	13 645	14 427	14 780	53,3	58,2	57,2	56,0	55,6
dem übr. Bundesgebiet u. West-Bln.	5 415	4 163	3 721	3 966	4 200	17,3	16,7	15,6	15,4	15,8
außerhalb des Bundesgebietes	9 165	6 251	6 504	7 380	7 596	29,3	25,1	27,3	28,6	28,6
Fortzüge aus Nürnberg insg.	34 156	33 168	28 219	27 089	27 028	100	100	100	100	100
dav. nach Bayern	19 130	16 615	15 473	16 384	17 146	56,0	50,1	54,8	60,5	63,4
dem übr. Bundesgebiet und West-Berlin	5 179	4 207	3 760	3 916	3 715	15,2	12,7	13,3	14,5	13,8
außerhalb des Bundesgebietes	9 847	12 346	8 986	6 789	6 167	28,8	37,2	31,8	25,1	22,8
Saldo insgesamt	-2 917	-8 268	-4 349	-1 316	- 452	100	100	100	100	100
dav. gegenüber Bayern	-2 471	-2 129	-1 828	-1 957	-2 366	-84,7	-25,7	-42,0	-148,7	523,5
dem übr. Bundesgebiet und West-Berlin	236	- 44	- 39	50	485	8,1	- 0,5	- 0,9	3,8	-107,3
außerhalb des Bundesgebietes	- 682	-6 095	-2 482	591	1 429	-23,4	-73,7	-57,1	44,9	-316,2

2.9. DIE SOZIALSTRUKTUR DER WANDERUNGEN NACH STAATSANGEHÖRIGKEIT UND GESCHLECHT  
1974 BIS 1978

Merkmal	D e u t s c h e					A u s l ä n d e r				
	1974	1975	1976	1977	1978	1974	1975	1976	1977	1978
	1	2	3	4	5	6	7	8	9	10
<u>Zuzüge</u> Zahl										
<u>insgesamt</u>	18 417	17 838	17 111	17 973	18 132	12 822	7 062	6 759	7 800	8 444
darunter berufstätig	11 231	10 867	9 465	6 415	4 575	6 668	2 891	2 620	2 147	1 552
verheiratet	6 066	5 559	5 179	5 289	5 515	6 154	3 018	2 695	3 286	3 511
evangelisch	9 358	8 701	8 101	8 548	8 611	551	414	404	438	411
katholisch	7 273	7 322	7 222	7 471	7 457	5 722	2 521	2 638	2 912	2 995
in Prozent										
<u>insgesamt</u>	100	100	100	100	100	100	100	100	100	100
darunter berufstätig	61	61	55	36	25	52	41	39	28	18
verheiratet	33	31	30	29	30	48	43	40	42	42
evangelisch	51	49	47	48	47	4	6	6	6	5
katholisch	39	41	42	42	41	45	36	39	37	35
<u>Wegzüge</u> Zahl										
<u>insgesamt</u>	21 016	19 484	18 146	19 203	19 728	13 140	13 684	10 073	7 886	7 300
darunter berufstätig	12 176	11 570	10 443	10 613	10 469	8 842	8 545	5 400	3 582	3 025
verheiratet	8 381	7 470	6 996	7 391	7 410	6 944	7 185	4 872	3 601	3 373
evangelisch	10 993	9 838	9 353	9 923	9 835	527	478	367	360	347
katholisch	8 174	7 839	7 081	7 262	7 812	6 515	4 869	3 474	2 984	2 871
in Prozent										
<u>insgesamt</u>	100	100	100	100	100	100	100	100	100	100
darunter berufstätig	58	59	58	55	53	67	62	54	45	41
verheiratet	40	38	39	39	38	53	53	48	46	46
evangelisch	52	50	52	52	50	4	3	4	5	5
katholisch	39	40	39	38	40	50	36	34	38	39
<u>Saldo</u>										
<u>insgesamt</u>	-2 599	-1 646	-1 035	-1 230	-1 596	- 318	-6 622	-3 314	- 86	1 144
darunter berufstätig	- 945	- 703	- 978	-4 198	-5 894	-2 174	-5 654	-2 780	-1 435	-1 473
verheiratet	-2 315	-1 911	-1 817	-2 102	-1 895	- 790	-4 167	-2 177	- 315	138
evangelisch	-1 635	-1 137	-1 252	-1 375	-1 224	24	- 64	37	78	64
katholisch	- 901	- 517	141	209	- 355	- 793	-2 348	- 836	- 72	124



2.10. DIE WANDERUNGEN NACH ALTERSGRUPPEN, STAATSANGEHÖRIGKEIT UND GESCHLECHT  
1974 BIS 1978

Altersgruppen	D e u t s c h e					A u s l ä n d e r				
	1974	1975	1976	1977	1978	1974	1975	1976	1977	1978
	1	2	3	4	5	6	7	8	9	10
<u>Zuzüge</u> Zahl										
<u>insgesamt</u>	18 417	17 838	17 111	17 973	18 132	12 822	7 062	6 759	7 800	8 444
davon										
0 bis unter 6 Jahre	1 139	1 004	866	973	938	1 454	1 022	943	953	915
6 bis unter 15 Jahre	1 516	1 399	1 308	1 425	1 233	1 530	898	1 015	1 106	1 265
15 bis unter 25 Jahre	6 814	6 991	6 930	6 916	7 189	3 318	1 565	1 534	1 875	2 040
25 bis unter 45 Jahre	6 281	6 017	5 695	6 209	6 390	5 258	2 462	2 195	2 629	2 854
45 bis unter 60 Jahre	1 197	1 181	1 103	1 190	1 205	836	634	649	738	853
60 bis unter 65 Jahre	430	350	334	299	267	196	205	166	152	160
65 und älter	1 040	896	875	961	910	230	276	257	347	357
in Prozent										
<u>insgesamt</u>	100	100	100	100	100	100	100	100	100	100
davon										
0 bis unter 6 Jahre	6	6	5	5	5	11	14	14	12	11
6 bis unter 15 Jahre	8	8	8	8	7	12	13	15	14	15
15 bis unter 25 Jahre	37	39	41	38	40	26	22	23	24	24
25 bis unter 45 Jahre	34	34	33	35	35	41	35	32	34	34
45 bis unter 60 Jahre	6	7	6	7	7	7	9	10	9	10
60 bis unter 65 Jahre	2	2	2	2	2	2	3	2	2	2
65 und älter	6	5	5	5	5	2	4	4	4	4
<u>Wegzüge</u> Zahl										
<u>insgesamt</u>	21 016	19 484	18 146	19 203	19 728	13 140	13 684	10 073	7 886	7 300
davon										
0 bis unter 6 Jahre	1 427	1 150	1 090	1 214	1 218	1 184	1 519	1 357	987	799
6 bis unter 15 Jahre	2 055	1 819	1 818	1 728	1 685	888	1 132	1 099	1 037	866
15 bis unter 25 Jahre	5 859	5 868	5 214	5 634	6 013	3 007	2 656	1 780	1 446	1 411
25 bis unter 45 Jahre	8 192	7 538	6 932	7 693	7 805	6 607	6 661	4 326	3 098	2 883
45 bis unter 60 Jahre	1 597	1 446	1 424	1 440	1 446	1 027	1 199	1 046	870	881
60 bis unter 65 Jahre	578	495	465	379	321	212	223	193	153	134
65 und älter	1 308	1 168	1 203	1 115	1 240	215	294	272	295	326
in Prozent										
<u>insgesamt</u>	100	100	100	100	100	100	100	100	100	100
davon										
0 bis unter 6 Jahre	7	6	6	6	6	9	11	13	13	11
6 bis unter 15 Jahre	10	9	10	9	9	7	8	11	13	12
15 bis unter 25 Jahre	28	30	29	29	30	23	19	18	18	19
25 bis unter 45 Jahre	39	39	38	40	40	50	49	43	39	39
45 bis unter 60 Jahre	8	7	8	7	7	8	9	10	11	12
60 bis unter 65 Jahre	3	3	3	2	2	2	2	2	2	2
65 und älter	6	6	7	6	6	2	2	3	4	4
<u>Saldo</u>										
<u>insgesamt</u>	- 2 599	- 1 646	- 1 035	- 1 230	- 1 596	- 318	- 6 622	- 3 314	- 86	1 144
davon										
0 bis unter 6 Jahre	- 288	- 146	- 224	- 241	- 280	270	- 497	- 414	- 34	116
6 bis unter 15 Jahre	- 539	- 420	- 510	- 303	- 452	642	- 234	- 84	69	399
15 bis unter 25 Jahre	955	1 123	1 716	1 282	1 176	311	- 1 091	- 246	429	629
25 bis unter 45 Jahre	- 1 911	- 1 521	- 1 237	- 1 484	- 1 415	- 1 349	- 4 199	- 2 131	- 469	- 29
45 bis unter 60 Jahre	- 400	- 265	- 321	- 250	- 241	- 191	- 565	- 397	- 132	- 28
60 bis unter 65 Jahre	- 148	- 145	- 131	- 80	- 54	- 16	- 18	- 27	- 1	26
65 und älter	- 268	- 272	- 328	- 154	- 330	15	- 18	- 15	52	31



Deutsche und Ausländer zusammen					davon männlich					Altersgruppen
1974	1975	1976	1977	1978	1974	1975	1976	1977	1978	
11	12	13	14	15	16	17	18	19	20	
										<u>Zuzüge</u> Zahl
31 239	24 900	23 870	25 773	26 576	17 238	13 066	12 765	13 691	14 459	<u>insgesamt</u>
										davon
2 593	2 026	1 809	1 926	1 853	1 461	1 158	989	1 058	1 045	0 bis unter 6 Jahre
3 046	2 297	2 323	2 531	2 498	1 686	1 283	1 258	1 444	1 477	6 bis unter 15 Jahre
10 132	8 556	8 464	8 791	9 229	4 970	3 991	4 246	4 267	4 652	15 bis unter 25 Jahre
11 539	8 479	7 890	8 838	9 244	7 391	5 156	4 833	5 380	5 680	25 bis unter 45 Jahre
2 033	1 815	1 752	1 928	2 058	1 051	875	846	920	1 002	45 bis unter 60 Jahre
626	555	500	451	427	233	204	183	171	156	60 bis unter 65 Jahre
1 270	1 172	1 132	1 308	1 267	446	399	410	451	447	65 und älter
										in Prozent
100	100	100	100	100	100	100	100	100	100	<u>insgesamt</u>
										davon
8	8	8	7	7	8	9	8	8	7	0 bis unter 6 Jahre
10	9	10	10	9	10	10	10	11	10	6 bis unter 15 Jahre
32	34	35	34	35	29	31	33	31	32	15 bis unter 25 Jahre
37	34	33	34	35	43	39	38	39	39	25 bis unter 45 Jahre
7	7	7	7	8	6	7	7	7	7	45 bis unter 60 Jahre
2	2	2	2	2	1	2	1	1	1	60 bis unter 65 Jahre
4	5	5	5	5	3	3	3	3	3	65 und älter
										<u>Wegzüge</u> Zahl
34 156	33 168	28 219	27 089	27 028	19 854	19 040	15 262	14 466	14 449	<u>insgesamt</u>
										davon
2 611	2 669	2 447	2 201	2 017	1 502	1 519	1 395	1 193	1 093	0 bis unter 6 Jahre
2 943	2 951	2 917	2 765	2 551	1 572	1 590	1 558	1 537	1 419	6 bis unter 15 Jahre
8 866	8 524	6 994	7 080	7 424	4 775	4 489	3 389	3 401	3 756	15 bis unter 25 Jahre
14 799	14 199	11 258	10 791	10 688	9 632	9 109	6 817	6 457	6 225	25 bis unter 45 Jahre
2 624	2 645	2 470	2 310	2 327	1 459	1 493	1 282	1 183	1 225	45 bis unter 60 Jahre
790	718	658	532	455	352	305	311	230	202	60 bis unter 65 Jahre
1 523	1 462	1 475	1 410	1 566	562	535	510	465	529	65 und älter
										in Prozent
100	100	100	100	100	100	100	100	100	100	<u>insgesamt</u>
										davon
8	8	9	8	7	8	8	9	8	8	0 bis unter 6 Jahre
9	9	10	10	9	8	8	10	11	10	6 bis unter 15 Jahre
26	26	25	26	27	24	24	22	24	26	15 bis unter 25 Jahre
43	43	40	40	40	49	48	45	45	43	25 bis unter 45 Jahre
8	8	9	9	9	7	8	8	8	8	45 bis unter 60 Jahre
2	2	2	2	2	2	2	2	2	1	60 bis unter 65 Jahre
4	4	5	5	6	3	3	3	3	4	65 und älter
										<u>Saldo</u>
- 2 917	- 8 268	- 4 349	- 1 316	- 452	- 2 616	- 5 974	- 2 497	- 775	10	<u>insgesamt</u>
										davon
- 18	- 643	- 638	- 275	- 164	- 41	- 361	- 406	- 135	- 48	0 bis unter 6 Jahre
103	- 654	- 594	- 234	- 53	114	- 307	- 300	- 93	58	6 bis unter 15 Jahre
1 266	32	1 470	1 711	1 805	195	- 498	857	866	896	15 bis unter 25 Jahre
- 3 260	- 5 720	- 3 368	- 1 953	- 1 444	- 2 241	- 3 953	- 1 984	- 1 077	- 545	25 bis unter 45 Jahre
- 591	- 830	- 718	- 382	- 269	- 408	- 618	- 436	- 263	- 223	45 bis unter 60 Jahre
- 164	- 163	- 158	- 81	- 28	- 119	- 101	- 128	- 59	- 46	60 bis unter 65 Jahre
- 253	- 290	- 343	- 102	- 299	- 116	- 136	- 100	- 14	- 82	65 und älter

2.11. DIE BAYERISCHEN KREISE UND GEMEINDEN MIT 100 UND MEHR ZU- BZW. WEGZÜGEN  
GEGENÜBER NÜRNBERG 1976 BIS 1978

Gebiete	Zuzüge			Wegzüge			Saldo		
	1976	1977	1978	1976	1977	1978	1976	1977	1978
	1	2	3	4	5	6	7	8	9
Oberbayern	1 199	1 502	1 849	1 627	1 994	2 361	- 428	- 492	- 512
Krsfr. Stadt München	525	663	939	727	1 048	1 257	- 202	- 385	- 318
Lkr. Eichstätt	61	141	114	81	74	198	- 20	67	84
dar. Eichstätt, Stadt	20	85	46	30	22	42	- 10	63	4
Lkr. München	71	65	64	132	135	123	- 61	- 70	- 59
Niederbayern	361	251	303	250	232	316	111	19	- 13
Oberpfalz	1 718	1 761	1 700	1 360	1 459	1 371	358	302	329
Krsfr. Stadt Amberg	127	148	145	96	92	71	31	56	74
Krsfr. Stadt Regensburg	182	207	210	140	160	149	42	47	61
Krsfr. Stadt Weiden	71	101	86	67	56	64	4	45	22
Lkr. Amberg-Sulzbach	216	240	289	146	148	152	70	92	137
Lkr. Cham	100	98	105	65	52	63	35	46	42
Lkr. Neumarkt	450	409	357	448	680	582	2	- 271	- 225
dar. Neumarkt, Stadt	158	138	108	90	131	127	68	7	- 19
Postbauer-Heng	45	27	18	112	160	133	- 67	- 133	- 115
Pyrbaum	32	40	26	77	131	103	- 45	- 91	- 77
Lkr. Neustadt/Waldnaab	164	196	136	97	80	91	67	116	45
Lkr. Regensburg	120	116	155	117	91	57	3	25	98
Lkr. Schwandorf	205	151	137	133	69	106	72	82	31
Oberfranken	1 808	1 648	1 665	1 381	1 451	1 359	427	197	306
Krsfr. Stadt Bamberg	174	123	155	107	120	135	67	3	20
Krsfr. Stadt Bayreuth	142	143	125	121	117	90	21	26	35
Krsfr. Stadt Coburg	109	73	106	50	61	55	59	12	51
Krsfr. Stadt Hof	92	98	118	68	51	58	24	47	60
Lkr. Bamberg	136	134	121	122	110	97	14	24	24
Lkr. Bayreuth	198	164	197	143	171	141	55	- 7	56
Lkr. Forchheim	324	313	276	340	461	384	- 16	- 148	- 108
Lkr. Hof	133	143	155	103	88	75	30	55	80
Lkr. Kronach	108	83	92	68	58	50	40	25	42
Lkr. Kulmbach	103	97	77	70	66	77	33	31	0
Lkr. Wunsiedel	145	129	109	94	65	77	51	64	32
Mittelfranken	7 299	7 837	7 762	9 793	10 256	10 454	- 2 494	- 2 419	- 2 692
Krsfr. Stadt Ansbach	211	207	236	240	215	202	- 29	- 8	34
Krsfr. Stadt Erlangen	662	714	642	707	761	793	- 45	- 47	- 151
Krsfr. Stadt Fürth	1 260	1 415	1 425	1 210	1 429	1 543	50	- 14	- 118
Krsfr. Stadt Schwabach	355	395	388	569	659	703	- 214	- 264	- 315
Lkr. Ansbach	530	512	510	487	417	430	43	95	80
Lkr. Erlangen-Höchstadt	411	555	497	644	831	840	- 233	- 276	- 343
dar. Eckental	88	97	75	189	242	280	- 101	- 145	- 205
Heroldsberg	70	108	101	85	107	153	- 15	1	- 52
Lkr. Fürth	1 085	1 126	1 138	1 867	1 920	1 988	- 782	- 794	- 850
dar. Bronnau	33	24	1	92	77	25	- 59	- 53	- 24
Oberasbach	236	219	212	393	487	416	- 157	- 268	- 204
Stein b. Nürnberg	352	356	349	654	604	734	- 302	- 248	- 385
Zirndorf, Stadt	168	234	333	217	267	312	- 49	- 33	- 21
Lkr. Nürnberger Land	1 395	1 542	1 459	2 330	2 282	2 193	- 935	- 740	- 734
dar. Altdorf	97	112	95	161	167	215	- 64	- 55	- 120
Burgthann	88	119	114	245	206	226	- 157	- 87	- 112
Feucht, M.	153	191	168	322	374	357	- 169	- 183	- 189
Lauf	143	174	208	211	199	157	- 68	- 25	51
Röthenbach/Pegnitz	120	142	187	185	192	214	- 65	- 50	- 27
Rückersdorf	51	71	40	96	106	91	- 45	- 35	- 51
Schwaig	185	166	149	166	208	191	19	- 42	- 42
Schwarzenbruck	128	126	136	308	271	267	- 180	- 145	- 131
Winkelhaid	25	23	43	96	66	55	- 71	- 43	- 12
Lkr. Neustadt/Bad Windsheim	313	308	353	280	315	282	33	- 7	71
Lkr. Roth	790	797	795	1 224	1 229	1 273	- 434	- 432	- 478
dar. Großschwarzenlohe	46	48	11	100	62	5	- 54	- 14	6
Kleinschwarzenlohe	45	54	14	99	93	28	- 54	- 39	- 14
Leerstetten	45	49	61	93	118	210	- 48	- 69	- 149
Rednitzhembach	56	28	39	108	118	124	- 52	- 90	- 85
Roth b. Nürnberg	129	117	121	138	197	144	- 9	- 80	- 23
Schwand	16	28	13	89	70	4	- 73	- 42	9
Wendelstein	89	102	207	183	102	386	- 94	-	- 179
Lkr. Weißenburg-Gunzenhausen	287	266	319	235	198	207	52	68	112
Unterfranken	876	983	1 045	604	667	887	272	316	158
Krsfr. Stadt Schweinfurt	68	102	75	38	48	73	30	54	2
Krsfr. Stadt Würzburg	194	256	357	117	143	198	77	113	159
Lkr. Würzburg	103	94	97	91	98	110	12	- 4	- 13
Schwaben	384	445	456	458	325	398	- 74	120	58
Lkr. Augsburg	38	39	41	65	49	24	- 27	- 10	17
dar. Königsbrunn	17	8	12	24	31	3	- 7	- 23	9

2.12. DIE ZIEL- UND HERKUNFTSGEBIETE DER NÜRNBERGER WANDERUNGEN 1976 BIS 1978

Gebiet	Zuzüge			Wegzüge			Saldo		
	1976	1977	1978	1976	1977	1978	1976	1977	1978
	1	2	3	4	5	6	7	8	9
Kreisfreie Städte									
Ansbach	211	207	236	240	215	202	- 29	- 8	34
Erlangen	662	714	642	707	761	793	- 45	- 47	151
Fürth	1 260	1 415	1 425	1 210	1 429	1 543	- 50	- 14	118
Schwabach	355	395	388	569	659	703	- 214	- 264	315
Landkreise									
Ansbach	530	512	510	487	417	430	- 43	- 95	80
Erlangen-Höchstadt	411	555	497	644	831	840	- 233	- 276	343
Fürth	1 085	1 126	1 138	1 867	1 920	1 988	- 782	- 794	850
Nürnberger Land	1 395	1 542	1 459	2 330	2 282	2 193	- 935	- 740	734
Neustadt/B.W.	313	308	353	280	315	282	- 33	- 7	71
Roth	790	797	795	1 224	1 229	1 273	- 434	- 432	478
Weißenburg/Gunzenhausen	287	266	319	235	198	207	- 52	- 68	112
Mittelfranken insgesamt	7 299	7 837	7 762	9 793	10 256	10 454	- 2 494	- 2 419	- 2 692
Oberbayern	1 199	1 502	1 849	1 627	1 994	2 361	- 428	- 492	512
Niederbayern	361	251	303	250	232	316	- 111	- 19	13
Oberpfalz	1 718	1 761	1 700	1 360	1 459	1 371	- 358	- 302	329
Oberfranken	1 808	1 648	1 665	1 381	1 451	1 359	- 427	- 197	306
Unterfranken	876	983	1 045	604	667	887	- 272	- 316	158
Schwaben	384	445	456	458	325	398	- 74	- 120	58
Bayern insgesamt	13 645	14 427	14 780	15 473	16 384	17 146	- 1 828	- 1 957	- 2 366
Schleswig-Holstein	128	113	134	108	145	130	- 20	- 32	4
Hamburg	108	111	75	113	123	96	- 5	- 12	21
Niedersachsen	354	402	368	336	308	301	- 18	- 94	67
Bremen	40	43	90	48	71	86	- 8	- 28	4
Nordrhein-Westfalen	809	942	961	848	864	742	- 39	- 78	219
Hessen	495	545	678	688	649	659	- 193	- 104	19
Rheinland-Pfalz	252	276	247	202	228	231	- 50	- 48	16
Baden-Württemberg	1 134	1 126	1 242	1 182	1 265	1 179	- 48	- 139	63
Saarland	59	66	85	51	54	27	- 8	- 12	58
W-Berlin	342	342	320	184	209	264	- 158	- 133	56
Bundesgebiet insgesamt	17 366	18 393	18 980	19 233	20 300	20 861	- 1 867	- 1 907	- 1 881
außerhalb Bundesgebiet	6 504	7 380	7 596	8 986	6 789	6 167	- 2 482	- 591	1 429
insgesamt	23 870	25 773	26 576	28 219	27 089	27 028	- 4 349	- 1 316	- 452

### Wanderung in den Jahren 1974-1978

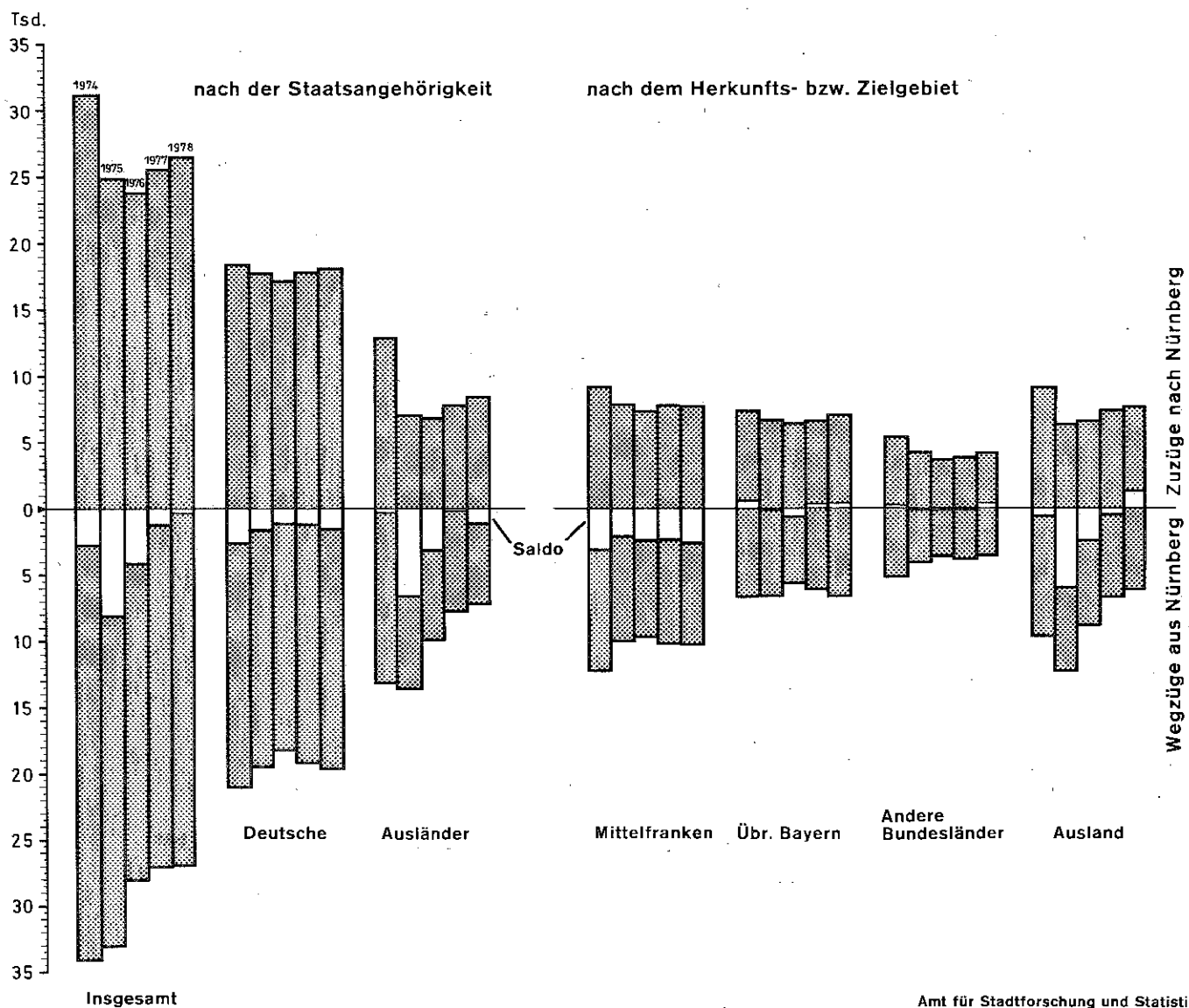

Amt für Stadtforschung und Statistik

### 2.13. DIE UMZÜGE INNERHALB DES STADTGEBIETES 1974 BIS 1978

	1974	1975	1976	1977	1978
	1	2	3	4	5
Umzüge im Familienverband					
Fälle	9 831	8 715	7 075	7 470	6 811
Personen	27 466	24 655	19 833	21 026	19 348
Umzüge von Einzelpersonen	23 670	22 337	19 637	20 943	17 935
Umgezogene Personen insgesamt	51 136	46 992	39 470	41 969	37 283
auf 1 000 Einwohner	99,8	94,3	79,6	85,6	76,6

2.14. DIE UMZUGSSTRÖME NACH STADTTTEILEN IM JAHR 1978 <sup>1)</sup>

nach \ von	Stadtteil										insgesamt	
	0	1	2	3	4	5	6	7	8	9		
Stadtteil												
0	2 253	895	1 234	231	183	178	245	166	207	195	5 787	
1	1 051	3 313	1 062	319	437	245	188	115	182	225	7 137	
2	1 607	1 074	3 159	218	225	279	327	228	251	327	7 695	
3	270	577	594	1 575	148	92	62	30	67	172	3 587	
4	281	542	318	285	860	193	101	17	53	57	2 707	
5	229	509	534	102	173	1 147	119	42	57	77	2 989	
6	275	256	437	57	73	104	520	63	37	34	1 856	
7	205	122	279	31	19	48	52	439	89	43	1 327	
8	236	177	293	45	47	40	46	61	588	97	1 630	
9	354	341	445	170	65	73	80	35	156	847	2 566	
insgesamt	6 761	7 806	8 355	3 033	2 230	2 399	1 740	1 196	1 687	2 074	37 281	

1) nur kleinräumig zuordenbare Fälle gem. Einwohnerdatei

2.15. DIE UMZUGSSTRÖME DER AUSLÄNDER NACH STADTTTEILEN IM JAHR 1978 <sup>1)</sup>

nach \ von	Stadtteil										insgesamt	
	0	1	2	3	4	5	6	7	8	9		
Stadtteil												
0	679	239	320	27	49	26	95	41	37	29	1 542	
1	331	957	304	32	152	32	46	28	29	53	1 964	
2	505	294	1 052	48	40	43	136	53	40	42	2 253	
3	30	39	45	115	12	6	5	2	3	3	260	
4	85	107	54	14	111	24	21	0	2	4	422	
5	25	64	59	2	20	115	23	0	2	3	313	
6	72	70	89	10	18	13	137	22	7	2	440	
7	31	8	33	4	2	3	12	56	4	2	155	
8	44	16	46	1	4	2	15	15	143	9	295	
9	25	25	45	13	4	2	15	2	23	69	223	
insgesamt	1 827	1 819	2 047	266	412	266	505	219	290	216	7 867	

1) nur kleinräumig zuordenbare Fälle gem. Einwohnerdatei

2.16. DIE UMZUGSSTRÖME DER AUSLÄNDER NACH STADTTTEILEN IM JAHR 1978 IN % <sup>1)</sup>

nach \ von	Stadtteil										insgesamt											
	0	1	2	3	4	5	6	7	8	9												
Stadtteil 0	44,0	37,2	15,5	13,1	20,8	15,6	1,8	10,2	3,2	11,9	1,7	9,8	6,2	18,8	2,7	18,7	2,4	12,8	1,9	13,4	100	19,6
1	16,9	18,1	48,7	52,6	15,5	14,9	1,6	12,0	7,7	36,9	1,6	12,0	2,3	9,1	1,4	12,8	1,5	10,0	2,7	24,5	100	25,0
2	22,4	27,6	13,0	16,2	46,7	51,4	2,1	18,0	1,8	9,7	1,9	16,2	6,0	26,9	2,4	24,2	1,8	13,8	1,9	19,4	100	28,6
3	11,5	1,6	15,0	2,1	17,3	2,2	43,2	4,6	2,9	2,3	2,3	1,0	1,9	0,8	0,8	0,9	1,2	1,0	1,2	1,4	100	3,3
4	20,1	4,7	25,4	5,9	12,8	2,6	3,3	5,3	26,3	26,9	5,7	9,0	5,0	4,2	0	0	0,5	0,7	0,9	1,9	100	5,4
5	8,0	1,4	20,4	3,5	18,8	2,9	0,6	0,8	6,4	4,9	36,7	43,2	7,3	4,6	0	0	0,6	0,7	1,0	1,4	100	4,0
6	16,4	3,9	15,9	3,8	20,2	4,3	2,3	3,8	4,1	4,4	3,0	4,9	31,1	27,1	5,0	10,0	1,6	2,4	0,5	0,9	100	5,6
7	20,0	1,7	5,2	0,4	21,3	1,6	2,6	1,5	1,3	0,5	1,9	1,1	7,7	2,4	36,1	25,6	2,6	1,4	1,3	0,9	100	2,0
8	14,9	2,4	5,4	0,9	15,6	2,2	0,3	0,4	1,4	1,0	0,7	0,8	5,1	3,0	5,1	6,8	48,5	49,3	3,1	4,2	100	3,8
9	11,2	1,4	11,2	1,4	20,2	2,2	5,8	4,9	1,8	1,0	0,9	0,8	6,7	3,0	0,9	0,9	10,3	7,9	30,9	31,9	100	2,8
insg.	23,2	100	23,1	100	26,0	100	3,4	100	5,2	100	3,4	100	6,4	100	2,8	100	3,7	100	2,8	100	100	100

### 3. Bau- und Wohnungswesen

Die Bautätigkeitsstatistik erfaßt alle genehmigungs-, zustimmungs- oder anzeigepflichtigen Baumaßnahmen im Hochbau, bei denen Wohn- oder Nutzraum zu- oder abgeht, baulich verändert oder einem anderen Verwendungszweck zugeführt wird. Nichtwohnbauten werden nur erfaßt, wenn durch sie Wohnraum zu- oder abgeht oder wenn sie mindestens 350 cbm umbauten Raum aufweisen bzw. wenn dieser nicht anzugeben ist, mehr als DM 25.000,- reine Baukosten verursachen.

Die Baumaßnahmen werden dabei nach den Feststellungen der Bauordnungsbehörde in verschiedenen Stadien erfaßt:

- a) als Baugenehmigungen aufgrund der Bauanträge;
- b) als Baufertigstellungen bzw. als Abgänge (durch Brand, Abbruch oder Umbau);
- c) als Bauüberhang am Jahresende, wenn ein Bauvorhaben begonnen, aber noch nicht fertiggestellt oder wenn es genehmigt, aber noch nicht begonnen ist.

Die in den Tabellen verwendeten Begriffe haben folgenden Inhalt:

**Gebäude** ist jedes freistehende oder durch Brandmauer von einem nebenstehenden Gebäude getrennte Bauwerk, bei Doppel-, Gruppen- oder Reihenhäusern jeder Teil, der von dem anderen durch eine vom Keller bis zum Dach reichende Trennwand getrennt ist.

Als ganze Gebäude werden Neu- und Wiederaufbau sowie der Umbau ganzer Gebäude ausgewiesen.

Sonstige Baumaßnahmen sind die Wiederherstellung eines beschädigten Gebäudes, der Umbau bzw. Ausbau eines Gebäudeteiles sowie der Ausbau, die Erweiterung und Aufstockung eines bereits bestehenden Gebäudes.

Als Fertigstellungen werden sowohl bei ganzen Gebäuden als auch bei sonstigen Baumaßnahmen die Rohzugänge ohne Abzug des Abganges ausgewiesen.

Als Wohnräume werden alle zum Wohnen bestimmten und geeigneten Räume (ohne Nebenräume wie Abort, Speisekammer usw.) mit 6 und mehr qm Wohnfläche und die Küchen innerhalb von Wohnungsabschlüssen ausgewiesen. Kellerwohnungen und deren Räume gelten nicht als Wohnungen bzw. Wohnräume.

Umbauter Raum -nach DIN 277- wird nur für ganze Gebäude angegeben.

Bruttowohnfläche -nach DIN 283- ist die gesamte Fläche der Wohnungen und der Einzelzimmer außerhalb von Wohnungen, ohne die Flächen von Keller und Dachboden sowie die Grundflächen von Treppen innerhalb von Wohnungen.

Nutzfläche -nach DIN 283- ist die für andere als Wohnzwecke, d. h. für gewerbliche, landwirtschaftliche und sonstige Nichtwohnzwecke nutzbare Fläche eines Gebäudes ohne Keller- und Dachbodenflächen. Bei Wohngebäuden gilt nur die für Nichtwohnzwecke bestimmte Fläche außerhalb von Wohnungen als Nutzfläche.

Veranschlagte reine Baukosten -nach DIN 276- sind sämtliche bei der Baugenehmigung festgestellten Kosten für Bauleistungen einschließlich der Lieferung von Baustoffen. Für Eigenleistungen werden dabei die ersparten Sach- und Arbeitskosten eingesetzt.

Öffentlich gefördert ist eine Wohnung, wenn zu ihrer Finanzierung Mittel des Bundes, des Landes, der Gemeinden oder Gemeindeverbände oder nach dem Lastenausgleichsgesetz für die Wohnraumhilfe bestimmte Mittel des Ausgleichsfonds mitverwendet sind.

Bei allen Tabellen handelt es sich um Auszüge aus den Liefertabellen des Bayerischen Statistischen Landesamtes. Die Daten beziehen sich auf den Gebietsstand 31.12.1978.

#### 3.1. DIE WOHNUNGSFERTIGSTELLUNGEN UND DER ANTEIL ÖFFENTLICH GEFÖRDERTER WOHNUNGEN IM VERGLEICH ZUM LANDESDURCHSCHNITT

Jahr	Fertiggestellte Wohnungen insgesamt 1)	darunter öffentlich gefördert	Von 100 fertiggestellten Wohnungen waren öffentlich gefördert 2)			fertiggestellte Wohnungen auf 10 000 Einwohner 3)		
			Nürnberg	Bayern		Nürnberg	Bayern	
				kreisfreie Städte	kreisfreie Städte und Landkreise		kreisfreie Städte	kreisfreie Städte und Landkreise
1	2	3	4	5	6	7	8	
1974	4 203	857	20,4	13,9	10,0	82	103	105
1975	2 279	520	22,8	21,4	11,8	46	65	75
1976	1 513	361	23,9	23,6	10,0	31	42	70
1977	1 767	509	28,8	25,8	10,3	36	46	66
1978	1 872	222	11,9	13,5	6,6	39	46	69

1) Wohnungen in Wohn- und Nichtwohngebäuden  
 2) in voll- und teilgeförderten Baumaßnahmen  
 3) Bevölkerung am Jahresende

3.2. DER ZU- UND ABGANG SOWIE DER BESTAND AN WOHNGEBÄUDEN, WOHNUNGEN UND WOHNÄUMEN

Jahr	Wohngebäude	Wohnungen in Wohn- und Nichtwohngebäuden						Wohnräume 1) 2)		
		insgesamt	davon mit ... Wohnräumen einschließlich Küchen 1)					insgesamt	d a v o n	
			1 oder 2	3	4	5 oder 6	7 oder mehr		Küchen	Zimmer
			1	2	3	4	5			
Zugang (Baufertigstellungen)										
1974	902	4 203	1 360	611	1 169	930	133	14 548	2 941	11 607
1975	521	2 279	569	405	546	649	110	8 720	1 726	6 994
1976	602	1 513	253	263	343	487	167	6 447	1 298	5 149
1977	711	1 767	276	285	346	683	177	7 627	1 521	6 106
1978	812	1 872	128	147	593	695	309	9 078	1 751	7 327
Abgang (Abbruch und Umbau)										
1974	93	281	24	93	78	76	10	1 126	270	856
1975	78	309	31	109	92	63	14	1 178	288	890
1976	113	305	36	82	119	56	12	1 176	277	899
1977	67	245	27	101	66	45	6	917	225	692
1978	77	260	41	77	92	44	6	966	239	727
Reinzugang										
1974	809	3 922	1 336	518	1 091	854	123	13 422	2 671	10 751
1975	443	1 970	538	296	454	586	96	7 542	1 438	6 104
1976	489	1 208	217	181	224	431	155	5 271	1 021	4 250
1977	644	1 522	249	184	280	638	171	6 710	1 296	5 414
1978	735	1 612	87	70	501	651	303	8 112	1 512	6 600
Bestand am Jahresende										
1974	53 788	218 239	25 311	64 187	82 734	39 130	6 877	825 721	-	-
1975	54 231	220 209	25 849	64 483	83 188	39 716	6 973	833 263	-	-
1976	54 720	221 417	26 066	64 664	83 412	40 147	7 128	838 534	-	-
1977	55 364	222 939	26 315	64 848	83 692	40 785	7 299	845 244	-	-
1978	56 101 <sup>3)</sup>	224 554 <sup>3)</sup>	26 402	64 919	84 193	41 437	7 603	853 372 <sup>3)</sup>	-	-

1) mit 6 und mehr qm

2) ohne Einzelzimmer außerhalb von Wohnungen in Nichtwohngebäuden

3) einschließlich der Eingemeindungen vom 1. 5. 1978



3.3. DIE FERTIGGESTELLTEN WOHNGEBÄUDE NACH BAUHERREN 1)

Jahr	insgesamt	Gebietskörper- sch. und Organisa- tionen ohne Erw. charakter	Gemein- nützige Woh- nungs- u. ländl. Siedl.- unternehmen	Freie Woh- nungs- unter- nehmen	Erwerbs- u. Wirt- schafts- unter- nehmen	Private Haushalte						zusammen	
						Selbst- ständige	Beamte und Ange- stellte	Arbei- ter	Rentner und Peniso- näre	sonst. private Haus- halte	Zahl	in % v. Sp. 1	
													6
Wohngebäude													
1974	902	9	222	394	27	129	78	30	3	10	250	28	
1975	521	8	77	204	6	94	96	25	3	8	226	43	
1976	602	10	38	265	53	99	102	20	2	13	236	39	
1977	711	3	76	316	50	98	118	26	7	17	266	37	
1978	812	3	215	316	71	86	93	16	3	9	207	25	
Wohnungen													
1974	3 982	473	1 192	1 302	324	487	124	44	18	18	691	17	
1975	2 170	450	626	624	6	251	146	37	5	25	464	21	
1976	1 351	45	138	630	69	209	136	31	10	83	469	35	
1977	1 691	19	377	575	182	219	154	44	14	107	538	32	
1978	1 830	8	520	838	126	172	125	22	4	15	338	18	
Bruttowohnfläche (100 qm)													
1974	2 890	263	901	932	208	385	130	41	13	17	586	20	
1975	1 648	244	452	504	6	228	151	37	5	21	442	27	
1976	1 216	29	119	543	79	202	153	29	7	55	446	37	
1977	1 520	14	306	562	153	208	168	40	12	57	485	32	
1978	1 767	6	459	787	143	194	137	24	4	13	372	21	
Umbauter Raum (1000 cbm)													
1974	1 473	191	407	448	95	213	78	25	6	10	332	23	
1975	909	181	217	247	3	129	95	23	3	11	261	29	
1976	653	17	60	264	39	124	98	17	5	29	273	42	
1977	815	6	149	279	79	125	110	26	7	34	302	37	
1978	967	3	254	398	72	120	92	16	3	9	240	25	
Veranschlagte reine Baukosten (1000 DM)													
1974	301 397	39 067	84 427	89 243	19 703	45 495	15 667	4 699	1 130	1 966	68 957	23	
1975	191 037	36 000	46 489	52 113	468	28 570	20 184	4 286	627	2 300	55 967	29	
1976	140 699	4 128	12 731	55 405	8 361	27 679	21 287	3 330	966	6 812	60 074	43	
1977	178 987	1 411	32 710	60 293	17 461	28 384	24 325	5 208	1 426	7 769	67 112	37	
1978	216 280	854	55 613	87 904	16 178	28 246	21 356	3 654	562	1 913	55 731	26	

1) nur Neu- und Wiederaufbau einschließlich Umbau ganzer Gebäude ohne Zugang in Gebäudeteilen

### 3.4. DIE BAUFERTIGSTELLUNGEN IM WOHN- UND NICHTWOHNBAU NACH GEBÄUDEARTEN

J a h r	i n s g e s a m t		W o h n b a u					sonstige Baumaß- nahmen (Gebäude- teile)
	Neu- und Wieder- aufbau 1)	sonstige Baumaß- nahmen (Gebäude- teile)	Neu- und Wiederaufbau 1)					
			zusammen	Mehrfamilien- häuser		Ein- und Zwei- familienhäuser		
				Zahl	%	Zahl	%	
1	2	3	4	5	6	7	8	
Gebäude								
1974	1 183	371	902	195	22	707	78	246
1975	691	369	521	101	19	420	81	213
1976	846	443	602	72	12	530	88	276
1977	882	392	711	82	12	629	88	234
1978	998	476	812	97	12	715	88	274
Wohnungen								
1974	4 073	130	3 982	3 224	81	758	19	122
1975	2 208	71	2 170	1 687	78	483	22	69
1976	1 427	86	1 351	762	56	589	44	80
1977	1 723	44	1 691	1 005	59	686	41	40
1978	1 859	13	1 830	1 057	58	773	42	11
Bruttowohnfläche (100 qm)								
1974	2 951	131	2 890	1 971	68	919	32	119
1975	1 681	124	1 648	1 085	66	563	34	122
1976	1 272	120	1 216	496	41	720	59	114
1977	1 546	93	1 520	682	45	838	55	91
1978	1 799	132	1 767	813	46	954	54	126
Nutzfläche (100 qm)								
1974	3 356	454	134	121	90	13	10	29
1975	2 066	327	108	90	83	18	17	7
1976	3 282	485	65	43	66	22	34	13
1977	2 279	383	58	34	59	24	41	7
1978	3 691	760	85	60	71	25	29	28
Umbauter Raum (1 000 cbm)								
1974	3 445	.	1 473	966	66	507	34	.
1975	2 082	.	909	587	65	322	35	.
1976	2 598	.	653	237	36	416	64	.
1977	2 138	.	815	332	41	483	59	.
1978	3 252	.	967	409	42	558	58	.
Veranschlagte reine Baukosten (1 000 DM)								
1974	544 565	45 555	301 397	200 468	67	100 929	33	12 283
1975	361 770	52 260	191 037	124 058	65	66 979	35	13 380
1976	395 374	62 900	140 699	51 220	36	89 479	64	13 667
1977	374 415	53 072	178 987	74 229	41	104 758	59	18 221
1978	523 848	93 295	216 280	92 803	43	123 477	57	20 882

1) Neu- und Wiederaufbau einschl. Umbau ganzer Gebäude ohne Zugang in Gebäudeteilen

2) nicht erfaßt wurden Baumaßnahmen, bei denen kein Wohnraum zu- oder abging und die weniger als 350 cbm umbauter Raum, bzw. wenn dieser nicht angegeben werden konnte, weniger als DM 25 000 veranschlagte reine Baukosten aufwiesen.

3) einschließlich Schulen

Nichtwohnbau 2)						sonstige Baumaß- nahmen (Gebäude- teile)	J a h r
Neu- und Wiederaufbau 1)							
zusammen	Anstalts- gebäude	Büro- gebäude	gewerbliche Betriebs- gebäude	sonstige 3) Nichtwohn- gebäude	Landwirt- schaftl. Betriebsgeb.		
9	10	11	12	13	14	15	
Gebäude							
281	4	27	188	52	10	125	1974
170	-	18	121	24	7	156	1975
244	5	17	162	48	12	167	1976
171	1	12	125	27	6	158	1977
186	1	10	131	36	8	202	1978
Wohnungen							
91	9	17	58	5	2	8	1974
38	-	9	22	7	-	2	1975
76	20	22	24	10	-	6	1976
32	-	10	19	2	1	4	1977
29	-	6	22	1	-	2	1978
Bruttowohnfläche (100 qm)							
61	7	11	37	4	2	12	1974
33	-	8	20	5	-	2	1975
56	8	15	25	8	-	6	1976
26	-	8	15	2	1	2	1977
32	-	5	25	2	-	6	1978
Nutzfläche (100 qm)							
3 222	229	300	2 111	542	40	425	1974
1 958	-	338	1 392	200	28	320	1975
3 217	162	210	2 266	534	45	472	1976
2 221	85	257	1 459	408	12	376	1977
3 606	115	149	2 683	649	10	732	1978
Umbauter Raum (1 000 cbm)							
1 972	85	170	1 366	329	22	.	1974
1 173	-	190	862	109	12	.	1975
1 945	76	95	1 488	264	22	.	1976
1 323	34	130	853	300	6	.	1977
2 285	42	80	1 821	337	5	.	1978
Veranschlagte reine Baukosten (1 000 DM)							
243 168	20 330	35 925	121 997	62 844	2 072	33 272	1974
170 733	-	41 469	104 479	24 359	426	38 880	1975
254 675	20 773	29 363	146 801	56 621	1 117	49 233	1976
195 428	10 286	38 273	84 282	62 105	482	34 851	1977
307 568	10 315	16 586	192 897	87 306	464	72 413	1978

**3.5. DIE WOHNUNGSFERTIGSTELLUNGEN IN GANZEN WOHNGEBÄUDEN NACH BAUHERREN, GEBÄUDEGRÖSSE, WOHNUNGSGRÖSSE UND ÖFFENTLICHER FÖRDERUNG 1)**

J a h r	insgesamt	darunter erbaut durch		darunter in Gebäuden mit 1 und 2 Wohnungen			Wohnräume	qm Wohnfläche	veranschlagte reine Baukosten (1000 DM)
		Gemeinnützige Wohnungs- u. Siedlungsunternehmen	private Bauherren 3)	insgesamt	darunter erbaut durch				
					Gemeinnützige Wohnungs- u. Siedlungsunternehmen	private Bauherren 3)			
1	2	3	4	5	6	7	8	9	
Wohnungen insgesamt									
1974	3 982	1 192	2 317	758	163	593	3,6	72,6	75,7
1975	2 170	626	1 094	483	43	440	3,7	75,9	88,0
1976	1 351	138	1 168	589	25	554	4,3	90,0	104,1
1977	1 691	377	1 295	686	51	633	4,3	89,9	105,8
1978	1 830	520	1 302	773	187	584	4,7	96,6	118,2
darunter in vollgeförderten reinen Wohngebäuden									
1974	726	598	128	43	10	33	3,8	72,7	65,6
1975	451	357	94	54	15	39	3,8	74,3	78,4
1976	309	116	189	112	3	109	4,5	90,6	98,0
1977	437	252	168	131	14	117	4,3	86,3	86,3
1978	146	83	63	48	12	36	4,5	83,6	106,0
Von 100 Wohnungen insgesamt befanden sich in vollgeförderten reinen Wohngebäuden									
1974	18	50	6	6	6	6	.	.	.
1975	21	57	9	11	35	9	.	.	.
1976	23	84	16	19	12	20	.	.	.
1977	26	67	13	19	27	18	.	.	.
1978	8	16	5	6	6	6	.	.	.

1) nur Neu- und Wiederaufbau einschl. Umbau ganzer Gebäude ohne Zugang in Gebäudeteilen

2) als geförderte Wohnungen werden nur Wohnungen in vollgeförderten reinen Wohngebäuden ausgewiesen

3) als "Private Bauherren" werden private Haushalte, freie Wohnungsunternehmen und sonstige Unternehmen (Erwerbs- und Wirtschaftsunternehmen) ausgewiesen

3.6. DIE FERTIGGESTELLTEN WOHNUNGEN IN WOHNGEBÄUDEN NACH IHRER AUSSTATTUNG <sup>1)</sup>

Gebäudeart Bauherr	Jahr	Freifinanzierter und steuerbegünstigter Wohnungsbau <sup>2)</sup>					öffentlich geförderter sozialer Wohnungsbau <sup>3)</sup>				
		Wohnungen insges.	davon Wohnungen				Wohnungen insges.	davon Wohnungen			
			mit Bad und		ohne Bad			mit Bad und		ohne Bad	
			Ofen- heizung	Zentral- heizung	Ofen- heizung	Zentral- heizung		Ofen- heizung	Zentral- heizung	Ofen- heizung	Zentral- heizung
1	2	3	4	5	6	7	8	9	10		
Wohnungen insgesamt	1974	3 256	1	3 255	-	-	726	-	726	-	-
	1975	1 719	2	1 710	-	7	451	-	451	-	-
	1976	1 042	1	1 041	-	-	309	-	309	-	-
	1977	1 254	3	1 251	-	-	437	-	437	-	-
	1978	1 684	-	1 683	-	1	146	-	146	-	-
Nach der Gebäudeart											
Mehrfamilienhäuser	1974	2 541	-	2 541	-	-	683	-	683	-	-
	1975	1 290	-	1 283	-	7	397	-	397	-	-
	1976	565	-	565	-	-	197	-	197	-	-
	1977	699	-	699	-	-	306	-	306	-	-
	1978	960	-	960	-	-	97	-	97	-	-
Ein- und Zweifamilienhäuser	1974	715	1	714	-	-	43	-	43	-	-
	1975	429	2	427	-	-	54	-	54	-	-
	1976	477	1	476	-	-	112	-	112	-	-
	1977	555	3	552	-	-	131	-	131	-	-
	1978	724	-	723	-	1	49	-	49	-	-
Nach dem Bauherrn											
Gebietskörperschaften und Organisationen ohne Erwerbcharakter	1974	473	-	473	-	-	-	-	-	-	-
	1975	450	-	443	-	7	-	-	-	-	-
	1976	41	-	41	-	-	4	-	4	-	-
	1977	2	-	2	-	-	17	-	17	-	-
	1978	8	-	8	-	-	-	-	-	-	-
Gemeinnützige Wohnungs- und ländliche Siedlungsunternehmen	1974	594	-	594	-	-	598	-	598	-	-
	1975	269	-	269	-	-	357	-	357	-	-
	1976	22	-	22	-	-	116	-	116	-	-
	1977	125	-	125	-	-	252	-	252	-	-
	1978	437	-	437	-	-	83	-	83	-	-
Private Bauherren	1974	2 189	1	2 188	-	-	128	-	128	-	-
	1975	1 000	2	998	-	-	94	-	94	-	-
	1976	979	1	978	-	-	189	-	189	-	-
	1977	1 127	3	1 124	-	-	168	-	168	-	-
	1978	1 239	-	1 238	-	1	63	-	63	-	-

1) nur Neu- und Wiederaufbau einschl. Umbau ganzer Gebäude ohne Zugang in Gebäudeteilen

2) einschließlich teilgeförderte Bauvorhaben

3) nur vollgeförderte reine Wohnbauten

### 3.7. DIE BAUGENEHMIGUNGEN IM WOHN- UND NICHTWOHNBAU

Jahr	Wohnbau 1)				Nichtwohnbau 1)				Wohnungen insgesamt
	Ge- bäude	umbauter Raum 1000 cbm	Woh- nungen	veran- schlagte Baukosten 1000 DM	Ge- bäude	umbauter Raum 1000 cbm	Woh- nungen	veran- schlagte Baukosten 1000 DM	
	1	2	3	4	5	6	7	8	
1974	567	825	2 103	179 306	242	1 449	153	212 192	2 256
1975	540	801	1 854	172 973	236	1 918	73	326 522	1 927
1976	761	873	1 758	193 003	216	1 560	51	201 679	1 809
1977	867	1 062	2 053	240 095	212	2 116	51	309 784	2 104
1978	1 044	1 191	2 155	283 227	212	1 379	59	172 093	2 213

1) Die Angaben in den Spalten 1, 2, 4, 5, 6 und 8 beziehen sich nur auf Neubauten ganzer Gebäude, in den übrigen Spalten sind dagegen auch alle übrigen Baumaßnahmen (Gebäudeteile) enthalten.

### 3.8. DER BAUÜBERHANG IM WOHNBAU (GESAMTBAUTÄTIGKEIT) AM JAHRESENDE

Jahr	unter Dach (= rohbaufertig)		noch nicht unter Dach		noch nicht begonnen	
	Gebäude	Wohnungen	Gebäude	Wohnungen	Gebäude	Wohnungen
	1	2	3	4	5	6
1974	529	1 805	108	569	451	1 854
1975	400	1 107	195	719	471	1 680
1976	425	1 123	241	843	407	1 411
1977	539	1 314	222	672	369	913
1978	694	1 475	331	886	310	611

### 3.9. DER BAUÜBERHANG IM NICHTWOHNBAU (GESAMTBAUTÄTIGKEIT) AM JAHRESENDE 1)

Jahr	unter Dach (= rohbaufertig)			noch nicht unter Dach			noch nicht begonnen		
	Ge- bäude 2)	umbauter Raum 1000 cbm 2)	Woh- nungen	Ge- bäude 2)	umbauter Raum 1000 cbm 2)	Woh- nungen	Ge- bäude 2)	umbauter Raum 1000 cbm 2)	Woh- nungen
	1	2	3	4	5	6	7	8	9
1974	126	1 488	50	53	280	12	123	482	126
1975	148	1 433	70	74	999	24	126	420	48
1976	105	1 058	32	47	474	21	143	576	15
1977	108	1 381	36	58	828	17	141	611	24
1978	117	938	32	72	435	55	128	440	17

1) nicht erfaßt wurden Baumaßnahmen, bei denen kein Wohnraum zu- oder abging und die weniger als 350 cbm umbauter Raum, bzw. wenn dieser nicht angegeben werden konnte, weniger als DM 25 000 veranschlagte reine Baukosten aufwiesen.

2) in ganzen Gebäuden ohne Um-, An- und Ausbau

3.10. DIE FÖRDERUNGSMITTEL NACH GEBÄUDEARTEN IM ÖFFENTLICH GEFÖRDERTEN SOZIALEN  
WOHNUNGSBAU 1976, 1977 UND 1978 (IN 1 000 DM)

Gebäudeart	Bundes- und Landesmittel für den 1. u. 2. Förderungsweg	Objektbezogene Beihilfen insgesamt	d a v o n		
			Aufwendungsdarlehen	Aufwendungszuschüsse	Zinszuschüsse
	1	2	3	4	5
			1 9 7 6		
Wohngebäude mit 1 Wohnung	4 172	965	716	248	1
2 Wohnungen	89	47	41	6	-
3 und mehr Wohnungen	9 077	742	323	419	-
Wohnheime	-	-	-	-	-
Wohngebäude mit Eigentumswohnungen	2 112	593	468	125	-
alle Gebäudearten zusammen	15 450	2 347	1 548	798	1
			1 9 7 7		
Wohngebäude mit 1 Wohnung	4 015	963	720	243	-
2 Wohnungen	136	40	31	9	-
3 und mehr Wohnungen	14 867	678	7	671	-
Wohnheime	-	-	-	-	-
Wohngebäude mit Eigentumswohnungen	2 809	536	350	152	34
alle Gebäudearten zusammen	21 827	2 217	1 108	1 075	34
			1 9 7 8		
Wohngebäude mit 1 Wohnung	5 443	911	621	290	-
2 Wohnungen	168	46	38	8	-
3 und mehr Wohnungen	12 542	962	469	493	-
Wohnheime	5 590	213	-	213	-
Wohngebäude mit Eigentumswohnungen	1 309	273	199	74	-
alle Gebäudearten zusammen	25 052	2 405	1 327	1 078	-

## 4. Wirtschaft

### ARBEITSMARKT

Die Tabellen wurden nach den vom Arbeitsamt Nürnberg zur Verfügung gestellten statistischen Unterlagen gefertigt. Alle Zahlen beziehen sich auf den Bereich des "Hauptamtes" des Arbeitsamtsbezirkes Nürnberg. Dieser Bereich umfaßt ab Oktober 1977 das Gebiet der Stadt Nürnberg mit 14 kleineren Umlandgemeinden bzw. ab Mai 1978 mit 8 Umlandgemeinden. Von der gesamten Einwohnerschaft des Hauptamtsbereiches entfallen rund 89 % auf die Stadt Nürnberg. Beim Vergleich der Zahlen dieses Abschnittes mit Arbeitsmarktangaben früherer Jahre ist aber stets der veränderte Erhebungsbereich zu berücksichtigen.

Die in den Tabellen enthaltenen Angaben über offene Stellen beziehen sich nur auf offene Stellen für länger dauernde Beschäftigung von mehr als 7 Kalendertagen.

### PRODUZIERENDES GEWERBE

Mit dem Berichtsmonat Januar 1977 ist die Industriestatistik aufgrund des "Gesetzes über die Statistik im Produzierenden Gewerbe" vom 6. November 1975 auf ein neues Berichtssystem umgestellt worden. Die vorliegenden Daten beziehen sich auf Betriebe der Industrie und des Bergbaus (ohne Handwerk) von Unternehmen mit im allgemeinen 20 und mehr tätigen Personen, deren Ergebnisse monatlich durch die Berichterstattung erfaßt werden. Nicht einbezogen sind öffentliche Versorgungsbetriebe sowie das Baugewerbe.

Die den Ergebnissen zugrundeliegende Darstellungseinheit ist der industrielle Betrieb als örtliche Einheit, im Unterschied zum Unternehmen als wirtschaftlich-rechtliche Einheit, die aus mehreren Betrieben bestehen kann. Hinsichtlich der branchenmäßigen Zuordnung der Ergebnisse werden alle Angaben eines Betriebes (örtliche Einheit) unter dem Zweig nachgewiesen, bei dem der Schwerpunkt des Betriebes - gemessen an der Zahl der tätigen Personen - liegt. Die fachliche Gliederung der Ergebnisse erfolgt nach der "Systematik der Wirtschaftszweige - Fassung für die Statistik im Produzierenden Gewerbe (SYPRO)".

**Betriebe:** örtlich getrennte Niederlassungen von Unternehmen einschließlich der Produktions-, Verwaltungs- und Hilfsbetriebe. Im Unterschied dazu bezog sich der frühere "Industriebericht" nur auf die industriellen Betriebsteile.

**Tätige Personen:** Alle im Betrieb beschäftigten Personen, wie tätige Inhaber, Mitinhaber und mithelfende Familienangehörige sowie alle in einem arbeitsrechtlichen Verhältnis stehenden Personen.

**Arbeiterstunden:** Die Summe aller geleisteten Stunden der Arbeiter und der gewerblich Auszubildenden unter Einbeziehung von Überstunden, Sonn- und Feiertagsstunden und dgl.

**Umsatz:** Alle im Berichtszeitraum in Rechnung gestellten Lieferungen und Leistungen einschließlich der darin enthaltenen Verbrauchssteuern sowie der Kosten für Fracht, Verpackung, Porto usw., aber ohne die Mehrwertsteuer. Vor allem bei Großunternehmen ist bei den Umsätzen zu beachten, daß bei überörtlicher zentraler Fakturierung Ungenauigkeiten in der regionalen Zuordnung eintreten können. Für Nürnberg bedeutet dies, daß ein erheblicher Teil des Umsatzes der Elektroindustrie in der Statistik nicht enthalten ist.

### 4.1. DIE ARBEITSLOSEN UND OFFENEN STELLEN IM HAUPTAMTSBEREICH DES ARBEITAMTSBEZIRKS NÜRNBERG (JEWEILS VIERTELJAHRESDURCHSCHNITT)

	1976				1977				1978			
	1.Vj.	2.Vj.	3.Vj.	4.Vj.	1.Vj.	2.Vj.	3.Vj.	4.Vj.	1.Vj.	2.Vj.	3.Vj.	4.Vj.
	1	2	3	4	5	6	7	8	9	10	11	12
Arbeitslose insgesamt	12 879	11 307	10 115	10 119	11 045	9 996	9 749	10 527	12 306	11 186	10 164	9 445
davon Männer	6 550	5 521	4 727	4 554	5 150	4 480	4 168	4 502	5 583	4 829	4 213	3 904
Frauen	6 329	5 786	5 388	5 565	5 895	5 516	5 581	6 025	6 723	6 357	5 951	5 541
darunter Ausländer	2 519	1 530	1 203	1 308	1 375	1 170	1 135	1 677	1 845	1 365	1 166	1 630
offene Stellen insgesamt	2 168	2 990	3 562	2 727	2 262	2 784	3 591	2 957	2 511	3 870	4 346	3 732
davon für Männer	1 101	1 606	1 953	1 544	1 367	1 690	2 089	1 734	1 512	2 355	2 614	2 297
Frauen	1 067	1 384	1 609	1 183	895	1 094	1 502	1 223	999	1 515	1 732	1 435
offene Stellen auf 100 Arbeitslose insgesamt	17	27	35	27	21	28	37	29	20	35	43	40
davon bei Männern	9	14	19	15	13	17	22	17	27	49	62	59
Frauen	8	13	16	12	8	9	15	12	15	24	29	26



4.2. DIE ARBEITSSUCHENDEN UND OFFENEN STELLEN NACH BERUFSABTEILUNGEN UND AUSGEWÄHLTEN BERUFSGRUPPEN UND NACH DEM GESCHLECHT IM HAUPTAMTSBEREICH DES ARBEITSAmtsBEZIRKS NÜRNBERG (STAND JEWEILS 31. 3.)

Berufsgruppe	alle Arbeitssuchenden				darunter Arbeitslose				offene Stellen			
	1977 insg.	1978			1977 insg.	1978			1977 insg.	1978		
		insg.	davon			insg.	davon			insg.	davon	
	Männer		Frauen	Männer	Frauen		Männer	Frauen				
1	2	3	4	5	6	7	8	9	10	11	12	
Pflanzenbauer, Tierzüchter, Fischereiberufe	62	130	82	48	51	116	72	44	40	41	31	10
Forst- und Jagdberufe	15	14	6	8	15	13	5	8	-	2	1	1
Bergleute, Mineralgewinner	1	4	4	-	1	4	4	-	-	-	-	-
Steinbearbeiter, Baustoffhersteller	5	14	14	-	4	14	14	-	17	13	13	-
Keramiker, Glasmacher	13	20	4	16	12	19	4	15	1	-	-	-
Chemiearbeiter, Kunststoffverarbeiter	82	178	63	115	75	168	59	109	28	17	10	7
Papierhersteller, -verarbeiter	53	74	18	56	47	69	16	53	24	18	7	11
Drucker	96	93	61	32	71	78	50	28	16	56	54	2
Holzaufbereiter, Holzwarenfertiger	26	44	16	28	25	40	15	25	9	4	1	3
Metallerzeuger, -bearbeiter	537	810	448	362	483	745	413	332	103	66	50	16
Schlosser, Mechaniker und zugeordnete Berufe	939	1 162	819	343	842	1 041	729	312	241	259	238	21
Elektriker	361	384	227	157	303	350	196	154	58	93	67	26
Montierer u. Metallberufe, a.n.g.	537	800	272	528	484	718	246	472	42	42	7	35
Textil- u. Bekleidungsberufe	93	115	8	107	81	102	6	96	47	40	4	36
Lederhersteller, Leder- und Fellverarbeiter	86	65	8	57	81	60	8	52	41	47	18	29
Ernährungsberufe	215	279	132	147	166	248	116	132	118	193	80	113
Bauberufe	216	299	298	1	196	262	261	1	127	214	214	-
Bau-, Raumausstatter, Polsterer	52	122	118	4	45	113	109	4	37	77	75	2
Tischler, Modellbauer	44	72	63	9	40	57	49	8	27	67	67	-
Maler, Lackierer und verwandte Berufe	93	177	142	35	72	149	121	28	43	31	31	-
Warenprüfer, Versandfertigmacher	575	748	115	633	525	680	107	573	23	22	17	5
Hilfsarbeiter ohne nähere Tätigkeitsangabe	180	253	98	155	173	229	86	143	8	4	2	2
Maschinen- und zugehörige Berufe	56	67	66	1	49	61	60	1	19	33	33	-
Ingenieure, Chemiker, Physiker, Mathematiker	223	187	169	18	137	105	96	9	53	73	73	-
Techniker	382	291	261	30	276	196	169	27	53	74	71	3
Technische Sonderfachkräfte	212	176	54	122	150	145	42	103	22	44	19	25
Warenkaufleute	1 071	1 237	413	824	866	966	327	639	186	227	120	107
Dienstleistungskaufleute und zugehörige Berufe	319	327	136	191	194	248	111	137	65	110	100	10
Verkehrsberufe	341	381	285	96	291	330	239	91	34	102	79	23
Lagerverwalter, Lager- und Transportarbeiter	877	1 222	1 083	139	789	1 109	979	130	88	81	77	4
Organisations-, Verwaltungs- und Büroberufe	3 406	3 036	563	2 473	2 598	2 337	394	1 943	266	319	59	260
Ordnungs- u. Sicherheitsberufe	183	226	190	36	150	174	145	29	27	41	24	17
Publizisten, Dolmetscher, Bibliothekare	34	28	9	19	25	18	5	13	7	2	1	1
Künstler u. zugeordnete Berufe	1 846	1 831	1 501	330	111	110	69	41	14	13	6	7
Gesundheitsberufe	297	341	48	293	185	270	40	230	123	106	30	76
Soz.-u. Erz.-ber., geist.-u. naturwiss. Berufe, a.n.g.	649	536	226	310	422	327	120	207	137	89	52	37
Körperpfleger	28	45	10	35	24	42	10	32	21	11	1	10
Gästebetreuer	215	219	86	133	147	177	67	110	109	91	32	59
Hauswirtschaftliche Berufe	105	118	-	118	79	85	-	85	45	45	-	45
Reinigungsberufe	308	347	88	259	266	303	76	227	114	169	26	143
Arbeitskräfte mit noch nicht bestimmtem Beruf	75	116	60	56	21	34	24	10	-	-	-	-
zusammen	14 908	16 588	8 264	8 324	10 575	12 312	5 659	6 653	2 434	2 936	1 790	1 146

### 4.3. DIE VERMITTLUNGEN IM HAUPTAMTSBEREICH DES ARBEITAMTSBEZIRKS NÜRNBERG

	1974	1975	1976	1977	1978
	1	2	3	4	5
Vermittlungen insgesamt	25 432	24 069	28 556	28 452	27 742
davon in Dauerbeschäftigung <sup>1)</sup>	14 306	14 143	16 811	15 997	10 053
in kurzfristige Arbeit <sup>1)</sup>	11 126	9 926	11 745	12 455	17 689
darunter von ausländischen Arbeitnehmern	2 523	2 586	2 721	2 175	1 927
Vermittlung von Männern	18 540	16 852	19 868	20 133	19 620
davon in Dauerbeschäftigung <sup>1)</sup>	8 331	7 783	9 676	9 245	5 896
in kurzfristige Arbeit <sup>1)</sup>	10 209	8 718	10 192	10 888	13 724
Vermittlungen von Frauen	6 892	7 217	8 688	8 319	8 122
davon in Dauerbeschäftigung <sup>1)</sup>	5 975	6 360	7 135	6 752	4 157
in kurzfristige Arbeit <sup>1)</sup>	917	1 208	1 553	1 567	3 965

<sup>1)</sup> d. h. in Beschäftigungsverhältnisse von weniger als 7 Kalendertagen

### Arbeitslose, offene Stellen und Kurzarbeiter im Hauptamtsbereich des Arbeitsamtsbezirks Nürnberg (jeweils im Jahresdurchschnitt)

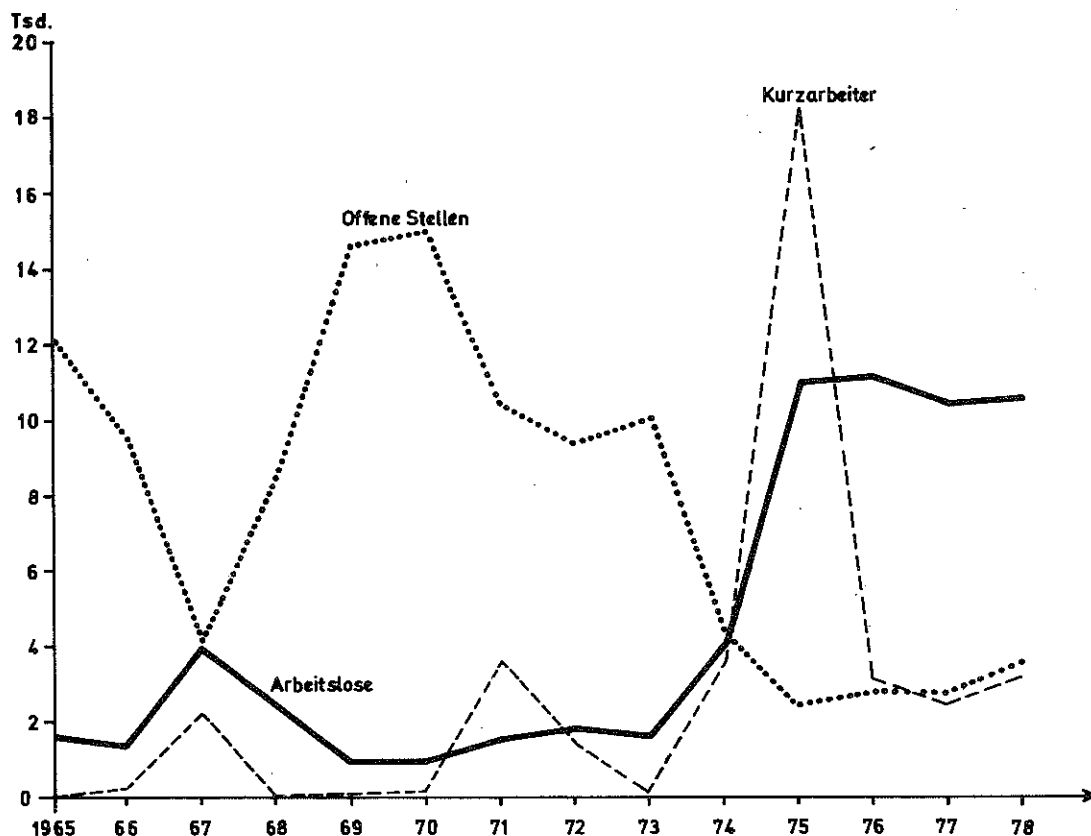

4.4. DIE KURZARBEIT IM HAUPTAMTSBEREICH DES ARBEITSAMTSBEZIRKS NÜRNBERG

	1976				1977				1978			
	März	Juni	Sept.	Dez.	März	Juni	Sept.	Dez.	März	Juni	Sept.	Dez.
	1	2	3	4	5	6	7	8	9	10	11	12
Betriebe mit Kurzarbeit	152	61	11	24	44	31	20	39	53	36	11	18
Betroffene Beschäftigte insgesamt	6537	1522	334	1573	3636	632	907	3118	7483	1977	1417	1860
davon Männer	3952	1162	250	1113	2388	415	399	1672	5262	1455	1132	1103
Frauen	2585	360	84	460	1248	217	508	1446	2221	522	285	757
davon Männer in %	60,5	76,3	74,9	70,8	65,7	65,7	44,0	53,6	70,3	73,6	79,9	59,3
Frauen in %	39,5	23,7	25,1	29,2	34,3	34,3	56,0	46,3	29,7	26,4	20,1	40,7

4.5. DIE SOZIALVERSICHERUNGSPFLICHTIG BESCHÄFTIGTEN IN NÜRNBERG 1976 - 1978 <sup>1)</sup>

	Zahl der Beschäftigten am								
	30.9.76	31.12.76	31.3.77	30.6.77	30.9.77	31.12.77	31.3.78	30.6.78	30.9.78
	1	2	3	4	5	6	7	8	9
Beschäftigte insgesamt	264 429	261 671	262 591	260 664	264 746	260 108	260 443	261 263	267 899
davon Angestellte zusammen	123 159	122 613	123 572	114 110	123 700	123 545	122 833	123 034	125 992
männlich	59 145	58 972	59 649	56 357	59 534	59 401	59 551	59 677	60 557
weiblich	64 014	63 641	63 923	57 753	64 166	64 144	63 282	63 357	65 435
Arbeiter zusammen	141 270	139 058	139 019	130 409	141 046	136 563	137 610	138 229	141 907
männlich	96 904	95 630	95 116	88 204	96 381	94 304	93 688	94 626	96 790
weiblich	44 366	43 428	43 903	42 205	44 665	42 259	43 922	43 603	45 117
dar. Ausländer zusammen	28 311	27 987	28 052	27 951	27 602	26 881	27 083	27 701	27 782
männlich	17 331	17 113	17 183	17 158	17 083	16 634	16 664	17 101	17 219
weiblich	10 980	10 874	10 869	10 793	10 519	10 247	10 419	10 600	10 563
dar. in Wirtschaftsabteilung									
Land- und Forstwirtschaft	844	786	832	914	894	857	854	913	924
Energie- u. Wasserversorgung	2 697	2 701	2 692	2 673	2 703	2 672	2 649	2 625	2 671
Verarbeitendes Gewerbe	110 664	111 568	111 622	110 567	111 149	108 837	107 861	108 057	110 099
Baugewerbe	18 424	16 937	16 574	16 597	17 198	16 775	16 398	17 004	17 481
Handel	49 029	48 209	49 268	48 565	50 150	48 841	49 720	49 152	51 523
Verkehr- und Nachrichtenübermittlung	20 888	20 196	20 187	20 033	19 995	19 427	19 585	19 598	19 991
Kreditinstitute und Versicherungen	12 115	11 980	11 986	11 851	12 453	12 502	12 521	12 445	12 702
Dienstl., soweit anderw. nicht genannt	31 112	29 525	29 420	29 542	30 275	30 306	31 036	31 609	32 522
Org. ohne Erwerbscharakter, Privathh. Gebietskörperschaften, Sozialversicherung	3 713	3 608	3 592	3 605	3 640	3 552	3 619	3 651	3 708
	14 925	16 148	16 408	16 306	16 277	16 336	16 200	16 203	16 278

1) Nach der Beschäftigtenstatistik gem. § 6 AFG. Erfaßt wurden Arbeitnehmer und Auszubildende, die krankenversicherungspflichtig, rentenversicherungspflichtig oder beitragspflichtig nach dem AFG sind. Nicht enthalten sind Selbständige, mithelfende Familienangehörige und Beamte sowie Arbeitnehmer, die wegen geringfügiger Beschäftigung keiner Versicherungspflicht unterliegen. Schätzungsweise dürfte die Statistik etwa drei Viertel aller Erwerbstätigen erfassen.

4.6. DIE VERHÄLTNISSZAHLEN ZUR INDUSTRIEBERICHTERSTATTUNG 1974 - 1978

Bezeichnung	1974	1975	1976	1977	1978
	1	2	3	4	5
Industriedichte (am Jahresende)					
Industriebeschäftigte auf 1 000 Einwohner	210	202	194	190	193
Veränderung gegenüber dem Vorjahr in %	- 2,3	- 3,8	- 4,0	- 2,1	+ 1,6
Beschäftigte					
Beschäftigte je Betrieb (Jahresdurchschnitt)	225	217	217	275	277
Anteil der Angestellten an d. Gesamtbeschäftigten in %	31,4	32,9	33,0	32,5	33,3
Anteil der Arbeiter an den Gesamtbeschäftigten in %	68,6	67,1	67,0	67,5	66,7
Veränderung der im Jahresdurchschnitt Beschäftigten gegenüber dem Vorjahr					
bei den Beschäftigten insgesamt in %	+ 0,7	- 7,6	- 5,2	- 2,7	- 0,1
bei den Angestellten in %	+ 2,1	- 3,2	- 5,1	- 4,0	+ 2,1
bei den Arbeitern in %	+ 0,1	- 9,6	- 5,6	- 2,1	- 1,2
Arbeiterstunden					
geleistete Arbeiterstunden je Arbeiter	1 724	1 639	1 715	1 702	1 681
Veränderung der geleisteten Arbeiterstundenzahl insgesamt gegenüber dem Vorjahr in %	- 2,2	- 14,1	- 1,0	- 2,8	- 2,4
Löhne und Gehälter					
Lohnsumme je geleisteter Arbeiterstunde in DM	10,47	11,70	12,23	13,45	14,31
Durchschnittlicher Monatslohnbetrag für Arbeiter in DM	1 505	1 599	1 748	1 908	2 006
Veränderung gegenüber dem Vorjahr in %	+ 12,3	+ 6,2	+ 9,3	+ 9,2	+ 5,1
Durchschnittliches Monatsgehalt für Angestellte in DM	2 214	2 409	2 657	2 952	3 080
Veränderung gegenüber dem Vorjahr in %	+ 11,6	+ 8,8	+ 10,3	+ 11,1	+ 4,3
Produktivität					
Bruttoproduktionswert je Beschäftigter in DM	76 227	81 324	91 915	.	.
Veränderung gegenüber dem Vorjahr in %	+ 7,4	+ 6,3	+ 11,5	.	.
Umsatz					
Veränderung gegenüber dem Vorjahr in %					
des Gesamtumsatzes	+ 7,8	- 4,4	+ 10,6	+ 4,4	+ 7,7
des Auslandsumsatzes	+ 20,6	- 6,0	- 4,0	+ 22,8	+ 0,7

1) Angaben der Jahre 1974 - 1975 entstammen der monatlichen Berichterstattung der "Industriestatistik" für Betriebe mit im allgemeinen 10 und mehr Beschäftigten, während die Angaben der Jahre 1976 - 1978 nach dem neuen Berichtssystem für das Produzierende Gewerbe für Betriebe von Unternehmen (ohne Handwerk) mit im allgemeinen 20 und mehr tätigen Personen erfaßt sind.

4.7. DER GESAMTUMSATZ DES PRODUZIERENDEN GEWERBES NACH WIRTSCHAFTSZWEIGEN 1974 - 1978 <sup>1)</sup>

Wirtschaftszweig	SYPR	Gesamtumsatz (1 000 DM)						
		1974		1975	1976	1977	1978	
		Zahl	%	Zahl	Zahl	Zahl	Zahl	%
		1	2	3	4	5	6	7
Grundstoff- und Produktionsgütergewerbe		1 118 397	15,3	998 597	1 172 419	1 170 472	1 480 621	17,1
dar. Gewinnung u. Verarbeitung von Steinen und Erden	25	22 708	0,3	22 991	19 473	37 294	46 956	0,5
Gießerei	29	97 084	1,3	204 451	221 460	256 601	273 848	3,2
Chemische Industrie	40	318 518	4,4	608 446	696 027	707 492	879 421	10,1
Investitionsgüter produzierendes Gewerbe		4 843 633	66,3	4 637 669	5 081 271	5 188 632	5 250 165	60,5
dar. Maschinenbau	32	546 495	7,5	1 036 718	1 274 296	1 238 492	1 052 802	12,1
Straßenfahrzeugbau, Reparatur von Kfz. usw.	33	-	-	-	166 620	219 163	251 014	2,9
Elektrotechnik, Reparatur von Haushaltgeräten	36	1 450 670	19,9	2 592 997	2 804 073	2 829 651	2 945 016	33,9
Feinmechanik, Optik, Herstellung von Uhren	37	73 375	1,0	130 733	103 263	108 146	110 534	1,3
Herstellung von EBM-Waren	38	192 697	2,6	369 208	389 337	400 661	396 549	4,6
Verbrauchsgüter produzierendes Gewerbe		775 401	10,6	742 577	765 099	812 947	898 870	10,4
dar. Herstellung von Musikinstrumenten, Spielwaren, Füllhalter usw.	39	67 514	0,9	120 203	127 595	126 926	149 096	1,7
Holzverarbeitung	54	21 953	0,3	49 273	43 372	44 858	54 410	0,6
Papier- und Pappeverarbeitung	56	41 618	0,6	67 245	84 371	75 429	64 854	0,7
Druckerei, Vervielfältigung	57	192 341	2,6	333 849	378 182	422 343	469 836	5,4
Herstellung von Kunststoffwaren	58	22 794	0,3	36 878	37 081	42 898	44 451	0,5
Lederverarbeitung	62	52 774	0,7	101 827	65 351	66 974	74 268	0,9
Bekleidungsindustrie	64	13 717	0,2	31 707	29 147	34 019	41 955	0,5
Nahrungs- und Genussmittelgewerbe								
dar. Ernährungsgewerbe	68	568 116	7,8	602 976	559 351	886 072	1 052 105	12,1
Umsätze insgesamt		7 305 547	100	6 981 819	7 578 140	8 058 123	8 681 757	100

1) Angaben der Jahre 1974 - 1975 entstammen der monatlichen Berichterstattung der "Industriestatistik" für Betriebe mit im allgemeinen 10 und mehr Beschäftigten, während die Umsatzzahlen der Jahre 1976 - 1978 nach dem neuen Berichtssystem für das Produzierende Gewerbe für Betriebe von Unternehmen (ohne Handwerk) mit im allgemeinen 20 und mehr tätigen Personen erfaßt sind.

## 5. Bildung, Kultur und Sport

### 5.1. DIE SCHÜLER IN NÜRNBERGER SCHULEN NACH DER SCHULART <sup>1)</sup>

Schulart	Deutsche <sup>2)</sup>				Ausländer <sup>2)</sup>			
	Zahl		%		Zahl		%	
	1977/78	1978/79	1977/78	1978/79	1977/78	1978/79	1977/78	1978/79
	1	2	3	4	5	6	7	8
Grundschulen	34 579	31 267	86,6	83,1	5 345	6 339	13,4	16,9
Hauptschulen	3 032	2 973	94,9	94,1	164	185	5,1	5,9
Sonderschulen	4 482	4 714	98,0	97,5	91	119	2,0	2,5
Realschulen	14 097	14 191	98,1	97,7	267	334	1,9	2,3
Gymnasien	1 608	1 891	96,9	96,9	52	61	3,1	3,1
integrierte Gesamtschulen	360	319	96,3	94,9	14	17	3,7	5,1
Abendrealschule und Nürnberg Kolleg	22 499	23 658	96,0	95,7	945	1 069	4,0	4,3
Berufs- und Sonderberufsschulen	636	534	98,5	98,5	10	8	1,5	1,5
Berufsaufbauschulen	319	343	100,0	99,7	-	1	-	0,3
Berufsoberschulen	2 751	2 653	98,4	97,8	46	61	1,6	2,2
Berufsfachschulen	1 249	1 249	98,1	98,4	24	20	1,9	1,6
Fachoberschulen	522	549	95,1	95,5	27	26	4,9	4,5
Fach- und Technikerschulen	959	937	99,4	99,5	6	5	0,6	0,5
Schulen des Gesundheitswesens	87 093	85 278	92,6	91,2	6 991	8 245	7,4	8,8
Schüler insgesamt	.	.	.	.	.	.	.	.
davon Vollzeitsch.	.	.	.	.	.	.	.	.
Teilzeitsch.	.	.	.	.	.	.	.	.

1) Zu Beginn des Schuljahres

2) Die Aufteilung der deutschen und ausländischen Schüler nach Geschlecht wird ab Schuljahr 1977/78 nicht mehr erhoben.

Insgesamt						Zu-, Abnahme		Schüler je Klasse			Schulart
männlich		weiblich		zusammen		Zahl	%	77/78	78/79	Zu-, Abn.	
77/78	78/79	77/78	78/79	77/78	78/79						
9	10	11	12	13	14	15	16	17	18	19	
14411	10323	11053	10162	22464	20485	- 1979	- 8,8	30,6	28,9	- 1,7	Grundschulen
9008	8943	8452	8178	17460	17121	- 339	- 1,9	30,7	29,9	- 0,8	Hauptschulen
1901	1869	1295	1289	3196	3158	- 38	- 1,2	14,5	13,9	- 0,6	Sonderschulen
2013	2126	2560	2707	4573	4833	+ 260	+ 5,7	32,2	32,0	- 0,2	Realschulen
7462	7507	6902	7018	14364	14525	+ 161	+ 1,1	31,9	32,1	+ 0,2	Gymnasien
795	952	865	1000	1660	1952	+ 292	+17,6	33,2	31,5	- 1,7	integrierte Gesamtschulen
217	183	157	153	374	336	- 38	-10,6	22,0	21,0	- 1,0	Abendrealschule und Nürnberg Kolleg
13142	13870	10302	10857	23444	24727	+ 1283	+ 5,5	25,4	25,6	+ 0,2	Berufs- und Sonderberufsschulen
458	391	188	151	646	542	- 104	-16,1	24,8	23,6	- 1,2	Berufsaufbauschulen
230	244	89	100	319	344	+ 25	+ 7,8	19,9	20,2	+ 0,3	Berufsoberschulen
748	725	2049	1989	2797	2714	- 83	- 3,0	27,2	26,1	- 1,1	Berufsfachschulen
821	814	452	455	1273	1269	- 4	- 0,3	25,0	24,4	- 0,6	Fachoberschulen
493	524	56	51	549	575	+ 26	+ 4,7	14,8	16,0	+ 1,2	Fach- und Technikerschulen
133	128	832	814	965	942	- 23	- 2,4	24,7	24,2	- 0,5	Schulen des Gesundheitswesens
48832	48599	45252	44924	94084	93523	- 561	- 0,6	28,4	27,9	- 0,5	Schüler insgesamt
.	.	.	.	69598	68091	- 1507	- 2,2	29,6	28,9	- 0,7	davon Vollzeitschüler
.	.	.	.	24486	25432	+ 946	+ 3,9	25,5	25,5	± 0	Teilzeitschüler

5.2. DIE SCHULRÄUME <sup>1)</sup>  
 STAND: OKT./NOV. 1978

Schulart	Allgemeine Unterrichts- räume mit ... qm				Fachunterrichtsräume mit ... qm				Fachwerkstätten mit ... qm			Sport- hallen	Gym- nastik hallen	Lehr- schwimm- becken
	< 40	40-49	50-59	> 59	< 40	40-49	50-59	> 59	< 76	76-100	> 100			
	1	2	3	4	5	6	7	8	9	10	11			
Grund- und Haupt- schulen	139	29	57	1 213	35	18	16	178	-	-	-	76	15	2
Sonderschulen	41	11	30	77	11	8	1	7	1	-	-	3	5	-
Realschulen (einschl. Abendrealschulen)	5	9	6	85	3	1	2	54	-	-	-	8	-	-
Gymnasien (einschl. Nürnberg-Kolleg)	26	42	57	265	15	7	21	105	13	1	-	21	3	-
integrierte Gesamtschulen	6	-	15	22	-	1	1	25	-	-	-	5	-	-
berufl. Schulen (Berufsschulen, Be- rufsaufbauschulen, Berufsoberschulen, Berufsfachschulen, Fachoberschulen u. Fachschulen, Fach- hochschulen)	44	12	33	278	5	2	10	60	52	53	34	3	1	-

1) in Gebäuden, die von der Stadt Nürnberg unterhalten werden

Quelle: Schulraumbericht 1978 des Schul- und Kulturreferats der Stadt Nürnberg



5.3. DIE VERÄNDERUNG DER ZAHL DER SCHULRÄUME IN DER ZEIT VOM OKT. 1977 BIS OKT. 1978 1)

Schulart	Allgemeine Unterrichts- räume mit ... qm				Fachunterrichtsräume mit ... qm				Fachwerkstätten mit ... qm			Sport- hallen	Gym- nastik- hallen	Lehr- schwimm- becken
	< 40	40-59	50-59	> 59	< 40	40-49	50-59	> 59	< 76	76-100	> 100			
	1	2	3	4	5	6	7	8	9	10	11	12	13	14
Grund- und Haupt- schulen	-	-	+ 2	+ 5	-	-	-	+ 1	-	-	-	+ 2	-	-
Sonderschulen	-	-	-	-	-	-	-	-	-	-	-	-	-	-
Realschulen (einschl. Abendrealschulen)	-	-	-	-	-	-	-	-	-	-	-	-	-	-
Gymnasien (einschl. Nürnberg Kolleg)	+ 1	-	-	+ 1	-	-	+ 1	+ 2	-	-	-	-	-	-
integrierte Gesamtschulen	-	-	-	-	-	-	-	-	-	-	-	-	-	-
berufl. Schulen (Berufsschulen, Be- rufsaufbauschulen, Berufsoberschulen, Berufsfachschulen, Fachoberschulen u. Fachschulen, Fach- hochschulen)	-	-	-	+ 16	-	-	-	+ 11	-	+ 60	-	+ 1	-	-

1) in Gebäuden, die von der Stadt Nürnberg unterhalten werden.  
2) darunter 15 angemietet.

Quelle: Schul- und Kulturreferat der Stadt Nürnberg

5.4. DIE HAUPTAMTLICHEN LEHRKRÄFTE UND LEHRER/SCHÜLER-RELATION AN NÜRNBERGER SCHULEN NACH DER SCHULART 1)

Schulart	hauptamtl. Lehrkräfte								Schüler je hauptamtl. Lehrkraft		
	männlich		weiblich		insgesamt		Zu-, Abnahme		77/78	78/79	Zu-, Abnahme
	77/78	78/79	77/78	78/79	77/78	78/79	Zahl	in %			
	1	2	3	4	5	6	7	8	9	10	11
Grund- u. Hauptschulen	540	538	1 093	1 089	1 633	1 627	- 6	- 0,4	24,4	23,1	- 1,3
Sonderschulen	99	109	162	172	261	281	+ 20	+ 7,7	12,2	11,2	- 1,0
Realschulen	97	105	129	139	226	244	+ 18	+ 8,0	20,2	19,8	- 0,4
Gymnasien	501	514	292	291	793	805	+ 12	+ 1,5	18,1	18,0	- 0,1
integrierte Gesamtschulen	41	61	49	62	90	123	+ 33	+ 36,7	18,4	15,9	- 2,5
Abendrealschule und Nürnberg Kolleg	11	12	2	1	13	13	+ 0	+ 0	28,8	25,8	- 3,0
Berufs- und Sonderberufs- schulen	282	312	101	107	383	419	+ 36	+ 9,4	61,2	59,0	- 2,2
Berufsaufbauschulen	17	15	4	3	21	18	- 3	- 14,3	30,8	30,1	- 0,7
Berufsoberschulen	15	15	10	6	25	21	- 4	- 16,0	12,8	17,5	+ 4,7
Berufsfachschulen	64	69	92	91	156	160	+ 4	+ 2,6	17,9	17,0	- 0,9
Fachoberschulen	54	59	11	13	65	72	+ 7	+ 10,8	19,6	17,6	- 2,0
Fach- und Technikerschulen	32	34	5	5	37	39	+ 2	+ 5,4	14,8	14,7	- 0,1
Schulen d. Gesundheitswes.	7	9	30	38	37	47	+ 10	+ 27,0	26,1	20,0	- 6,1
insgesamt	1 760	1 852	1 980	2 017	3 740	3 869	+ 129	+ 3,4	25,2	24,2	- 1,0

1) Stand zu Beginn des jeweiligen Schuljahres

5.5. DIE SCHULABGÄNGER UND NICHT VERSETZTE SCHÜLER AN NÜRNBERGER SCHULEN NACH DER SCHULART 1)

Schulart	Schulabgänger 2)								nicht versetzte Schüler			
	männlich		weiblich		insgesamt		Zu-, Abnahme		Stand		Zu-, Abnahme	
	76/77	77/78	76/77	77/78	76/77	77/78	Zahl	in %	76/77	77/78	Zahl	in %
	1	2	3	4	5	6	7	8	9	10	11	12
Grundschulen	-	-	-	-	-	-	-	-	501	485	- 16	- 3,2
Hauptschulen	1 606	1 625	1 411	1 440	3 017	3 065	+ 48	+ 1,6	223	217	- 6	- 2,7
Sonderschulen	.	.	.	.	383	409	+ 26	+ 6,8	.	.	.	.
Realschulen	356	387	493	530	849	917	+ 68	+ 8,0	430	459	+ 29	+ 6,7
Gymnasien	557	568	502	487	1 059	1 055	- 4	- 0,4	1 135	1 035	- 100	- 8,8
integrierte Gesamtschulen	21	27	16	18	37	45	+ 8	+ 21,6	6	11	+ 5	+ 83,3
Abendschule und Nürnberg Kolleg	45	49	48	35	93	84	- 9	- 9,7	.	.	.	.
Berufs- und Sonderberufsschulen	4 216	4 238	3 427	3 460	7 643	7 698	+ 55	+ 0,7	.	.	.	.
Berufsaufbauschulen	92	145	49	56	141	201	+ 60	+ 42,6	.	.	.	.
Berufsoberschulen	135	99	42	36	177	135	- 42	- 23,7	.	.	.	.
Berufsfachschulen	259	237	773	818	1 032	1 055	+ 23	+ 2,2	.	.	.	.
Fachoberschulen	312	305	171	173	483	478	- 5	- 1,0	153	126	- 27	- 17,6
Fach- und Technikerschulen	305	193	54	30	359	223	- 136	- 37,9	.	.	.	.
Schulen des Gesundheitswesens	72	61	353	349	425	410	- 15	- 3,5	.	.	.	.
Schüler insgesamt	.	.	.	.	15 698	15 775	+ 77	+ 0,5	.	.	.	.

1) am Ende des Schuljahres

2) bei Haupt- und Sonderschulen: Schüler mit erfüllter Volksschulpflicht  
 bei Berufs- und Sonderberufsschulen: Schüler mit erfüllter Berufsschulpflicht  
 bei Gymnasien: Schüler mit bestandener Reifeprüfung bzw. Schüler mit Oberstufenreife  
 bei allen übrigen Schulen: Schüler mit bestandenen Abschlußprüfungen

5.6. DIE GRUND-, HAUPT- UND SONDRSCHULEN

Bezeichnung	insgesamt			öffentliche Schulen						private Schulen		
				Grund- und Hauptschulen			Sonderschulen <sup>1)</sup>					
	76/77	77/78	78/79	76/77	77/78	78/79	76/77	77/78	78/79	76/77	77/78	78/79
	1	2	3	4	5	6	7	8	9	10	11	12
Schulbetriebe	104	103	102	83	81	79	15	15	15	6	7	8
Klassen insgesamt	1 517	1 524	1 509	1 244	1 235	1 208	201	210	206	72	79	95
dav. an Grundschulen	.	.	.	715	699	672	.	.	.	.	.	.
an Hauptschulen	.	.	.	529	536	536	.	.	.	.	.	.
Schüler insgesamt	45 326	43 120	40 764	40 040	37 746	35 360	3 117	3 031	2 883	2 169	2 343	2 521
dav. an Grundschulen	25 260	23 619	21 655	22 997	21 347	19 369	1 044	1 056	1 030	1 219	1 216	1 256
an Hauptschulen	20 066	19 501	19 109	17 043	16 399	15 991	2 073	1 975	1 853	950	1 127	1 265
dar. Schulanfänger Schulentlassene (am Ende d. Schul- jahres)	5 376	4 991	4 498	4 930	4 526	4 060	175	173	150	271	292	288
	3 400	3 474	.	2 984	2 953	.	379	405	.	37	116	.
Im Verlauf u. am Ende d. Schulj. Übertritte an:												
Gymnasien u. integrierte Gesamtschulen insges.	2 237	2 269	.	2 084	2 143	.	.	.	.	153	126	.
dav. aus der 4. Klasse	1 844	2 042	.	1 769	1 982	.	.	.	.	75	60	.
5. Klasse	261	144	.	252	136	.	.	.	.	9	8	.
6. Klasse	60	19	.	60	17	.	.	.	.	.	2	.
7. Klasse	3	6	.	3	6	.	.	.	.	.	.	.
8. Klasse	.	2	.	.	2	.	.	.	.	.	.	.
9. Klasse	69	56	.	.	.	.	.	.	.	69	56	.
Übertrittsquote <sup>2)</sup>	.35	.37	.	.34	.36	.	.	.	.	.48	.41	.
Realschulen insges.	1 182	1 217	.	1 095	1 145	.	.	.	.	87	72	.
dav. aus d. 6. Klasse	899	962	.	825	902	.	.	.	.	74	60	.
7. Klasse	212	193	.	199	183	.	.	.	.	13	10	.
8. Klasse	24	30	.	24	30	.	.	.	.	.	.	.
9. Klasse	47	32	.	47	30	.	.	.	.	.	2	.
Übertrittsquote <sup>2)</sup>	.18	.19	.	.17	.19	.	.	.	.	.26	.22	.
Drei- und vierstufige Wirtschaftsschulen insg.	326	252	.	301	247	.	.	.	.	25	5	.
dav. aus der 6. Klasse	67	36	.	67	35	.	.	.	.	.	1	.
7. Klasse	109	93	.	105	93	.	.	.	.	4	.	.
8. Klasse	63	47	.	56	47	.	.	.	.	7	.	.
9. Klasse	87	76	.	73	72	.	.	.	.	14	4	.
Übertrittsquote <sup>2)</sup>	.5	.4	.	.5	.4	.	.	.	.	.8	.2	.
hauptamtl. Klassen- u. Fachlehrkräfte	1 867	1 894	1 908	1 539	1 540	1 534	245	253	271	83	101	103
dav. männlich	638	639	647	501	496	503	99	99	107	38	44	37
dav. weiblich	1 229	1 255	1 261	1 038	1 044	1 031	146	154	164	45	57	66
dar. Klassenlehrer insg.	1 570	1 624	1 581	1 308	1 330	1 272	190	213	224	72	81	85
männlich	589	595	605	466	460	472	87	96	101	36	39	32
weiblich	981	1 029	976	842	870	800	103	117	123	36	42	53
nebenamtl. u. nebenberufl. Lehrkräfte <sup>3)</sup>	428	441	438	339	345	370	89	96	68	.	.	.
dav. männlich	235	228	236	200	192	210	35	36	26	.	.	.
weiblich	193	213	202	139	153	160	54	60	42	.	.	.
Schüler je Klasse insg.	29,9	28,3	27,0	32,2	30,6	29,3	15,5	14,4	14,0	30,1	29,7	26,5
dav. je Grundschulklasse	.	.	.	32,2	30,5	28,8	.	.	.	.	.	.
Hauptschulklasse	.	.	.	32,2	30,6	29,8	.	.	.	.	.	.
Schüler je hauptamtl. u. hauptberufl. Lehrkraft	24,3	22,8	21,4	26,0	24,5	23,1	12,7	12,0	10,6	26,1	23,2	24,5

1) einschließlich Sondervolksschulen (Anstaltsschulen) der Stadtmission Nürnberg, Sozialdienst kath. Frauen und der Blindenanstalt e.V.

2) kumulierte jahrgangsbezogene Übertrittsquote

3) einschließlich Teilbeschäftigte

5.7. DIE REALSCHULEN <sup>1)</sup>

Bezeichnung	insgesamt			davon								
				staatlich			städtisch			privat		
	76/77	77/78	78/79	76/77	77/78	78/79	76/77	77/78	78/79	76/77	77/78	78/79
	1	2	3	4	5	6	7	8	9	10	11	12
Schulbetriebe	7	7	7	1	1	1	3	3	3	3	3	3
Klassen	138	142	151	26	26	31	84	85	87	28	31	33
Schüler insgesamt	4 400	4 573	4 833	821	865	992	2 732	2 804	2 843	877	904	998
dav. männlich	1 931	2 013	2 126	388	420	473	1 436	1 469	1 513	124	124	140
weiblich	2 469	2 560	2 707	433	445	519	1 296	1 335	1 330	753	780	858
dar. auswärtige Schüler <sup>2)</sup>	172	173	176	36	25	28	136	148	148	.	.	.
Zugänge bzw. Neuaufnahmen zu Beginn des Schuljahres	1 480	1 442	1 570	290	290	384	873	852	857	317	300	329
dar. in die unterste Klasse	1 147	1 191	1 242	205	208	288	710	719	678	232	264	276
Abgänge im Laufe und am Schluß des Schuljahres	1 297	1 316	.	246	242	.	811	818	.	240	256	.
dar. mit Abschlußzeugnis	849	917	.	180	182	.	503	570	.	166	165	.
hauptamtl. und hauptberufl. Lehrkräfte insgesamt	222	226	244	36	37	44	136	141	142	50	48	58
dav. männlich	94	97	105	16	15	21	71	73	73	7	9	11
weiblich	128	129	139	20	22	23	65	68	69	43	39	47
nebenamtl. und nebenberufl. Lehrkräfte insges. <sup>3)</sup>	108	113	99	27	25	21	37	31	39	44	57	39
dav. männlich	59	57	60	15	14	15	25	22	29	19	21	16
weiblich	49	56	39	12	11	6	12	9	10	25	36	23
Schüler je Klasse	31,9	32,2	32,0	31,6	33,3	32,0	32,5	33,0	32,7	31,3	29,2	30,2
Schüler je hauptamtl. und hauptberufl. Lehrkraft	19,8	20,2	19,8	22,8	23,4	22,5	20,1	19,9	20,0	17,5	18,8	17,2

1) Die Angaben für die Realschulabschlußklasse der Rudolf-Steiner-Schule sind in Tabelle 5.11. ("Die integrierten Gesamtschulen") enthalten.

2) ohne Internatsschüler; nur für öffentliche Schulen

3) einschließlich Teilbeschäftigte

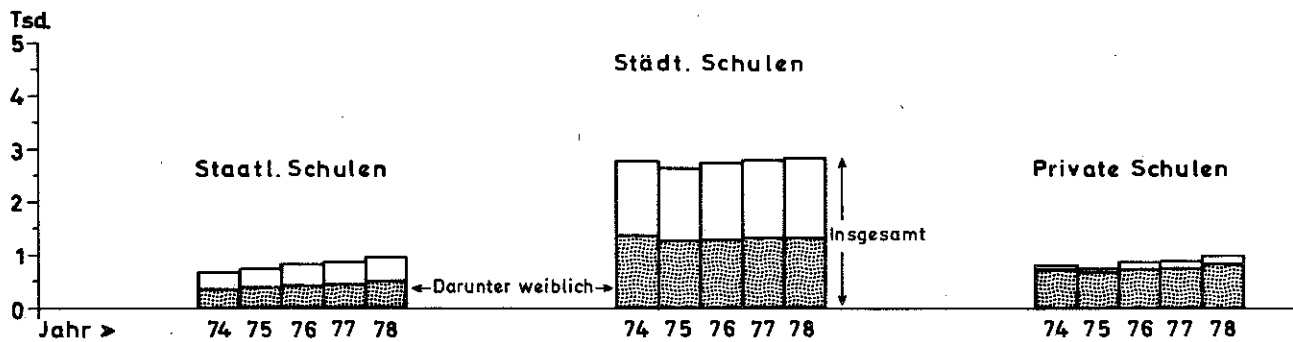

### 5.8. DIE GYMNASIEN

Bezeichnung	insgesamt			davon								
				staatlich			städtisch			privat		
	76/77	77/78	78/79	76/77	77/78	78/79	76/77	77/78	78/79	76/77	77/78	78/79
1	2	3	4	5	6	7	8	9	10	11	12	
Schulbetriebe	15	15	15	8	8	8	4	4	4	3	3	3
Klassen insgesamt	432	388	381	259	234	228	116	103	103	57	51	50
dav. 5.-10. Klassen	338	329	332	201	197	201	88	87	87	49	45	44
11.-13. Klassen (ohne Kollegstufe)	94	59	49	58	37	27	28	16	16	8	6	6
Schüler insgesamt	14388	14364	14525	8973	8994	9116	3731	3721	3817	1684	1649	1592
davon männlich	7505	7462	7507	6123	5974	5884	1251	1372	1525	131	116	98
weiblich	6883	6902	7018	2850	3020	3232	2480	2349	2292	1553	1533	1494
dar. auswärtige Schüler <sup>1)</sup>	1455	1379	1380	1063	1016	999	392	363	301	.	.	.
dav. in 5.-10. Klassen	10919	10841	11001	6803	6817	6947	2779	2744	2831	1337	1280	1223
in 11.-13. Klassen (ohne Kollegstufe)	2337	1523	1236	1429	981	760	669	389	339	239	153	137
in Kursen der Kolleg- stufe	1132	2000	2288	741	1196	1409	283	588	647	108	216	232
Zugänge bzw. Neuaufnahmen zu Beginn d. Schuljahres	2234	2362	2502	1323	1356	1439	582	679	771	329	327	292
dar. in die unterste Klasse	1890	1987	2088	1176	1186	1268	470	523	577	244	278	243
Abgänge im Laufe und am Schluß des Schuljahres	2354	2385	.	1332	1350	.	662	683	.	360	352	.
dar. mit Reifezeugnis	1059	1055	.	657	689	.	286	265	.	116	101	.
hauptamtl. und hauptberufl. Lehrkräfte insgesamt	789	793	805	464	451	464	227	239	240	98	103	101
dav. männlich	502	501	514	347	337	349	125	130	132	30	34	33
weiblich	287	292	291	117	114	115	102	109	108	68	69	68
nebenamtl. und neben- berufl. Lehrkräfte insges. <sup>2)</sup>	366	308	350	265	200	215	57	56	57	44	52	78
dav. männlich	256	188	205	210	134	141	32	21	38	14	19	26
weiblich	110	120	145	55	66	74	25	35	19	30	33	52
Schüler je Klasse (ohne Kollegstufe)	30,7	31,9	32,1	31,8	33,3	33,8	29,7	30,4	30,8	27,6	28,1	27,2
Schüler je hauptamtl und hauptberufl. Lehrkraft	18,2	18,1	18,0	19,3	19,9	19,6	16,4	15,6	15,9	17,2	16,0	15,8

1) ohne Internatsschüler: nur für öffentliche Schulen  
2) einschließlich Teilbeschäftigte

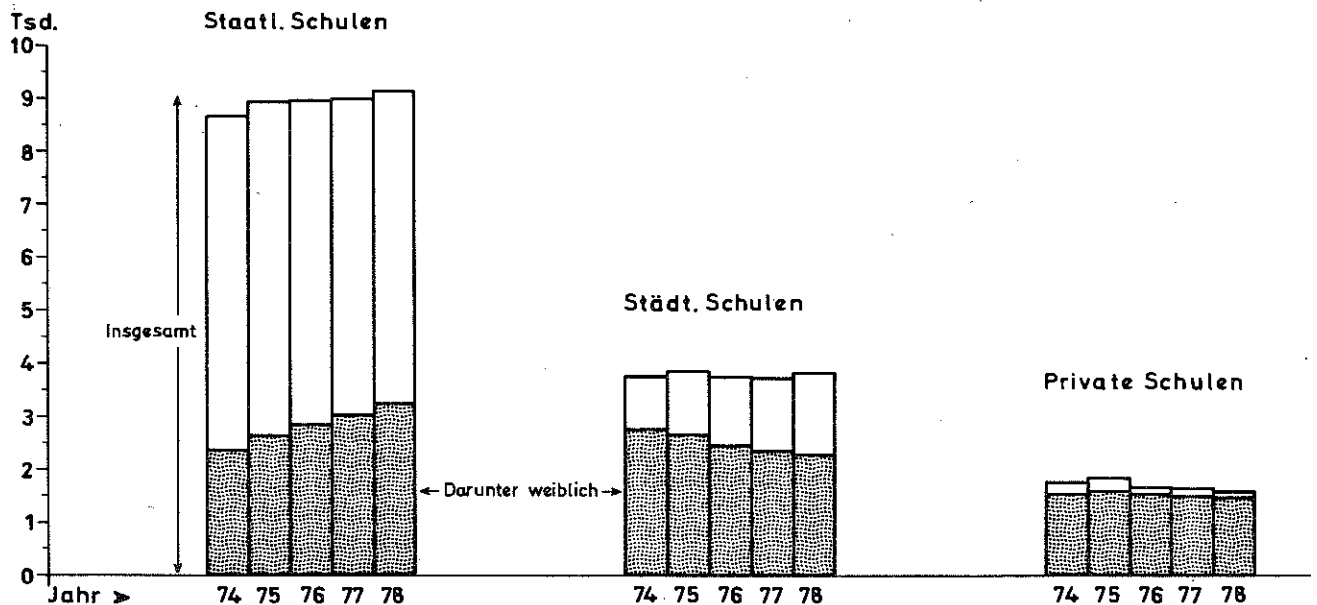

5.9. DIE INTEGRIERTEN GESAMTSCHULEN

B e z e i c h n u n g	i n s g e s a m t			d a v o n					
				G e s a m t s c h u l e L a n g w a s s e r			R u d o l f S t e i n e r S c h u l e		
	76/77	77/78	78/79	76/77	77/78	78/79	76/77	77/78	78/79
	1	2	3	4	5	6	7	8	9
Schulbetriebe	2	2	2	1	1	1	1	1	1
Klassen insgesamt	35	50	62	10	25	37	25	25	25
davon 1. - 4. Klassen	8	8	8	-	-	-	8	8	8
5. und 6. Klassen	14	20	22	10	16	18	4	4	4
7. - 10. Klassen	9	17	27	-	9	19	9	8	8
11. - 13. Klassen	4	5	5	-	-	-	4	5	5
Schüler insgesamt	1 221	1 660	1 952	325	782	1 074	896	878	878
davon männlich	589	795	952	165	382	540	424	413	412
weiblich	632	865	1 000	160	400	534	472	465	466
davon Schüler in Klassen 1-4	303	300	285	-	-	-	303	300	285
davon männlich	144	140	142	-	-	-	144	140	142
weiblich	159	160	143	-	-	-	159	160	143
Schüler in Klassen 5 u. 6	478	665	720	325	511	566	153	154	154
davon männlich	235	323	371	165	249	297	70	74	74
weiblich	243	342	349	160	262	269	83	80	80
Schüler in Klassen 7-10	332	561	804	-	271	508	332	290	296
davon männlich	157	264	376	-	133	243	157	131	133
weiblich	175	297	428	-	138	265	175	159	163
Schüler in Klassen 11-13	108	134	143	-	-	-	108	134	143
davon männlich	53	68	63	-	-	-	53	68	63
weiblich	55	66	80	-	-	-	55	66	80
Zugänge bzw. Neuaufnahmen zu Beginn des Schuljahres	270	557	399	184	469	320	86	88	79
darunter in die 1. Klasse	76	71	65	-	-	-	76	71	65
5. Klasse	168	288	280	167	286	279	1	2	1
7. Klasse	-	127	31	-	125	30	-	2	1
11. Klasse	-	2	4	-	-	-	-	2	4
Abgänge im Laufe und am Schluß des Schuljahres	123	144	-	10	52	-	113	92	-
darunter mit Hauptschulabschluß	13	-	-	-	-	-	13	-	-
mit Oberstufenreife	19	23	-	-	-	-	19	23	-
mit Reifezeugnis	18	22	-	-	-	-	18	22	-
hauptamtliche und hauptberufliche Lehrkräfte insgesamt	69	90	123	24	47	80	45	43	43
davon männlich	34	41	61	12	20	41	22	21	20
weiblich	35	49	62	12	27	39	23	22	23
nebenamtliche und nebenberufliche Lehrkräfte insgesamt	18	25	26	4	7	6	14	18	20
davon männlich	9	13	14	3	7	6	6	6	8
weiblich	9	12	12	1	-	-	8	12	12
Schüler je Klasse	34,9	33,2	31,5	32,5	31,3	29,0	35,8	35,1	35,1
Schüler je hauptamtlicher und hauptberuflicher Lehrkraft	17,7	18,4	15,9	13,5	16,6	13,4	19,9	20,4	20,4

### 5.10. DER ZWEITE BILDUNGSWEG

B e z e i c h n u n g	Berufsaufbauschulen			Abendrealschulen			Nürnberg Kolleg		
	76/77	77/78	78/79	76/77	77/78	78/79	76/77	77/78	78/79
	1	2	3	4	5	6	7	8	9
Schulbetriebe	2	3	2	1	1	1	1	1	1
Klassen insgesamt	28	26	23	9	11	10	7	6	6
davon mit Vollzeitunterricht	12	12	18	-	-	-	7	6	6
mit Teilzeitunterricht	16	14	5	9	11	10	-	-	-
Schüler insgesamt	717	646	542	208	229	198	164	145	138
davon männlich	527	458	391	117	145	120	75	72	63
weiblich	190	188	151	91	84	78	89	73	75
davon mit Vollzeitunterricht	271	304	422	-	-	-	164	145	138
mit Teilzeitunterricht	446	342	120	208	229	198	-	-	-
Zugänge bzw. Neuaufnahmen in die unterste Klasse zu Beginn des Schuljahres insges.	328	260	265	90	71	43	48	49	51
davon in Klassen mit Vollzeitunterr.	70	53	253	-	-	-	48	49	51
in Klassen mit Teilzeitunterr.	258	207	12	90	71	43	-	-	-
ausgestellte Abschluß- bzw. Reifezeugnisse	141	201	.	35	35	.	58	49	.
hauptamtl. und hauptberufl. Lehrkräfte insgesamt	22	21	18	4	4	4	8	9	9
davon männlich	17	17	15	4	3	4	7	8	8
weiblich	5	4	3	-	1	-	1	1	1
nebenamtliche und nebenberufliche 1)									
Lehrkräfte insgesamt	22	20	19	17	12	19	11	11	12
davon männlich	17	15	14	13	10	18	10	9	10
weiblich	5	5	5	4	2	1	1	2	2
Schüler je Klasse insgesamt	25,6	24,8	23,6	23,1	20,8	19,8	23,4	24,2	23,0
Schüler je Klasse m. Vollzeitunterr.	22,6	25,3	23,4	-	-	-	23,4	24,2	23,0
Schüler je Klasse m. Teilzeitunterr.	27,9	24,4	24,0	23,1	20,8	19,8	-	-	-
Schüler je hauptamtl. u. hauptberufl. Lehrkraft	32,6	30,8	30,1	52,0	57,3	49,5	20,5	16,1	15,3

1) einschließlich Teilbeschäftigte

### 5.11. DAS TELEKOLLEG

B e z e i c h n u n g	1976/77	1977/78	1978/79
	1	2	3
Kurse	6	5	3
Teilnehmer insgesamt	160	103	90
davon männlich	83	49	54
weiblich	77	54	36
ausgestellte Abschlußzeugnisse	.	51	.
davon für männliche Teilnehmer	.	11	.
weibliche Teilnehmer	.	40	.
hauptamtl. und hauptberufliche Lehrkräfte insges.	11	9	4
davon männlich	10	9	4
weiblich	1	-	-
nebenamtl. und nebenberufl. Lehrkräfte insges. 1)	1	2	1
davon männlich	1	2	-
weiblich	-	-	1
Teilnehmer je Kurs	26,7	20,6	30,0
Teilnehmer je hauptamtl. u. hauptberufl. Lehrkraft	14,5	11,4	22,5

1) einschließlich Teilbeschäftigte

5.12. DIE BERUFSSCHÜLEN

Bezeichnung	insgesamt			davon					
				städtisch			privat		
	76/77	77/78	78/79	76/77	77/78	78/79	76/77	77/78	78/79
	1	2	3	4	5	6	7	8	9
Schulbetriebe	12	11	11	7	7	7	5	4	4
Klassen insges.	857	923	966	827	891	930	30	32	36
dar. Vollzeit-Klassen (Berufsgrundschuljahr-Klassen u. Grundausbildungslehrgänge)	29	26	30	25	21	24	4	5	6
Schüler insgesamt	21 813	23 444	24 727	21 473	23 079	24 310	340	365	417
davon männlich	12 207	13 142	13 870	12 090	13 002	13 688	117	140	182
weiblich	9 606	10 302	10 857	9 383	10 077	10 622	223	225	235
dar. Vollzeitschüler (Schüler im Berufsgrundschuljahr und Grund- ausbildungslehrgängen)	626	572	670	552	487	580	74	85	90
dav. in gewerblichen Vollzeit-Klassen	229	235	367	229	207	326	-	28	41
Teilzeit-Klassen	13 399	13 303	15 191	13 237	13 126	14 971	162	117	220
in kaufmännischen Vollz.-Kl.	58	90	49	50	90	49	8	-	-
Teilz.-Kl.	5 155	7 557	7 907	5 155	7 557	7 907	-	-	-
in hauswirtschaftl. Vollz.-Kl.	200	247	254	200	190	205	-	57	49
Teilz.-Kl.	1 745r	1 731	412	1 660r	1 628	305	85	103	107
in sonstigen Vollzeit-Klassen	139	-	-	73	-	-	66	-	-
Teilzeit-Klassen	888r	281	547	869r	281	547	19	-	-
Zugänge in den 1. Berufsschuljahrgang zu Beginn des Schuljahres	6 861	7 105	7 346	6 654	6 927	7 138	207	178	208
dar. Zugänge in Vollzeit-Klassen (Berufsgrundschuljahr-Klassen u. Grundausbildungslehrgänge)	626	551	643	552	487	580	74	64	63
Entlassungen insgesamt	7 643	7 698	.	7 504	7 583	.	139	115	.
dav. mit abgeschlossener Berufsausb.	6 585	6 611	.	6 485	6 508	.	100	103	.
ohne abgeschlossener Berufsausb. aus dem Berufsgrundschuljahr	879	892	.	840	880	.	39	12	.
Zug J (ohne Fortsetzung des Berufsschulbesuchs)	179	195	.	179	195	.	-	-	.
hauptamtl. u. hauptberufl. Lehrkräfte	368	383	419	347	367	400	21	16	19
dav. männlich	273	282	312	263	276	304	10	6	8
weiblich	95	101	107	84	91	96	11	10	11
nebenamtl. u. nebenberufl. Lehrkräfte	277	284	335	243	251	309	34	33	26
dav. männlich	204	209	263	184	187	242	20	22	21
weiblich	73	75	72	59	64	67	14	11	5
Schüler je Klasse insgesamt	25,5	25,4	25,6	26,0	25,9	26,1	11,3	11,4	11,6
Schüler je Teilzeit-Klassen	25,6	25,5	25,7	26,1	26,0	26,2	10,2	10,4	10,9
Schüler je Vollzeit-Klasse (Berufsgrundschuljahr-Kl. u. Grundausbildungslehrg.)	21,6	22,0	22,3	22,1	23,2	24,2	18,5	17,0	15,0
Schüler je hauptamtl. u. hauptberufl. Lehrkraft	59,3	61,2	59,0	61,9	62,9	60,8	16,2	22,8	22,0



### 5.13. DIE BERUFSFACHSCHULEN

B e z e i c h n u n g	insgesamt			d a v o n								
				drei- und vierstufige Wirtschaftsschulen			Sprachschulen			sonstige Berufs- fachschulen		
	76/77	77/78	78/79	76/77	77/78	78/79	76/77	77/78	78/79	76/77	77/78	78/79
	1	2	3	4	5	6	7	8	9	10	11	12
Schulbetriebe	10	10	11	2	2	2	3	3	3	5	5	6
Klassen	108	103	104	65	60	60	16	16	16	27	27	28
Schüler insgesamt	2 875	2 797	2 714	1 982	1 854	1 779	300	350	340	593	593	595
davon männlich	794	748	725	703	657	641	28	24	22	63	67	62
weiblich	2 081	2 049	1 989	1 279	1 197	1 138	272	326	318	530	526	533
Zugänge bzw. Neuaufnahmen in die unterste Klasse zu Beginn d. Schuljahres	870	963	845	480	435	437	129	159	143	261	369	265
Abgänge im Laufe und am Schluß des Schuljahres	-	-	-	700	708	-	-	-	-	-	-	-
davon m. Abschlußzeugnis	1 032	1 055	-	593	562	-	121	110	-	318	383	-
hauptamtl. u. hauptberufl. Lehrkräfte insg.	150	156	160	94	92	94	13	19	14	43	45	52
davon männlich	62	64	69	48	48	51	3	4	3	11	12	15
weiblich	88	92	91	46	44	43	10	15	11	32	33	37
nebenamtl. und nebenberufl. Lehrkräfte insges. <sup>1)</sup>	85	96	103	13	19	25	15	5	9	57	72	69
davon männlich	45	47	43	11	15	18	9	1	2	25	31	23
weiblich	40	49	60	2	4	7	6	4	7	32	41	46
Schüler je Klasse	26,6	27,2	26,1	30,5	30,9	29,7	18,8	21,9	21,3	22,0	22,0	21,3
Schüler je hauptamtl. u. hauptber. Lehrkraft	19,2	17,9	17,0	21,1	20,2	18,9	23,1	18,4	24,3	13,8	13,2	11,4

1) einschließlich Teilbeschäftigte

5.14. DIE FACHSCHULEN, BERUFSOBERSCHULEN UND FACHOBERSCHULEN

B e z e i c h n u n g	i n s g e s a m t			d a v o n								
				Krankenpflege- schulen <sup>1)</sup>			Technikerschulen			Meisterschulen		
	76/77	77/78	78/79	76/77	77/78	78/79	76/77	77/78	78/79	76/77	77/78	78/79
	1	2	3	4	5	6	7	8	9	10	11	12
Schulbetriebe	29	26	25	15	12	12	3	2	2	3	3	3
Klassen insgesamt	152	143	144	46	39	39	14	10	10	3	3	3
davon Vollzeitklassen	101	98	97	-	-	-	13	10	10	3	3	3
Teilzeitklassen	51	45	47	46	39	39	1	-	-	-	-	-
Schüler insgesamt	3 615	3 106	3 130	1 120	965	942	258	111	124	67	56	52
davon männlich	2 029	1 677	1 710	156	133	128	253	107	119	46	47	46
weiblich	1 586	1 429	1 420	964	832	814	5	4	5	21	9	6
davon Vollzeitschüler												
insgesamt	2 420	2 063	2 073	-	-	-	230	111	124	67	56	52
davon männlich	1 799	1 468	1 475	-	-	-	225	107	119	46	47	46
weiblich	621	595	598	-	-	-	5	4	5	21	9	6
dav. Teilzeitschüler												
insgesamt	1 195	1 043	1 057	1 120	965	942	28	-	-	-	-	-
davon männlich	230	209	235	156	133	128	28	-	-	-	-	-
weiblich	965	834	822	964	832	814	-	-	-	-	-	-
Zugänge bzw. Neuaufnahmen in die unterste Klasse zu Beginn des Schuljahres insgesamt	1 546	1 503	1 555	512	424	422	49	62	84	52	51	52
dav. Vollzeitschüler	1 004	1 037	1 071	-	-	-	49	62	84	52	51	52
Teilzeitschüler	542	466	484	512	424	422	-	-	-	-	-	-
ausgestellte Abschlußzeugnisse	1 444	1 246	.	425	410	.	16	42	.	56	54	.
hauptamtl. u. hauptberufl. Lehrkr. insges.	175	164	179	55	37	47	5	4	6	1	1	1
davon männlich	108	108	117	10	7	9	5	4	6	-	-	-
weiblich	67	56	62	45	30	38	-	-	-	1	1	1
nebenamtl. und nebenberufl. Lehrkr. insg. <sup>2)</sup>	353	324	313	113	98	109	54	39	33	39	41	44
davon männlich	274	246	230	75	61	66	54	38	32	36	38	42
weiblich	79	78	83	38	37	43	-	1	1	3	3	2
Schüler je Klasse insg.	23,8	21,7	21,7	24,3	24,7	24,2	18,4	11,1	12,4	22,3	18,7	17,3
je Vollzeitkl.	24,0	21,1	21,4	-	-	-	17,7	11,1	12,4	22,3	18,7	17,3
je Teilzeitkl.	23,4	23,2	22,5	24,3	24,7	24,2	28,0	-	-	-	-	-
Schüler je hauptamtl. u. hauptberufl. Lehrkr.	20,7	18,9	17,5	20,4	26,1	20,0	52,6	27,8	20,7	67,0	56,0	52,0

1) einschließlich Ausbildungsstätten für Krankenhaushelferinnen und Krankenpflegehelferinnen sowie Schwesternvorschule

2) einschließlich Teilbeschäftigte sowie Unterrichtshilfen

davon												Bezeichnung
Rudolf Diesel Fachschule			Berufsober- schulen			Fachober- schulen			sonstige Fachschulen			
76/77	77/78	78/79	76/77	77/78	78/79	76/77	77/78	78/79	76/77	77/78	78/79	
13	14	15	16	17	18	19	20	21	22	23	24	
1	1	1	2	2	2	3	4	4	2	2	1	Schulbetriebe
21	20	22	17	16	17	48	51	52	3	4	1	Klassen insgesamt
17	14	14	17	16	17	48	51	52	3	4	1	davon Vollzeitklassen
4	6	8	-	-	-	-	-	-	-	-	-	Teilzeitklassen
393	312	374	370	319	344	1 332	1 273	1 269	75	70	25	Schüler insgesamt
386	303	359	278	230	244	871	821	814	39	36	-	davon männlich
7	9	15	92	89	100	461	452	455	36	34	25	weiblich
346	234	259	370	319	344	1 332	1 273	1 269	75	70	25	dav. Vollzeitschüler insges.
340	227	252	278	230	244	871	821	814	39	36	-	dav. männlich
6	7	7	92	89	100	461	452	455	36	34	25	weiblich
47	78	115	-	-	-	-	-	-	-	-	-	dav. Teilzeitschüler insges.
46	76	107	-	-	-	-	-	-	-	-	-	dav. männlich
1	2	8	-	-	-	-	-	-	-	-	-	weiblich
145	172	200	176	156	189	570	600	583	42	38	25	Zugänge bzw. Neuaufnahmen in die unterste Klasse zu Beginn d. Schuljahres insgesamt
115	130	138	176	156	189	570	600	583	42	38	25	davon Vollzeitschüler
30	42	62	-	-	-	-	-	-	-	-	-	Teilzeitschüler
229	104	-	177	135	-	483	478	-	58	23	-	ausgestellte Abschlußzeugn.
31	30	30	23	25	21	58	65	72	2	2	2	hauptamtl. u. hauptberufl. Lehrkräfte insgesamt
29	28	28	15	15	15	49	54	59	-	-	-	davon männlich
2	2	2	8	10	6	9	11	13	2	2	2	weiblich
14	13	21	45	34	45	48	57	51	40	42	10	nebenamtl. und nebenberufl. Lehrkr. insges. <sup>2)</sup>
12	12	20	34	26	32	32	40	37	31	31	1	davon männlich
2	1	1	11	8	13	16	17	14	9	11	9	weiblich
18,7	15,6	17,0	21,8	19,9	20,2	27,8	25,0	24,4	25,0	17,5	25,0	Schüler je Klasse insgesamt
20,4	16,7	18,5	21,8	19,9	20,2	27,8	25,0	24,4	25,0	17,5	25,0	je Vollzeitklasse
11,8	13,0	14,4	-	-	-	-	-	-	-	-	-	je Teilzeitklasse
12,7	10,4	12,5	16,1	12,8	16,4	23,0	19,6	17,6	37,5	35,0	12,5	Schüler je hauptamtl. und hauptberufl. Lehrkraft

### 5.15. DIE FACHAKADEMIEN

B e z e i c h n u n g	Fachakademie für Hauswirtschaft			Fachakademie für Sozialpädagogik			Fachakademie für Musik			Fachakademie für Wirtschaft		
	76/77	77/78	78/79	76/77	77/78	78/79	76/77	77/78	78/79	76/77	77/78	78/79
	1	2	3	4	5	6	7	8	9	10	11	12
Klassen	6	6	6	18	18	18	.	.	.	1	2	2
Schüler insgesamt	136	166	175	478	475	465	473	429	416	11	11	27
davon männlich	-	-	1	39	35	43	254	229	233	10	10	24
weiblich	136	166	174	439	440	422	219	200	183	1	1	3
ausgestellte Abschlußzeugnisse	61	74	.	153	153	.	56	45	.	-	5	.
hauptamtl. u. hauptber. Lehrkräfte insges.	12	13	13	29	30	30	25	26	29	-	-	-
davon männlich	1	2	2	9	11	10	19	20	22	-	-	-
weiblich	11	11	11	20	19	20	6	6	7	-	-	-
nebenamtl. u. nebenberuf. Lehrkräfte insgesamt	17	15	15	24	25	21	18	27	24	9	15	15
davon männlich	11	7	7	17	15	14	16	22	19	9	15	14
weiblich	6	8	8	7	10	7	2	5	5	-	-	1
Schüler je Klasse	22,7	27,7	29,2	26,6	26,4	25,8	.	.	.	11,0	5,5	13,5
Schüler je hauptamtl. u. hauptber. Lehrkraft	11,3	12,8	13,5	16,5	15,8	15,5	18,9	16,5	14,3	-	-	-

### 5.16. DIE FACHHOCHSCHULEN

B e z e i c h n u n g	Stiftungsfachhochschule Nbg. der Evangelischen Erziehungsstiftung Nürnberg 1)		Fachhochschule 2) Nürnberg	
	WS 77/78	WS 78/79	WS 77/78	WS 78/79
	1	2	3	4
Studenten insgesamt	451	479	4 007	4 224
davon männlich	150r	156	3 051	3 214
weiblich	301r	323	956	1 010
davon Deutsche	446	475	3 938	4 153
Ausländer	5	4	69	71

1) Fachhochschule für Sozialwesen

2) Fachhochschule für Architektur, Bauingenieurwesen, Elektrotechnik, Feinwerktechnik, Maschinenbau, Technische Chemie, Verfahrenstechnik, Werkstofftechnik, Betriebswirtschaft, Sozialwesen und Gestaltung

### 5.17. DIE HOCHSCHULEN

B e z e i c h n u n g	insgesamt			d a v o n								
				Univers. Erl.-Nbg. Fachbereich Wirtschaft. u. Sozialw.			Univers. Erl.-Nbg. Fachbereich Erzieh.- u. Kulturwissensch.			Akademie für bildende Künste		
	76/77	77/78	78/79	76/77	77/78	78/79	76/77	77/78	78/79	76/77	77/78	78/79
	1	2	3	4	5	6	7	8	9	10	11	12
Studenten insgesamt 1)	4 173	4 115	4 099	2 775	3 012	3 129	1 116	801	684	282	302	286
davon männlich	2 633	2 650	2 638	2 116	2 233	2 312	338	229	165	179	188	161
weiblich	1 540	1 465	1 461	659	779	817	778	572	519	103	114	125
davon Deutsche	4 041	3 992	3 977	2 670	2 916	3 032	1 111	796	680	260	280	265
Ausländer	132	123	122	105	96	97	5	5	4	22	22	21

1) ohne Gasthörer und Beurlaubte

### 5.18. DIE STUDIERENDEN IM FACHBEREICH WIRTSCHAFTS- UND SOZIALWISSENSCHAFTEN AN DER UNIVERSITÄT ERLANGEN-NÜRNBERG

B e z e i c h n u n g	Betriebswirtschaftslehre		Sozialwissenschaften		Volkswirtschaftslehre		Wirtschaftssozialpädagogik		Wirtschaftswissenschaften	
	WS 76/77	WS 77/78	WS 76/77	WS 77/78	WS 76/77	WS 77/78	WS 76/77	WS 77/78	WS 76/77	WS 77/78
	1	2	3	4	5	6	7	8	9	10
Studenten (Belegungsfälle) insgesamt	1 281	1 422	343	386	281	276	632	658	236	244
davon studieren										
nur ein Studienfach	1 232	1 385	322	364	268	262	615	641	-	4
zwei Studienfächer:										
Fälle	44	33	9	11	11	12	12	16	161	160
Äquivalent (Pers.)	22,0	16,5	4,5	5,5	5,5	6,0	6,0	8,0	80,5	80,0
drei Studienfächer:										
Fälle	1	2	7	5	1	1	3	-	61	70
Äquivalent (Pers.)	0,4	0,6	2,8	2,0	0,4	0,4	1,0	-	20,2	21,2
vier Studienfächer:										
Fälle	4	2	5	6	1	1	2	1	14	10
Äquivalent (Pers.)	1,3	0,8	2,0	1,8	0,1	0,1	0,5	0,4	2,6	2,2
Studentenvolläquivalent (Zeilen 2, 4, 6 + 8)	1 255,7	1 402,9	331,3	373,3	274,0	268,5	622,5	649,4	103,3	107,4

Quelle: Stat. Bericht B III 1/S - 1976/77 und 1977/78 des Bayer. Stat. Landesamtes: Studenten nach Art und Zahl der belegten Studienfächer sowie Studentenäquivalente je Studienfach an den bayerischen Hochschulen in den Wintersemestern 1976/77 und 1977/78

Die Äquivalenzrechnung der vorliegenden Tabelle ist eine der Möglichkeiten, die auf das Studium von Fächerverbindungen zurückgehende Kapazitätsausnutzung zu erfassen. Die Auswirkung der interdisziplinären Verzahnung ist hier nicht berücksichtigt.

### 5.19. DAS BILDUNGSZENTRUM

B e z e i c h n u n g	1976	1977	1978
	1	2	3
Hörer insgesamt	40 966	47 582	52 161
davon männlich	16 632	19 206	20 972
weiblich	24 334	28 376	31 189
davon unter 25 Jahre	11 931	12 656	14 266
25 - 50 Jahre	22 483	27 277	29 149
über 50 Jahre	6 552	7 649	8 746
davon Hörer für langfristige Kurse	34 151	36 269	39 089
Hörer für Sonderveranstaltungen	6 815	11 313	13 072
durchgeführte Kurse	1 275	1 630	2 018
durchgeführte Doppelstunden	23 597	27 584	31 435
davon für langfristige Kurse	22 361	26 014	29 529
für Sonderveranstaltungen	1 236	1 570	1 906
Lehrgänge für Prüfungen zu einem nachträglichen - Hauptschulabschluß	3	5	6
Belegung	148	115	155
Prüfungsteilnehmer	124	57	71
Lehrgänge für Prüfungen bei - Industrie und Handelskammern, Berufsverbänden, Handwerkskammern	2	1	2
Belegung	18	30	41
Prüfungsteilnehmer	13	18	14
Lehrgänge für Prüfungen bei sonstigen Institutionen (z. B. für Fremdsprachen)	4	3	4
Belegung	136	90	146
Prüfungsteilnehmer	90	26	108
Vorbereitungskurse zur Erlangung eines VHS-Zertifikates	28	12	8
Belegung	412	306	238
Prüfungsteilnehmer	137	118	142

5.20. DIE STÄDTISCHEN BÜHNEN

	S p i e l z e i t		
	1976/77	1977/78	1978/79
	1	2	3
<u>Opernhaus</u>			
Vorstellungen insgesamt	231	230	219
davon Opern-Vorstellungen	128	128	99
Operetten-Vorstellungen	80	81	95
Ballett-Vorstellungen	19	14	21
Gastspiele auswärtiger Ensembles	4	1	4
Besucher insgesamt	228 318	228 488	212 366
Platzausnützung in %	67,9	69,2	77,6
<u>Schauspielhaus</u>			
Vorstellungen	287	258	257
Besucher	118 937	118 673	111 267
Platzausnützung in %	83,3	77,9	86,4
<u>Kammerspiele</u>			
Vorstellungen	208	154	193
Besucher	34 446	19 135	27 543
Platzausnützung in %	84,1	75,2	72,4

5.21. DIE MEISTERSINGERHALLE

	1976	1977	1978
	1	2	3
Konzerte und Musikdarbietungen			
Zahl	116	155	146
Besucher	220 200	297 500	275 700
Tagungen und Kongresse			
Zahl	649	616	608
Besucher	68 040	61 960	76 530
sonstige Veranstaltungen			
Zahl	162	148	164
Besucher	136 300	123 380	123 770

## 5.22. DIE BÜCHEREIEN

Büchereien	1976	1977	1978
	1	2	3
<u>Stadtbibliothek Nürnberg</u>			
ausgeliehene Bände insgesamt	1 240 635	1 328 234	1 345 964
davon durch Zentralbibliothek 1	88 503	85 663	79 684
durch Zentralbibliothek 2	593 644	675 824	696 717
durch Zweigstellen	288 572	277 431	279 462
durch Fahrbibliothek	214 376	215 387	199 178
durch Musikbibliothek	50 580	65 908	81 550
durch Verwaltungsbibliothek	4 960	8 021	9 373
<u>Bibliothek der Universität Erlangen-Nürnberg</u>			
Fachbereich Wirtschafts- und Sozialwissenschaften			
ausgeliehene Bände	53 914	47 842	37 594
<u>Bibliothek des Germanischen Nationalmuseums</u>			
ausgeliehene Bände (Fernausleihe)	109	126	74
Lesesaalbesucher (Präsenzbibliothek)	6 428	6 437	5 765
<u>Bibliothek der Bayer. Landesgewerbeanstalt</u>			
ausgeliehene Bände	3 064	3 460	4 037
Lesesaalbesucher	4 279	4 495	4 667
Patentschriften- und Normenauslage			
Lesesaalbesucher	9 166	9 096	9 250
<u>Bibliothek des Amerika-Hauses</u>			
ausgeliehene Bände	8 911	8 401	8 894
Lesesaalbesucher	4 688	4 055	4 235

## 5.23. DIE BESUCHER DER SEHENSWÜRDIGKEITEN

Besuchsobjekt	1976	1977	1978
	1	2	3
Germanisches Nationalmuseum	156 313	199 116	206 007
Verkehrsmuseum	181 446	197 087	204 609
Albrecht-Dürer-Haus	82 684	95 028	96 544
Stadtmuseum Fembohaus <sup>1)</sup>	32 691	5 191 <sup>1)</sup>	43 322
Spielzeugmuseum	139 767	157 427	168 832
Bayerische Landesgewerbeanstalt	3 649	2 935	3 337
Burg <sup>2)</sup>	265 724	295 450	421 091 <sup>2)</sup>
Lochgefängnisse	34 755	50 667	53 829
Tiergarten	922 040	878 623	853 727
Delphinarium	405 240	414 907	375 997
Kunsthalle Nürnberg	53 107	42 212	51 601
Planetarium <sup>3)</sup>	24 880 <sup>3)</sup>	64 965	55 916
Sternwarte	9 943	8 959	9 533

1) von Januar 1977 bis Dezember 1977 geschlossen

2) einschließlich Besucher der Ausstellung Kaiser Karl IV vom Juni bis Oktober 1978

3) vom Mai 1976 bis Januar 1977 geschlossen

5.24. DIE TURN-, SPORT- UND SPIELANLAGEN (STAND JEWEILS 31.12.)

A r t	A n l a g e n								N e t t o f l ä c h e			
	i n s g e s a m t		d a v o n						q m		V e r ä n d e r u n g	
			k o m m u n a l e A n l a g e n		V e r e i n s a n - l a g e n		s o n s t i g e A n l a g e n		1977	1978	q m	%
	1977	1978	1977	1978	1977	1978	1977	1978	1977	1978	11	12
1	2	3	4	5	6	7	8	9	10	11	12	
Sporthallen 1)	152	170	101	116	33	33	18	21	59 487	96 671	+37 184	+ 62,5
Gymnastikhallen	13	13	7	7	6	6	-	-	1 848	1 848	± 0	± 0
allgemeine Schulsport- und Sportplätze 2)	370	396	142	162	186	191	42	43	1 505 030	1 557 229	+52 199	+ 3,5
davon Kleinspielfelder unter 60 - 90 m	212	235	112	131	68	72	32	32	353 840	379 667	+25 827	+ 7,3
wettkampfgerechte Spielfelder oder leichtathletische Nebenanlagen (Mindestfläche 5.400 qm)	117	121	16	16	94	99	7	6	843 390	889 090	+45 700	+ 5,4
Sportplätze ohne Rundbahn, aber mit einfachen leicht- athletischen Anla- gen	16	12	3	3	12	9	1	-	121 800	85 500	-36 300	- 29,8
Sportplätze mit Rundbahn und leichtathleti- schen Anlagen	25	28	11	12	12	11	2	5	186 500	202 962	+16 462	+ 8,8
Schwimmballen einschl. Lehrschwimmbcken 3) 4)	7	10	7	6	-	1	-	3	2 625	3 257	+ 632	+ 24,1
Hallenfreibäder 4)	1	2	1	2	-	-	-	-	3 691	4 601	+ 910	+ 24,7
Freibäder 4)	10	12	3	3	5	6	2	3	18 779	22 066	+ 3 287	+ 17,5
darunter künstlich an- gelegte Freibäder	7	10	3	3	2	4	2	3	.	.	.	.
Kinderspielplätze, Bolz- plätze, Spielwiesen 5)	183	183	113	113	70	70	-	-	.	.	.	.
Tennisfelder	236	255	-	-	181	195	55	60	.	.	.	.
Rollschuhbahnen	3	3	2	2	1	1	-	-	.	.	.	.
Golfplätze	1	1	-	-	1	1	-	-	.	.	.	.
Minigolfplätze	6	6	-	-	-	-	6	6	.	.	.	.
Radrennbahnen	2	2	-	-	2	2	-	-	.	.	.	.
Reitsportplätze	5	9	-	-	3	4	2	5	.	.	.	.
Rodelbahnen	13	13	-	-	-	-	13	13	.	.	.	.
Kunsteisbahnen	1	1	-	-	-	-	1	1	.	.	.	.
Schießanlagen	33	40	-	-	33	38	-	2	.	.	.	.
Reithallen	3	5	-	-	2	1	1	4	.	.	.	.
Kegelbahnen	73	128	7	7	58	70	8	41	.	.	.	.
Bowlinganlagen	2	2	-	-	-	-	2	2	.	.	.	.

1) Hallen, die Schulen, Vereinen oder der Allgemeinheit ständig zur Verfügung stehen. Spezialhallen, die überwiegend Veranstaltungszwecken dienen, sind hier nicht erfaßt. Bestandsveränderung durch neue Erhebungen für den Sportstättenleitplan und durch Aufnahme der Tennishallen.

2) einschließlich öffentlicher Bolzplätze und Schulplätze mit Doppelfunktion als Pausenhöfe

3) Zahl der Schwimmballen, nicht der einzelnen Becken

4) bei "Nettofläche" Angabe der Wasserfläche

5) mit 200 qm Mindestgröße



## 6. Gesundheitswesen

### 6.1. DIE BERUFS AUSÜBENDEN ÄRZTE UND FACHÄRZTE <sup>1)</sup>

Fachrichtung	Ärzte insgesamt		Zu-, Abnahme		darunter tätig					
	1977	1978	Zahl	%	in freier Praxis		in Kranken- anstalten		Überw. b. Behörd. od. Körperschaften d. öffentl. Rechts	
					1977	1978	1977	1978	1977	1978
	1	2	3	4	5	6	7	8	9	10
Fachärzte insgesamt	571	570	- 1	- 0,2	382	372	126	132	49	51
davon										
Anästhesisten	27	23	- 4	- 14,8	11	9	16	14	-	-
Augenärzte	42	38	- 4	- 9,5	34	33	4	4	-	-
Chirurgen	49	50	+ 1	+ 2,0	21	20	23	26	3	2
Frauenärzte	54	53	- 1	- 1,9	46	44	7	8	1	1
Hals-, Nasen-, Ohrenärzte	28	29	+ 1	+ 3,6	23	25	3	2	2	2
Hautärzte	35	31	- 4	- 11,4	26	23	4	4	5	4
Internisten	150	144	- 6	- 4,0	99	91	33	33	10	13
Kinderärzte	46	50	+ 4	+ 8,7	30	32	7	8	9	8
Laborärzte	5	7	+ 2	+ 40,0	3	3	2	2	-	2
Lungenärzte	12	11	- 1	- 8,3	4	5	-	-	8	6
Mund- u. Kieferchirurgen	2	2	-	-	2	2	-	-	-	-
Nervenärzte, Neurologen und Psychiater	40	43	+ 3	+ 7,5	26	25	7	8	7	8
Neurochirurgen	2	2	-	-	-	-	2	2	-	-
Orthopäden	31	29	- 2	- 6,5	26	24	2	2	3	3
Pathologen	4	5	+ 1	+ 25,0	1	1	3	3	-	1
Radiologen	22	29	+ 7	+ 31,8	14	15	8	13	-	1
Urologen	22	24	+ 2	+ 9,1	16	20	5	3	1	-
Ärzte ohne eine der vorgenannten Facharztstätigkeiten und Allge- meinärzte	559	553	- 6	- 1,1	213	201	276	291	43	41
Ärzte insgesamt	1 130	1 123	- 7	- 0,6	595	573	402	423	92	92
und zwar										
Ärzte mit staatsärztlicher Prüfung	12	12	-	-	-	-	-	-	12	12
Ausländer	25	61	+ 36	+ 144,0	3	4	20	56	1	1
Zahnärzte	375	377	+ 2	+ 0,5	333	318	2	2	-	8
dar. Fachzahnärzte für Kieferorthopädie	10	10	-	-	10	10	-	-	-	-

### 6.2. DIE BERUFS AUSÜBENDEN HEIL- UND HEILHILFSPERSONEN <sup>1)</sup>

Bezeichnung	Männlich		Weiblich		Insgesamt		Zu-Abnahme 1976	
	1977	1978	1977	1978	1977	1978	Zahl	%
	1	2	3	4	5	6	7	8
Krankenschwestern, Krankenpfleger dar. Krankenschwestern, -pfleger i.d. Geisteskrankenpflege	227	233	1 085	1 160	1 312	1 393	+ 81	+ 6,2
staatl. anerkannte Kinderkranken- schwestern und Säuglings- und Kinderpflegerinnen	-	-	240	243	240	243	+ 3	+ 1,3
Krankenpflegehelferinnen	82	85	271	283	353	368	+ 15	+ 4,2
Krankengymnasten (innen)	1	2	74	67	75	69	- 6	- 8,0
Masseure, Masseurinnen und med. Bademeister (innen)	69	83	86	92	155	175	+ 20	+ 12,9
med. techn. Assistenten (innen)	1	1	68	77	69	78	+ 9	+ 13,0
Beschäftigungstherapeuten (innen)	-	1	3	4	3	5	+ 2	+ 66,7
Hebammen und Wochenpflegerinnen	-	-	48	39	48	39	- 9	- 18,8

1) Stand jeweils Jahresende

# Ärztliche und zahnärztliche Versorgung der Nürnberger Bevölkerung in den Jahren 1966-1978

## Zahl der Ärzte und Zahnärzte

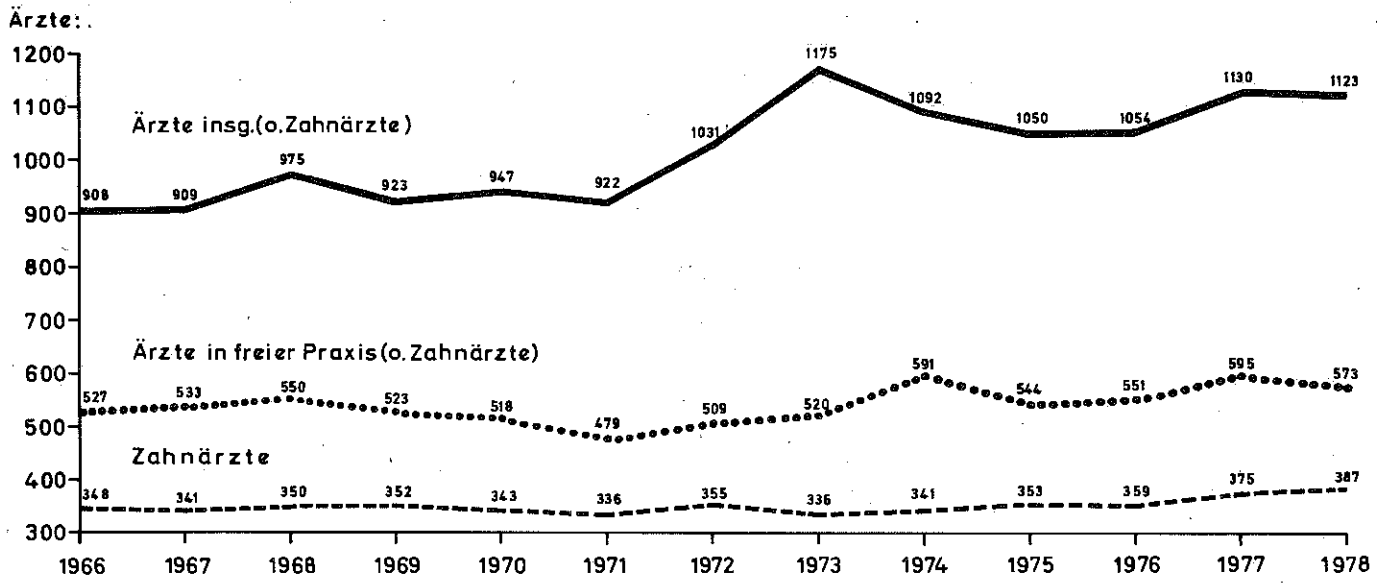

## Einwohner je Arzt

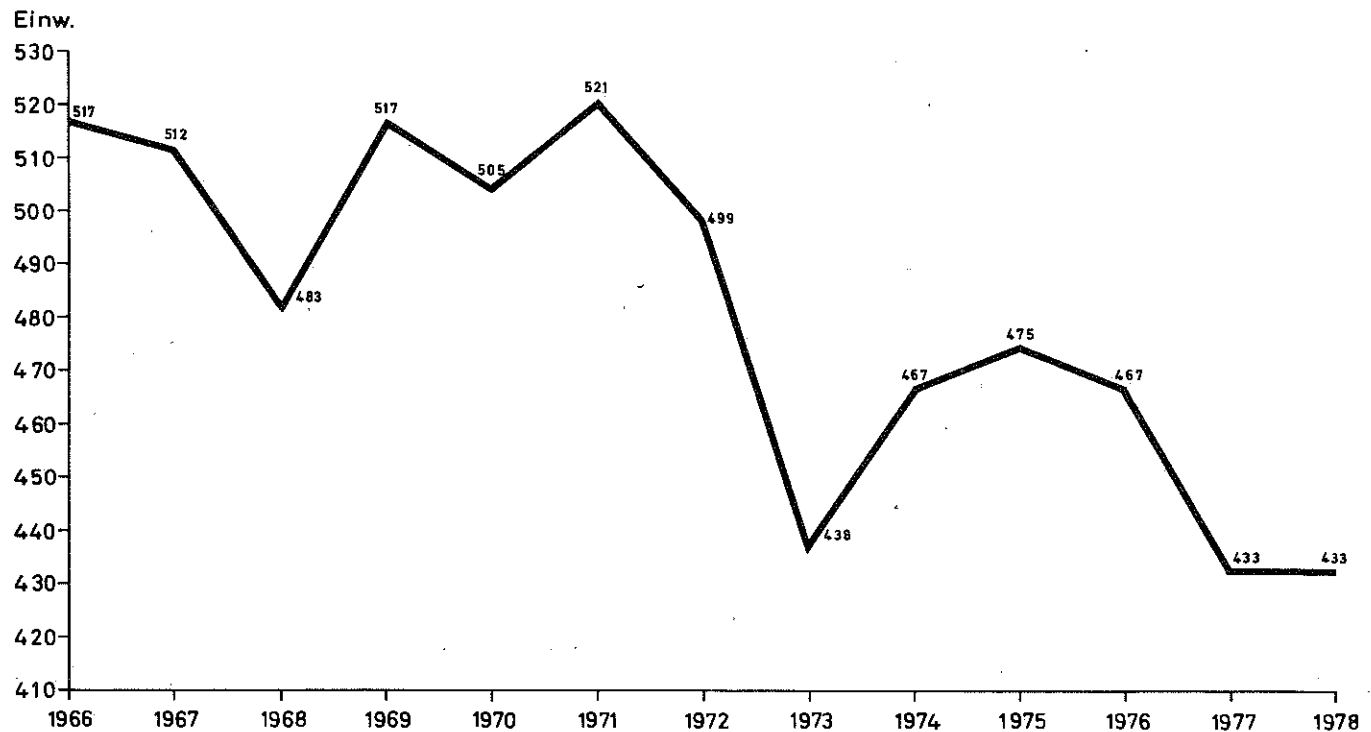

6.3. DIE WICHTIGSTEN EINRICHTUNGEN UND MASSNAHMEN ZUR GESUNDHEITLICHEN VERSORGUNG DER BEVÖLKERUNG - OHNE ÄRZTE UND KRANKENANSTALTEN - (STAND JEWEILS JAHRESENDE)

B e z e i c h n u n g	1977	1978	Zu - Abnahme	
			Zahl	%
	1	2	3	4
Apotheken	128	131	+ 3	+ 2,3
Gemeindepflegestationen	53	64	+ 11	+ 20,8
Krankentransporte durch Hilfsorganisationen (Bayer. Rote Kreuz, Arbeiter Samariter Bund, Malteser-Hilfsdienst, Johanniter-Unfallhilfe)	61 084	61 616	+ 532	+ 0,9
Öffentliche Impfungen				
Mehrfachimpfungen	6 570	9 420	+ 2 850	+ 43,4
Polioimpfungen	21 036	15 625	- 5 411	- 25,7
Geschlechtskrankenfürsorge				
Vorgeführte Personen insges.	318	258	- 60	- 18,9
darunter weiblich	304	246	- 58	- 19,1
Geisteskrankenfürsorge und Suchtkrankenfürsorge				
der Geisteskrankenfürsorge angezeigte Personen	997	1 055	+ 58	+ 5,8
der Trinkerfürsorge angezeigte Personen	2 965	3 047	+ 82	+ 2,8
Lebensmittelüberwachung durch die Chem. Unter- suchungsanstalt:				
durchgeführte Kontrollen	24 094	22 707	- 1 387	- 5,8
Beanstandungen hierbei	5 137	4 810	- 327	- 6,4
untersuchte Proben	4 653	4 637	- 16	- 0,3
beanstandete Proben	841	596	- 245	- 29,1
Lebensmittelüberwachung tierischer Produkte durch das Veterinäramt				
kontrollierte Betriebe	6 385	5 970	- 415	- 6,5
darunter beanstandete Betriebe	4 166	3 739	- 427	- 10,2
bakteriologische Untersuchungen	9 507	10 046	+ 539	+ 5,7
darunter keimhaltige Befunde	9 127	9 649	+ 522	+ 5,7
Trichinenschauen	201 005	199 664	- 1 341	- 0,7
darunter Trichinenbefunde	-	-	-	-
sonstige Beanstandungen	517	341	- 176	- 34,0
Schlacht tierbeschauen	270 560	281 365	+ 10 805	+ 4,0
darunter Beanstandungen allgemein	4 011	3 686	- 325	- 8,1
darunter Beanstandungen wegen Tbc	161	255	+ 94	+ 58,4
Tätigkeit der Desinfektoren beim Gesundheitsamt				
Gesundheitsdesinfektionen	689	675	- 14	- 2,0
Kopfläusebehandlungen	1 307	1 473	+ 166	+ 12,7
Bekämpfungsmaßnahmen gegen Ratten und andere Schädlinge				
Ermittlungen wegen Rattenbefall	70	85	+ 15	+ 21,4
Kontrollen städt. Wohnungen	168	155	- 13	- 7,7
	343	369	+ 26	+ 7,6

6.4. DIE GESTORBENEN NACH DEN WICHTIGSTEN TODESURSACHEN (OHNE TOTGEBORENE)  
NACH DER INTERNATIONALEN KLASSIFIKATION DER KRANKHEITEN (ICD)

	Z a h l					%				
	1974	1975	1976	1977	1978	1974	1975	1976	1977	1978
	1	2	3	4	5	6	7	8	9	10
Gestorbene insgesamt	6 457	6 705	6 453	6 312	6 337	100	100	100	100	100
davon als Todesursache										
Tuberkulose (010 - 019)	33	36	30	37	19	0,5	0,5	0,5	0,6	0,3
sonstige Infektionskrankheiten (300 - 309, 020 - 136)	21	44	20	13	15	0,3	0,7	0,3	0,2	0,2
Krebs und andere bösartige Neu- bildungen (140 - 199)	1 379	1 468	1 367	1 453	1 358	21,4	21,9	21,2	23,0	21,4
Gehirnblutungen (430 - 438, 400.2)	672	716	799	762	848	10,4	10,7	12,4	12,1	13,4
Herzkrankheiten (393 - 398, 410 - 414, 420 - 429)	1 726	1 760	1 926	1 734	1 885	26,7	26,3	29,9	27,5	29,7
übrige Kreislaufkrankheiten (390 - 392, 400-404, 440-448, 450-458)	329	308	291	287	313	5,1	4,6	4,5	4,6	4,9
Lungenentzündungen (480 - 486)	57	53	65	105	193	0,9	0,8	1,0	1,7	3,0
Krankheiten der Verdauungsorgane (520-537, 540-543, 550-553, 560-577)	449	435	420	374	354	7,0	6,5	6,5	5,9	5,6
Krankheiten der Harn- und Ge- schlechtsorgane (580 - 584, 590 - 599, 600 - 607, 610 - 616, 620 - 629)	163	155	117	95	112	2,5	2,3	1,8	1,5	1,8
Altersschwäche (290, 794)	42	14	16	18	24	0,7	0,2	0,3	0,3	0,4
Kraftfahrzeugunfälle (810- 823)	70	114	98	86	82	1,1	1,7	1,5	1,4	1,3
Übrige Unfälle (800 - 807, 825 - 949)	162	160	170	167	99	2,5	2,4	2,6	2,7	1,6
Selbstmord (950 - 959)	121	122	128	137	152	1,9	1,8	2,0	2,2	2,4
Mord und Totschlag (960 - 969)	7	10	5	5	8	0,1	0,2	0,1	0,1	0,1
alle übrigen Todesursachen	1 226	1 310	1 001	1 039	875	19,0	19,5	15,5	16,5	13,8

6.5. DIE SÄUGLINGSSTERBLICHKEIT UND DIE TOTGEBURTEN

	Z a h l					auf 100 Lebendgeborene				
	1974	1975	1976	1977	1978	1974	1975	1976	1977	1978
	1	2	3	4	5	6	7	8	9	10
Gestorbene Säuglinge insgesamt	106	75	74	56r	49	2,3	1,8	1,8	1,4r	1,3
davon männlich	61	46	44	26r	32	2,7	2,1	2,1	1,3r	1,6
weiblich	45	29	30	30r	17	2,0	1,4	1,4	1,6r	0,9
gestorbene - ehelich geborene - Säuglinge insgesamt	89	61	63	34	.	2,1	1,6	1,7	1,0	.
davon männlich	50	38	38	13	.	2,4	1,9	2,0	0,7	.
weiblich	39	23	25	21	.	1,9	1,3	1,3	1,2	.
gestorbene - nichtehelich ge- borene - Säuglinge insgesamt	17	14	11	9	.	4,5	3,9	2,9	2,6	.
davon männlich	11	8	6	5	.	5,6	4,7	3,0	2,9	.
weiblich	6	6	5	4	.	3,3	3,2	2,7	2,3	.
gestorbene Säuglinge mit einer Lebensdauer von unter 1 Monat	78	54	56	33r	32	1,7	1,3	1,3	0,8r	0,8
davon männlich	43	36	33	13r	21	1,9	1,6	1,6	0,6r	1,0
weiblich	35	18	23	20r	11	1,6	0,9	1,1	1,1r	0,6
gestorbene - ehelich geborene - Säuglinge mit einer Lebensdauer von unter 1 Monat	67	40	46	23	.	1,6	1,0	1,2	0,6	.
davon männlich	37	28	28	7	.	1,8	1,4	1,5	0,4	.
weiblich	30	12	18	16	.	1,5	0,6	1,0	0,9	.
gestorbene - nichtehelich ge- borene - Säuglinge mit einer Lebensdauer von unter 1 Monat	11	14	10	4	.	2,9	3,9	2,6	1,2	.
davon männlich	6	8	5	2	.	3,0	4,7	0,3	1,1	.
weiblich	5	6	5	2	.	2,7	3,2	0,3	1,2	.

## 7. Kommunalfinanzen

### 7.1. DIE EINNAHMEN UND AUSGABEN DES VERWALTUNGS- UND VERMÖGENSHAUSHALTS NACH RECHNUNG 1)

	Beträge insgesamt in Tsd. DM					DM je Einwohner				
	1974	1975	1976	1977	1978 2)	1974	1975	1976	1977	1978
	1	2	3	4	5	6	7	8	9	10
<b>Verwaltungshaushalt</b>										
Einnahmen insgesamt	1 068 750	1 076 688	1 198 652	1 300 344	1 223 348	2 086	2 134	2 418	2 651	2 512
davon Steuern (brutto) und Allgemeine Zuweisungen	537 663	504 864	565 495	633 446	665 496	1 049	1 001	1 141	1 292	1 367
Gebühren und übrige Ein- nahmen aus Verwaltung und Betrieb	418 898	457 129	506 987	541 559r	418 932	818	906	1 022	1 104	860
Sonstige Finanzeinnahmen	122 189	114 695	126 170	125 339r	138 920	219	227	255	256	285
Ausgaben insgesamt	1 068 750	1 076 688	1 198 652	1 300 344	1 223 348	2 086	2 134	2 418	2 651	2 512
darunter Personalausgaben	446 228	461 046	485 350	500 766	411 141	872	914	980	1 021	844
Sächl. Verwaltungs- und Betriebsaufwand	224 802	251 718	282 783	302 359r	277 688	438	500	570	616	570
Zuweisungen und Zuschüsse (insbes. Leistungen der Sozial- und Jugendhilfe)	113 568	127 418	121 316	141 220r	163 253	222	253	245	288	335
Zinsausgaben	46 434	49 361	52 740	45 395	48 992	90	98	106	93	101
Gewerbesteuerumlage	84 073	76 591	86 251	102 308	93 816	164	152	174	209	193
<b>Vermögenshaushalt</b>										
Einnahmen insgesamt	362 963	351 727	366 938	394 945	404 860	708	698	740	805	831
darunter Zuführung von Verwal- tungshaushalt	114 108	67 081	120 480	151 819	165 712	222	132	244	310	340
Entnahmen aus Rücklagen	17 032	49 015	7 056	17 992	8 943	34	98	14	37	18
Einnahmen aus der Ver- äußerung von Sach- und Kapitalvermögen	21 397	13 862	11 417r	19 848r	19 629	42	28	24	40	40
Zuweisungen für Investitionen von Bund und Land	91 137	73 016	88 098r	80 233	90 260	178	144	178r	164	185
Einnahmen von Krediten und inneren Darlehen	87 883	86 944	109 498	89 417	86 620	172	172	220	182	170
Ausgaben insgesamt	362 963	351 727	366 938	394 945	404 860	708	698	740	805	831
darunter Zuführung zum Verwal- tungshaushalt	-	137	76	144	7	-	-	-	-	-
Zuführung an Rücklagen	81 269	20	14 432	5 601r	2 622	158	-	30	11	5
Gewährung von Darlehen	6 519	4 688	7 021r	7 442	5 544	12	10	14	15	11
Erwerb von Vermögen	57 290	72 109	48 784r	59 713r	73 443	112	142	98	122	151
Baumaßnahmen insgesamt	157 028	156 225	187 737r	196 384r	226 360	306	310	379r	400	465
darunter Schulen	30 197	28 137	38 604	39 828	43 035	58	56	78	81	88
Straßen	36 077	31 110	31 088	36 247	46 514	70	62	62	74	96
Krankenhäuser	4 655	199	801	3 239	-	10	-	2	1	-
U-Bahn	44 564	52 738	61 600	53 847	71 908	86	104	124	110	148
Tilgung von Krediten, Rückzahlung innerer Darlehen	42 720	72 621	94 672	97 995	95 799	84	144	190	200	197

1) Anordnungssoll gemäß § 79 KommHV, im Gegensatz zu den im Abschnitt Kommunalfinanzen des Teils "Gesamtstadt: Vierteljahresergebnisse" veröffentlichten "Ist-Einnahmen" und "Ist-Ausgaben"

2) Für das Klinikum wurde ab 1. 1. 1978 die kaufmännische Buchführung eingeführt. Die Einnahmen und Ausgaben für diesen Bereich sind daher nicht mehr im Haushalt enthalten.

## 7.2. DIE STEUEREINNAHMEN, FINANZZUWEISUNGEN UND UMLAGEN DER STADT NÜRNBERG NACH RECHNUNG 1)

B e z e i c h n u n g	Beträge in 1 000 DM					in %				
	1974	1975	1976	1977	1978	1974	1975	1976	1977	1978
	1	2	3	4	5	6	7	8	9	10
Steuereinnahmen und Finanzzuweisungen insgesamt	537 663	504 864	565 495	633 446	665 496	100	100	100	100	100
Steuereinnahmen insgesamt	523 105	488 288	545 138	612 121	636 089	97,3	96,7	96,4	96,6	95,6
davon Grundsteuer A	262	205	212	234	312	0,0	0,0	0,0	0,0	0,0
Grundsteuer B	55 260	70 176	72 443	72 834	76 195	10,3	13,9	12,8	11,5	11,4
Gewerbsteuer	289 763	252 802	290 438	319 274	337 718	53,9	50,1	51,4	50,4	50,7
Gemeindeanteil an der Einkommenssteuer	158 836	148 572	162 948	200 949	201 974	29,5	29,4	28,8	31,7	30,3
Zuschläge zur Grunderwerbsteuer	9 927	8 603	10 708	10 118	10 892	1,9	1,7	1,9	1,6	1,6
Getränksteuer	4 579	4 794	5 116	5 574	6 032	0,9	1,0	0,9	0,9	0,9
Vergnügungs-/Kinosteuer	2 387	1 937	2 082	1 947	1 771	0,4	0,4	0,4	0,3	0,3
Notgroschen 2)	853	54	0	- 1	- 0	0,2	0,0	0,0	.	.
Hundsteuer	1 238	1 145	1 191	1 192	1 195	0,2	0,2	0,2	0,2	0,2
Finanzzuweisungen insgesamt	14 558	16 577	20 357	21 325	29 407	2,7	3,3	3,6	3,4	4,4
davon Schlüsselzuweisungen	-	3 245	4 673	4 551	6 887	-	0,6	0,8	0,7	1,0
Zuschuß zum Verwaltungsaufwand für die Aufgaben des Übertragenen Wirkungskreises	5 822	6 828	7 587	9 193	12 246	1,1	1,4	1,4	1,5	1,8
Grunderwerbsteuer	7 445	6 452	8 031	7 522	8 234	1,4	1,3	1,4	1,2	1,2
Sonstige Zuweisungen	1 291	52	66	59	2 040	0,2	0,0	0,0	0,0	0,3
Umlagen (Ausgabe) insgesamt	120 472	117 823	132 415	151 610	147 981	100	100	100	100	100
davon Bezirksumlage	36 399	41 232	46 164	49 302	54 164	30,2	35,0	34,9	32,5	36,6
Gewerbsteuerumlage an Bund und Land 3)	84 073	76 591	86 251	102 308	93 817	69,8	65,0	65,1	67,5	63,4

1) Anordnungssoll gemäß § 79 KommfW, im Gegensatz zu den im Abschnitt Kommunalfinanzen des Teils "Gesamtstadt: Vierteljahresergebnisse" veröffentlichten "Ist-Einnahmen" und "Ist-Ausgaben"

2) ab 1975 Wegfall des Notgroschens

3) gemäß Gemeindefinanzreformgesetz von 1969

## 7.3. DIE STEUERKRAFTZAHLEN DER STADT NÜRNBERG 1)

	1974	1975	1976	1977	1978
	1	2	3	4	5
Steuerkraftzahlen 1)					
in DM insgesamt	263 763 243	290 366 744	301 030 757	305 367 742	335 448 681
in DM je Einwohner 2)	512,19	569,55	588,00	611,89	682,20

1) Steuerkraftzahl aus den Meßbeträgen der Grundsteuer A + B, der Gewerbesteuer sowie aus dem Ansatz der Einkommensteuerbeteiligung (gemäß Finanzausgleichsgesetz) zur Berechnung der Schlüsselzuweisungen bzw. der Bezirksumlage

2) Einwohnerzahl nach § 3 (4) der FAGDV 1970

### Verwaltungshaushalt der Stadt Nürnberg 1978<sup>1)</sup>

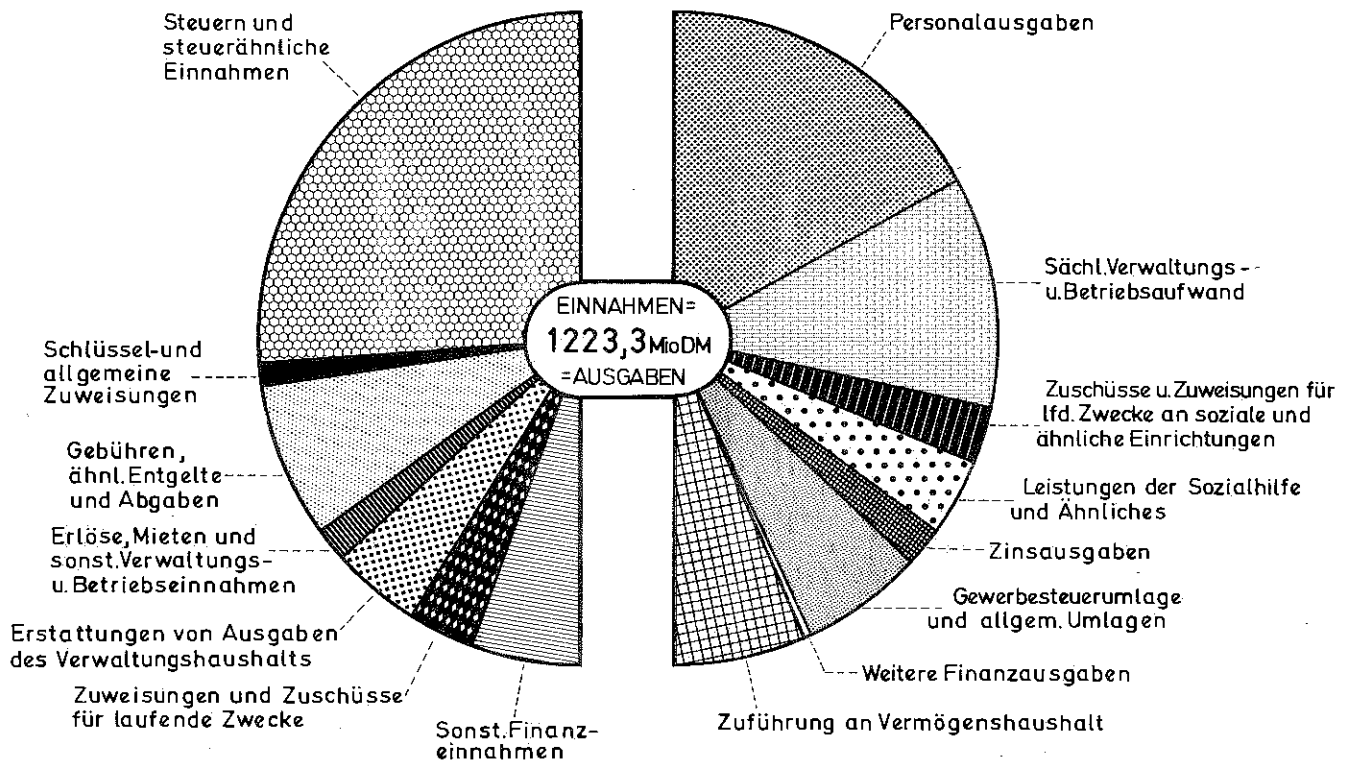

Amt für Stadtforschung und Statistik

Gruppierungsnummer	Einnahmen	in 1 000 DM		in 1 000 DM		Ausgaben	Gruppierungsnummer
		1978	1977	1977	1978		
0-2	Einnahmen insgesamt	1 223 348	1 300 344	1 300 344	1 223 348	Ausgaben insgesamt	4-8
	davon					davon	
0	00-03 Steuern u. steuerähnl. Einnahmen	636 089	612 120	500 766	411 141	Personalausgaben	4
	04-06 Schlüssel- u. allg. Zuweisungen	29 407	21 326	302 359	277 688	sächl. Verwaltungs- und Betriebsaufwand	5-6
1	10-12 Gebühren, ähnl. Entgelte und Abgaben	192 994	331 304	53 409	69 473	Zuschüsse und Zuweisungen f. lfd. Zwecke an soziale u. ähnl. Einrichtungen	7 70-71
	13-15 Erlöse, Mieten, sonst. Verwaltung- u. Betriebseinnahmen	37 998	36 996	87 811	93 780	Leistungen d. Sozialhilfe und ähnl.	73-78
	16 Erstattungen v. Ausgaben des Verwaltungshaushalts	108 014	101 546	45 395	48 992	Zinsausgaben	8 80
	17 Zuweisungen u. Zuschüsse f. lfd. Zwecke	79 926	71 713	151 610	147 981	Gewerbesteuerumlage und allgemeine Umlagen	81-83
2	sonst. Finanzeinnahmen	138 920	125 339	7 175	8 581	weitere Finanzausgaben	84, 85, 89
				151 819	165 712	Zuführung an Vermögenshaushalt	86

1) Rechnungsergebnis 1977 mit Klinikum, 1978 ohne Klinikum

7.4. DER VERWALTUNGSHAUSHALT DER STADT NÜRNBERG (IN 1 000 DM) NACH RECHNUNG <sup>1)</sup>

	1974	1975	1976	1977	1978 <sup>2)</sup>
	1	2	3	4	5
Einnahmen insgesamt	1 068 750	1 076 688	1 198 652	1 300 344	1 223 348
davon Einzelplan					
0 Allgemeine Verwaltung	16 352	16 160	19 973	22 633	26 763
1 Öffentliche Sicherheit und Ordnung	26 252	12 430	11 809	12 516	12 683
2 Schulen	39 155	45 662	54 944	57 125r	66 318
3 Wissenschaft, Forschung, Kulturpflege	15 243	15 111	16 679	18 428	20 937
4 Soziale Sicherung	63 261	75 124	79 819	92 351r	98 198
5 Gesundheit, Sport, Erholung	128 833	145 371	163 253	167 987r	12 874
6 Bau- und Wohnungsförderung, Verkehr	34 908	52 006	55 466	52 163	56 113
7 Öffentliche Einrichtungen, Wirtschaftsförderung	86 258	93 703	101 535	111 809	117 270
8 Wirtschaftliche Unternehmungen	54 099	56 502	63 522	62 397	65 151
9 Allgemeine Finanzwirtschaft	604 388	564 620	631 632	702 935	747 041
darunter Steuern und Zuweisungen	537 664	504 863	565 495	633 446	665 496
Ausgaben insgesamt	1 068 750	1 076 688	1 198 652	1 300 344	1 223 348
davon Einzelplan					
0 Allgemeine Verwaltung	53 349	57 658	60 374	62 979r	70 848
1 Öffentliche Sicherheit und Ordnung	75 715	43 118	48 346	53 734	55 585
2 Schulen	95 722	110 170	116 065	128 946r	144 714
3 Wissenschaft, Forschung, Kulturpflege	47 647	52 432	60 490	62 959r	68 935
4 Soziale Sicherung	127 678	148 310	162 358	174 164r	186 144
5 Gesundheit, Sport, Erholung	157 078	182 715	193 304	196 270r	51 056
6 Bau- und Wohnungsförderung, Verkehr	77 089	82 418	84 838	86 781	90 949
7 Öffentliche Einrichtungen, Wirtschaftsförderung	88 002	97 652	104 991	111 034	114 247
8 Wirtschaftliche Unternehmungen	67 632	67 965	62 247	74 556r	74 254
9 Allgemeine Finanzwirtschaft	278 838	234 251	305 619	348 921	366 616
Überschüsse bei Einzelplan					
7 Öffentliche Einrichtungen, Wirtschaftsförderung	-	-	-	775	3 023
8 Wirtschaftliche Unternehmungen	-	-	1 275	-	-
9 Allgemeine Finanzwirtschaft	325 550	330 369	326 033	354 014	380 425
Fehlbeträge (Zuschußbedarf) bei Einzelplan					
0 Allgemeine Verwaltung	36 997	41 498	40 401	40 346r	44 085
1 Öffentliche Sicherheit und Ordnung	49 463	30 668	36 537	41 218	42 902
2 Schulen	56 567	64 508	61 121	71 821r	78 396
3 Wissenschaft, Forschung, Kulturpflege	32 404	37 321	43 811	44 531r	47 998
4 Soziale Sicherung	64 417	73 186	82 539	81 813r	87 946
5 Gesundheit, Sport, Erholung	28 245	37 344	30 051	28 283r	38 182
6 Bau- und Wohnungsförderung, Verkehr	42 181	30 412	29 392	34 618	34 836
7 Öffentliche Einrichtungen, Wirtschaftsförderung	1 744	3 949	3 456	-	-
8 Wirtschaftliche Unternehmungen	13 533	11 463	-	12 159r	9 103

1) Anordnungssoll gemäß § 79 KommHV, im Gegensatz zu dem im Abschnitt Kommalfinanzen des Teils "Gesamtstadt: Vierteljahresergebnisse" veröffentlichten "Ist-Einnahmen" und "Ist-Ausgaben".

2) Für das Klinikum wurde ab 1. 1. 1978 die kaufmännische Buchführung eingeführt. Die Einnahmen und Ausgaben für diesen Bereich sind daher nicht mehr im Haushalt enthalten.



7.5. DER VERMÖGENSHAUSHALT DER STADT NÜRNBERG (IN 1 000 DM) NACH RECHNUNG <sup>1)</sup>

	1974	1975	1976	1977	1978 <sup>2)</sup>
	1	2	3	4	5
Einnahmen insgesamt	362 963	351 727	366 938	394 945	404 860
darunter Einzelplan					
0 Allgemeine Verwaltung	499	497	4	610	292
1 Öffentliche Sicherheit und Ordnung	436	508	369	2 509	2 243
2 Schulen	3 394	2 266	- 84	15 546	10 045
3 Wissenschaft, Forschung, Kulturpflege	393	376	2 372	453	874
4 Soziale Sicherung	1 271	1 774	3 186	1 400	1 639
5 Gesundheit, Sport, Erholung	5 909	6 829	5 704	9 894	3 739
6 Bau- und Wohnungsförderung, Verkehr	56 411	38 365	39 978	36 474	37 826
7 Öffentliche Einrichtungen, Wirtschaftsförderung	13 801	7 865	10 277	10 980	17 616
8 Wirtschaftliche Unternehmungen	61 003	90 495	68 117	53 990	73 456
9 Allgem. Finanzwirtschaft	219 844	202 753	237 015	263 089	257 130
Ausgaben insgesamt	362 963	351 727	366 938	394 945	404 860
darunter Einzelplan					
0 Allgemeine Verwaltung	872	2 439	5 612	2 988	1 792
1 Öffentliche Sicherheit und Ordnung	3 000	5 725	7 123	8 508	3 903
2 Schulen	36 865	36 142	41 199	46 753	51 886
3 Wissenschaft, Forschung, Kulturpflege	4 154	3 339	5 183	4 841	5 244
4 Soziale Sicherung	7 243	6 413	6 463	3 978	6 321
5 Gesundheit, Sport, Erholung	27 310	22 943	14 884	35 482	31 746
6 Bau- und Wohnungsförderung, Verkehr	49 036	60 113	55 909	67 022	77 058
7 Öffentliche Einrichtungen, Wirtschaftsförderung	32 031	29 682	36 667	44 793	37 711
8 Wirtschaftliche Unternehmungen	77 160	109 281	81 468	75 573	90 625
9 Allgem. Finanzwirtschaft	125 292	75 651	112 430	105 007	98 574
Überschuß bei Einzelplan					
6 Bau- und Wohnungsförderung, Verkehr	7 375	-	-	-	115
9 Allgem. Finanzwirtschaft	94 552	127 102	124 585	158 082	158 556
Fehlbeträge (Zuschußbedarf) bei Einzelplan					
0 Allgemeine Verwaltung	373	1 942	5 608	2 378	1 500
1 Öffentliche Sicherheit und Ordnung	2 564	5 217	6 754	5 999	1 660
2 Schulen	33 471	33 876	41 283	31 207	41 841
3 Wissenschaft, Forschung, Kulturpflege	3 761	2 963	2 811	4 388	4 370
4 Soziale Sicherung	5 972	4 639	3 277	2 578	4 682
5 Gesundheit, Sport, Erholung	21 401	16 114	9 180	25 588	28 007
6 Bau- und Wohnungsförderung, Verkehr	-	21 748	15 931	30 548	39 232
7 Öffentliche Einrichtungen, Wirtschaftsförderung	18 230	21 817	26 390	33 813	20 095
8 Wirtschaftliche Unternehmungen	16 157	18 786	13 351	21 583	17 169

1) Anordnungsoll gemäß § 79 KommHV, im Gegensatz zu den im Abschnitt Kommunal Finanzen des Teils "Gesamtstadt: Vierteljahresergebnisse" veröffentlichten "Ist-Einnahmen" und "Ist-Ausgaben"

2) Für das Klinikum wurde ab 1. 1. 1978 die kaufmännische Buchführung eingeführt. Die Einnahmen und Ausgaben für diesen Bereich sind daher nicht mehr im Haushalt enthalten.

7.6. DAS VERMÖGEN DER STADT NÜRNBERG (STAND JEWEILS JAHRESENDE)

	Betrag in 1 000 DM			in %		
	1976	1977	1978	1976	1977	1978
	1	2	3	4	5	6
Gesamtvermögen einschl. Vermögen der nicht rechtsfähigen Stiftungen	3 557 525	3 828 772	4 058 194	100	100	100
davon unbebaute Grundstücke	222 669	209 936	240 223	6,3	5,5	5,9
bebaute Grundstücke	1 096 343	1 199 897	1 194 011	30,8	31,3	29,4
davon Grund und Boden, grundstücksgleiche Rechte	179 134	220 916	224 626	5,0	5,8	5,5
Wohn- und Verwaltungsgebäude	153 927	158 985	160 866	4,3	4,2	4,0
Betriebsgebäude	730 858	788 278	775 417	20,5	20,6	19,1
sonst. Gebäude	32 424	31 717	33 102	0,9	0,8	0,8
Betriebseinrichtungen und -anlagen	80 052	110 425	113 520	2,3	2,9	2,8
Tiefbauten	1 373 415	1 498 790	1 644 446	38,6	39,2	40,5
davon Straßen, Plätze, Brücken, U-Bahn	949 170	1 008 356	1 112 415	26,7	26,3	27,4
Kanalisation (Kanäle, Haupt-sammler, Pumpwerke, Kläranlagen)	300 153	330 646	360 082	8,4	8,6	8,9
Sonstiges (Straßenbeleuchtung, Kleingartenanlagen)	124 092	159 788	171 949	3,5	4,2	4,2
Baudenkmäler, Kunstwerke, Bilder	64 869	65 441	65 980	1,8	1,7	1,6
Bewegliches Vermögen (z. B. Maschinen, Fahrzeuge usw.)	130 751	143 943	114 090	3,7	3,8	2,8
Finanzvermögen	589 427	600 340	685 923	16,6	15,7	16,9
davon Beteiligungen	300 331	300 557	390 756	8,4	7,9	9,6
Hypotheken, Grund- und Rentenschuldforderungen	55 782	54 490	55 380	1,6	1,4	1,4
Darlehensforderungen	30 266	54 698	55 453	0,9	1,4	1,4
Wertpapiere	17 739	7 137	7 390	0,5	0,2	0,2
Kapitalien, Kassenbestände	196 544	183 458	176 943	5,5	4,8	4,4
darunter Rücklagen	198 322	185 123	178 448	.	.	.
Vermögen nicht rechtsfähiger Stiftungen	8 342	9 099	9 622	.	.	.
Nachrichtlich						
Schulden	744 099	720 828	701 075	.	.	.
Vermögen rechtsfähiger Stiftungen	57 726	58 571	58 152	.	.	.

Differenzen in den Summen durch Auf-/Abrundung

## 8. Bruttoinlandsprodukt

Die vorliegenden Ergebnisse sind der Veröffentlichung des Bayerischen Statistischen Landesamtes "Das Bruttoinlandsprodukt und die Bruttowertschöpfung der Wirtschaftsbereiche" entnommen. Es handelt sich dabei um Werte nach dem Gebietsstand vom 1. Juli 1975, der auch dem derzeitigen Gebietsstand von Nürnberg entspricht. Außerdem sind alle Zahlen auf Landeswerte aus der Revision der Volkswirtschaftlichen Gesamtrechnungen 1977 abgestimmt.

Unter BIP versteht man den Marktwert der wirtschaftlichen Leistung, der innerhalb eines abgegrenzten Wirtschaftsgebietes (hier Nürnberg) von den beteiligten Sektoren (Unternehmer, Staat, private Haushalte und private Organisationen ohne Erwerbscharakter) durch Einsatz von Arbeit und Produktionsmittel hervorgebracht wird.

Die Bruttowertschöpfung ist Ausdruck des Wertes aller in der betreffenden Periode produzierten Sachgüter und Dienstleistungen (Bruttoproduktionswert) abzüglich des Wertes der bei der Produktion verbrauchten Güter (Vorleistungen).

Die Bruttowertschöpfung umfaßt die erbrachte wirtschaftliche Leistung der Wirtschaftsbereiche und ist zu Marktpreisen berechnet.

Da der Unternehmenssektor nur im ganzen bereinigt werden kann (Abzug der unterstellten Entgelte für Bankdienstleistungen und Vorsteuerabzug auf Investitionen), können die Wertschöpfungsergebnisse der einzelnen Bereiche nur in unbereinigter Form nachgewiesen werden.

Wegen weiterer systematischer Informationen wird auf die obengenannte Veröffentlichung hingewiesen.

### 8.1. DAS BRUTTOINLANDSPRODUKT JE KOPF DER WOHN- UND WIRTSCHAFTSBEVÖLKERUNG 1972, 1974 UND 1976 (REVIDIERTE ERGEBNISSE)

	Zahl			Veränderung			
	1972	1974	1976 <sup>2)</sup>	DM		%	
				1972/74	1974/76 <sup>2)</sup>	1972/74	1974/76 <sup>2)</sup>
	1	2	3	4	5	6	7
DM je Kopf der Wohnbevölkerung	19 620	23 250	26 070	+ 3 630	+ 2 820	+ 18,5	+ 12,1
Wirtschaftsbevölkerung 1)	15 440	18 250	20 350	+ 2 810	+ 2 100	+ 18,2	+ 11,5
<b>Meßzahlen</b>							
<b>Wohnbevölkerung</b>							
Bayern = 100	153,8	156,4	150,3	-	-	-	-
Bundesrepublik = 100	146,5	146,2	142,5	-	-	-	-
<b>Wirtschaftsbevölkerung 1)</b>							
Bayern = 100	120,5	122,1	116,8	-	-	-	-
Bundesrepublik = 100	115,0	114,5	111,1	-	-	-	-
Anteil am BIP Bayerns in %	7,4	7,4	6,9	-	-	-	-

1) "Wirtschaftsbevölkerung" ist die an der wirtschaftlichen Leistung des jeweiligen Gebiets beteiligte Bevölkerung, errechnet aus Wohnbevölkerung plus Einpendlerüberschuß bzw. minus Auspendlerüberschuß, wobei der Pendlersaldo mit 2 vervielfältigt wurde, in der Annahme, daß in Durchschnitt auf jeden Pendler eine weitere von ihm wirtschaftlich abhängige Person trifft.

2) vorläufige Ergebnisse

8.2. DIE BRUTTOWERTSCHÖPFUNG 1972, 1974 UND 1976 DER WIRTSCHAFTSBEREICHE  
(UNBEREINIGT)

	Anteil der Wirtschafts- bereiche in Mio. DM			Anteil der Wirtschafts- bereiche in %			Veränderung			
	1972	1974	1976 <sup>1)</sup>	1972	1974	1976	in Mio. DM		in %	
							1972/74	1974/76	1972/74	1974/76
	1	2	3	4	5	6	7	8	9	10
Bruttowertschöpfung insges.	10 124	11 979	12 994	100	100	100	+ 1 855	+ 1 015	+ 18,3	+ 8,5
dav. warenproduzierende Bereiche	4 890	5 698	5 970	48,3	47,6	45,9	+ 808	+ 272	+ 16,5	+ 4,8
dar. Land- und Forst- wirtschaft	12	14	16	0,1	0,1	0,1	+ 2	+ 2	+ 16,7	+ 14,3
dar. produzierendes Gewerbe	4 878	5 684	5 954	48,2	47,5	45,8	+ 806	+ 270	+ 16,5	+ 4,7
dav. Dienstleistungs- bereiche	5 234	6 281	7 024	51,7	52,4	54,1	+ 1 047	+ 743	+ 20,0	+ 11,8
dar. Handel und Verkehr	2 574	2 782	3 102	25,4	23,2	23,9	+ 208	+ 320	+ 8,1	+ 11,5
dar. übrige Dienst- leistungen	2 660	3 499	3 922	26,3	29,2	30,2	+ 839	+ 423	+ 31,5	+ 12,1

1) 1976 vorläufiges Ergebnis

# **Bezirke und Distrikte**

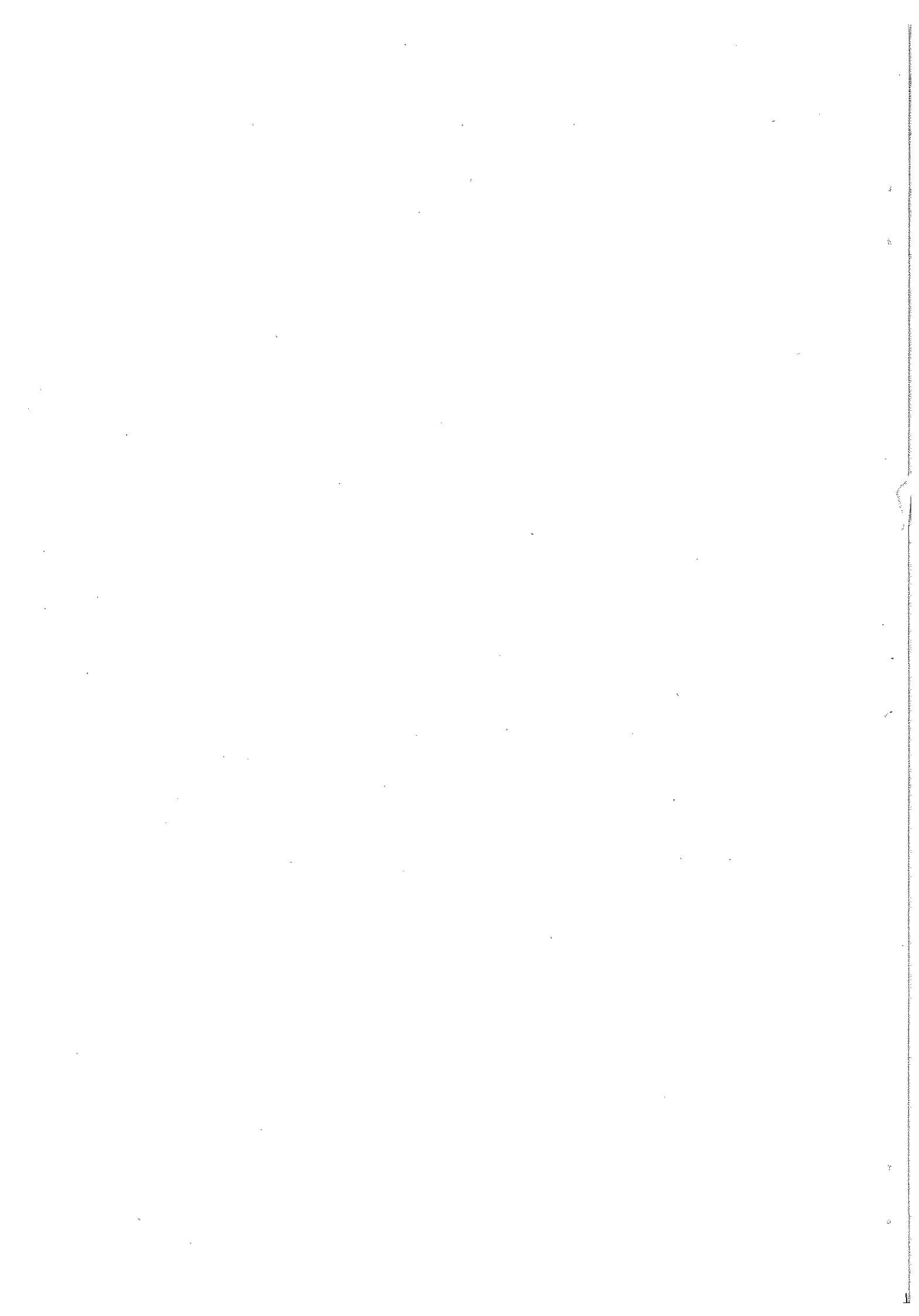

Die Gebietseinteilung beruht auf einem hierarchischen Gliederungsprinzip. Sie besteht aus 10 Stadtteilen, je Stadtteil bis zu 10 Bezirken, je Bezirk maximal 10 Distrikten und je Distrikt maximal 100 Blöcken. Ein Block enthält als kleinste Einheit bis zu 10 Blockseiten. Jede Blockseite trägt eine sechsstellige Nummer, die sich aus der Nummer der übergeordneten Gebietseinheit ableitet. Es bezeichnet

- die 1. Stelle den Stadtteil
- 1. und 2. Stelle den Bezirk
- 1. bis 3. Stelle den Distrikt
- 1. bis 5. Stelle den Block und
- 1. bis 6. Stelle die Blockseite.

In diesem Abschnitt sind Übersichten in der bezirks- und distriktsweisen Gliederung enthalten; Tabellen nach Stadtteilen befinden sich beim jeweiligen Sachabschnitt. Weitere Ergebnisse in der Gliederung nach Blöcken und Blockseiten liegen in Form von EDV-Listen zur Einsichtnahme vor.

Die kleinräumigen Bevölkerungsangaben wurden, wenn nichts anderes vermerkt ist, durch Auswertung der Änderungsfälle - Geburten, Sterbefälle, Zu- und Fortzüge aus der Einwohnerdatei ermittelt; bei Differenzen der Gesamtstadtsumme zu den Fortschreibungszahlen des Bay. Stat. Landesamtes wurde eine Anpassung in proportionaler Aufteilung durchgeführt. Wanderungsfälle (Sp. 18 - 23) innerhalb der gleichen Gebietseinheit wurden sowohl als Zuzug als auch als Fortzug registriert.

1. DIE BEZIRKE

Be- zirk	Fläche ha	Wohnbevölkerung						Veränderung der Wohnbevölkerung				Geburten- überschuß		
		31. 12. 1978	je ha	darunter in % 1)			Aus- länder	Deutsche		Ausländer		1977	1978	
				im Alter von ... bis unter ... Jahren				1977	1978	1977	1978			
				unter 6	6 - 15	65 u.m.								
1	2	3	4	5	6	7	8	9	10	11	12	13		
01	84.2	4811	57	3.3	7.4	15.3	21.8	79	153-	194-	16-	20-	38-	
02	61.7	1422	23	4.0	7.7	18.6	12.3	22	42-	8-	26-	1-	7-	
03	65.9	1111	17	2.9	8.5	11.0	13.7	3-	2-	7-	3-	7-	5-	
04	51.1	8142	159	7.0	11.2	11.6	35.9	131-	349-	20-	66	13	47	
05	69.4	5834	84	4.8	9.9	15.6	19.2	3	108-	9-	27-	4-	12-	
06	74.5	10529	141	2.4	6.6	19.9	7.2	64-	295-	53-	4	41-	55-	
07	58.6	7854	134	4.0	8.7	18.6	13.9	107-	262-	33-	2-	19-	63-	
08	51.7	7868	152	3.8	8.4	19.3	8.8	27-	170-	9-	14	7-	42-	
09	79.3	10419	131	3.2	7.6	19.1	6.7	50-	89-	6-	35	42-	79-	
10	146.2	10390	71	4.1	8.9	18.1	12.5	198-	104-	64	133	50-	48-	
11	85.1	14865	175	5.3	9.8	17.3	16.1	311-	301-	135	55	10-	31-	
12	42.9	3787	88	4.8	9.5	21.1	7.3	32	84-	21	16	18-	28-	
13	86.5	17252	199	5.1	9.1	18.8	15.6	245-	443-	90	304	46-	40-	
14	74.7	10997	147	4.2	8.9	20.9	12.2	289-	169-	110	157	73-	42-	
15	65.0	8077	124	6.0	8.0	19.5	19.6	348-	178-	201	115	4-	14	
16	57.2	12245	214	3.7	8.6	19.6	11.8	327-	364-	163	118	43-	68-	
17	42.5	4531	107	4.4	9.1	30.3	13.6	170-	121-	21-	16-	101-	89-	
18	56.6	524	9	7.6	11.6	12.0	25.8	19-	12-	13	6	7-	11	
19	83.9	4024	48	5.9	11.6	15.1	19.6	48	75-	52	16	3-	2-	
20	124.5	12876	103	4.9	11.8	15.6	16.5	245-	312-	101	128	26-	54-	
21	108.9	6208	57	4.5	12.3	15.0	11.7	71	118-	8-	80	21-	22-	
22	114.2	9179	80	7.2	12.8	13.7	34.4	333-	211-	148	277	14	25	
23	73.0	11535	158	3.8	9.7	19.8	11.2	228-	253-	63	65	116-	106-	
24	67.5	5228	77	4.1	9.5	16.7	10.3	103-	238-	3-	3-	3	12-	
25	72.4	9878	136	5.4	9.9	18.9	18.4	291-	401-	38	54	57-	61-	
26	90.8	9797	108	3.7	8.6	19.5	8.7	97-	26-	51	5-	63-	44-	
27	109.6	12388	113	4.1	9.2	22.0	10.0	177-	179-	99	74	441-	393-	
28	118.6	4136	35	4.8	9.5	19.1	16.8	74-	71-	20	28	30-	33-	
29	93.6	4752	51	3.5	9.6	21.6	3.2	83-	103-	9	0	24-	29-	
30	360.1	1234	4299	3	3.6	7.5	22.5	7.7	31-	0	13	12	1-	16-
31	79.4	5007	63	3.7	10.9	15.0	5.7	112-	116-	13	0	25-	31-	
32	95.3	9186	96	3.6	15.8	12.3	2.6	12	157-	3	7	15-	30-	
33	122.5	1074	9	8.6	22.9	3.8	2.8	79	657	0	21	2	1	
34	139.5	268	2	5.4	0.7	0.0	82.7	4	0	5	19-	5	6	
35	228.0	1508	1634	7	3.7	17.1	14.0	3.2	32-	160	14-	2	7-	3-
36	407.9	13057	13034	32	5.2	16.0	12.0	4.5	262-	181-	53	11-	42-	47-
37	279.3	10884	39	3.6	15.4	12.9	2.4	215-	193-	3	2-	30-	15-	
38	263.3	8755	33	4.6	13.5	12.6	4.9	74-	65-	21-	11	3-	12-	
40	53.3	4446	83	3.2	8.0	25.1	6.2	36-	56-	5	13	59-	63-	
41	275.4	272	1	3.2	12.8	2.0	22.7	40	9	10-	3	1-	1-	
42	116.2	361	388	3	0.2	0.7	1.1	27.6	17	4	9-	3	1-	0
43	47.3	2598	55	6.9	10.1	12.6	37.6	3-	47-	89-	66	12	14	
44	304.6	6571	22	2.9	8.4	17.4	1.9	13	78-	42-	9-	39-	36-	
45	311.0	8450	27	2.7	9.7	22.5	2.8	111-	62-	32	7-	87-	87-	
46	149.2	4638	31	5.1	11.3	16.1	14.9	167-	72-	111	14	10-	13-	
47	515.8	340	1	4.9	14.1	11.7	9.5	18	23	4-	7-	2	1-	
48	903.8	8950	10	4.7	13.0	14.5	3.7	181	45	26-	18	25-	16-	
49	1909.4	8988	5	6.0	14.9	10.1	2.3	193	372	22-	8	20	10	
50	165.0	6471	39	4.3	10.8	17.4	11.7	203-	173-	47-	68	27-	29-	
51	157.3	7801	50	4.8	13.8	13.0	3.8	89	176	17-	1-	13-	1-	
52	215.3	8113	38	4.8	11.5	13.6	4.5	194	154	2	13	3	9-	
53	323.7	8775	27	4.0	11.4	17.6	4.7	128-	69-	3-	29	54-	62-	
54	240.6	8111	34	5.0	13.3	14.8	3.5	111-	19	5	5-	34-	19-	
55	477.2	1833	4	5.3	10.3	17.5	7.3	4-	26	24-	8-	19-	4-	
60	238.9	3025	13	4.8	9.8	16.0	9.8	69-	95	1-	8-	5-	10-	
61	243.4	4279	18	4.0	12.7	13.2	3.6	73	9-	4-	5-	17-	14-	
62	208.0	4451	21	3.8	10.6	17.5	5.1	90	4-	32-	11	7-	22-	
63	263.2	2957	11	4.4	10.2	13.7	9.4	52-	41	0	8-	17-	13-	
64	126.7	8424	66	4.6	11.0	18.1	18.0	163-	245-	109	57	35-	46-	
65	93.0	1790	19	5.7	10.0	10.9	23.4	43-	15-	22	15	10	1	



Geburten				Wanderungsgewinn 2) bzw. -verlust				Zu- züge 2)	Fort- züge 2)	Woh- nungs- bestand 31. 12. 1978	Wohnungsfertig- stellungen 1978		Be- zirk
1977	1978		1977 und 1978 auf 1 000 Einw. pro Jahr	1977	1978		1977 und 1978 auf 1 000 Einw. pro Jahr				1978	1978	
	insge- samt	dar. Aus- länder in % 1)			19	20							
14	15	16	17	18	19	20	21	22	23	24	25	26	
42	33	56	8	95-	131-	21-	22-	1 332	1 463	2 905	12	0	01
15	6	33	8	15	61-	21-	15-	241	302	839	0	0	02
4	2	.	3	3-	0	7-	1-	227	227	561	0	0	03
118	138	64	15	164-	330-	30	29-	2 240	2 570	4 064	0	0	04
58	67	41	11	2-	123-	50-	10-	1 134	1 257	2 798	3-	0	05
67	55	21	6	76-	236-	12-	14-	1 498	1 734	5 953	4	0	06
83	59	36	9	121-	201-	33-	19-	1 354	1 555	4 039	3-	0	07
67	70	18	9	29-	114-	10-	8-	1 131	1 245	4 172	0	0	08
82	55	22	7	14-	25	34	0	1 449	1 424	5 568	48	4	09
78	77	31	7	84-	77	117	0-	1 440	1 363	5 053	16	0	10
170	158	44	11	166-	215-	6-	12-	2 221	2 436	7 454	56	0	11
32	27	28	8	71	40-	1	4	410	450	1 843	27	0	12
188	188	41	11	109-	99-	208	5-	2 589	2 688	9 149	11	0	13
93	94	41	8	106-	30	114	3-	1 334	1 304	5 264	16	0	14
104	108	50	13	143-	77-	68	13-	1 005	1 082	4 173	0	0	15
107	83	42	8	121-	178-	85	11-	1 482	1 660	6 391	27	0	16
41	40	32	9	90-	48-	10-	14-	883	931	2 455	28-	0	17
5	12	73	17	1	17-	1-	15-	44	61	217	0	0	18
44	44	49	11	103	57-	12	5	702	759	1 879	20	1	19
127	116	39	9	118-	130-	106	9-	1 732	1 862	5 812	1	1	20
45	50	43	8	84	16-	100	5	1 488	1 504	2 579	1	1	21
119	151	51	14	199-	41	223	8-	2 025	1 984	4 076	2-	0	22
67	75	20	6	49-	82-	51	5-	1 331	1 413	5 862	0	0	23
50	36	26	8	109-	229-	14-	31-	693	922	2 447	2-	3	24
102	102	43	10	196-	286-	21	23-	1 570	1 856	5 070	2	0	25
67	67	30	7	17	13	26-	1	1 290	1 277	4 791	3	0	26
92	117	22	8	363	288	62	26	2 051	1 763	5 887	57	0	27
34	28	38	7	24-	10-	26	4-	650	660	2 452	7	1	28
32	39	6	7	50-	74-	0	12-	364	438	2 322	1	0	29
11	6	0	7	17-	28	14	4	174	146	621	2-	0	30
42	35	12	8	74-	85-	3-	15-	328	413	2 005	0	0	31
56	50	0	6	30	120-	19	4-	833	953	3 728	12	12	32
4	3	0	6	77	677	23	652	711	34	360	242	73	33
5	7	100	22	4	25-	21-	37-	91	116	1	0	0	34
6	4	0	4	39-	165	0	44	311	146	553	2-	0	35
101	92	1	7	167-	145-	26	11-	1 560	1 705	4 956	3	2	36
61	72	1	6	182-	180-	7	16-	746	926	4 273	4	1	37
63	72	7	8	92-	42-	3-	7-	695	737	2 952	37	37	38
30	34	6	7	28	20	8	5	435	415	2 096	22	0	40
0	1	.	2	31	13	3	86	45	32	89	0	0	41
0	0	0	0	9	7	5	22	66	59	7	0	0	42
36	38	44	14	104-	5	56	18-	596	591	1 186	2	0	43
27	38	6	5	10	51-	11-	3-	917	968	2 493	21	10	44
38	36	15	4	8	18	1-	1	512	494	3 981	44	1	45
39	35	45	8	46-	45-	5	9-	379	424	1 939	14	11	46
5	2	.	12	12	17	8-	44	81	64	151	2	0	47
51	59	7	6	180	79	21	14	866	787	3 626	77	70	48
86	64	0	9	151	370	9	30	1 066	696	3 379	146	137	49
51	44	33	7	223-	76-	57	22-	724	800	3 033	6	6	50
58	68	2	8	85	176	20	17	995	819	3 377	78	6	51
74	66	10	9	193	176	8-	23	1 027	851	3 542	96	23	52
61	55	12	7	77-	22	29	3-	860	838	3 863	33	19	53
60	69	6	8	72-	33	5	2-	844	811	3 559	43	41	54
10	11	9	6	9-	22	5-	3	209	187	786	21	13	55
27	24	26	9	65-	97	14-	5	504	407	1 411	83	1	60
27	30	14	7	86	0	10-	10	398	398	1 814	17	15	61
35	28	22	7	65	29	4	10	530	501	1 889	25	21	62
23	22	14	8	35-	46	7-	1	442	396	1 453	43	0	63
74	58	31	8	19-	142-	34	9-	1 143	1 285	4 251	1-	0	64
23	16	33	11	31-	1-	7	8-	322	323	777	0	0	65

Be- zirk	Fläche ha	Wohnbevölkerung						Veränderung der Wohnbevölkerung				Geburten- überschuß	
		31. 12. 1978	je ha	darunter in % 1)			Aus- länder	Deutsche		Ausländer		1977	1978
				im Alter von ... bis unter ... Jahren				1977	1978	1977	1978		
				unter 6	6 - 15	65 u.m.							
1	2	3	4	5	6	7	8	9	10	11	12	13	
70	98.9	1015	10	2.6	6.9	19.6	29.6	25-	8-	40-	5-	21-	18-
71	103.7	2944	28	4.8	10.4	14.6	11.5	41-	17-	18	12-	5-	13-
72	385.4	3315	9	3.2	11.1	16.4	5.4	89	247	28-	8-	24-	13-
73	640.5	1431	2	6.0	11.0	15.4	8.7	44-	27-	8-	17	7-	3-
74	215.7	4790	22	4.8	12.7	10.5	4.5	228	183	32	18-	7-	3-
75	268.7	980	4	4.5	11.3	17.6	7.1	9-	2-	8	1-	1-	4-
76	236.1	611	3	4.1	10.5	16.1	2.1	10-	8-	13-	2-	2-	5-
77	406.7	1228	3	5.5	11.3	12.9	2.1	7-	12	1	3	2-	6-
78	340.4	2641	8	4.7	14.5	9.7	5.2	28-	38-	4	13	4-	2
79	511.6	4058	8	6.6	14.1	9.3	2.9	62	33	8-	9-	6	3
80	51.4	3170	62	3.6	8.1	18.7	7.7	20-	65-	94-	25	14-	15-
81	92.2	8630	94	2.6	7.1	29.0	6.6	248-	203-	60	9	125-	116-
82	263.4	2771	11	5.0	15.1	15.2	10.5	34	59-	35-	4	12-	14-
83	226.1	3641	16	4.2	12.6	15.0	5.6	140	51-	13-	20-	8-	13-
84	198.6	6152	31	3.1	8.5	24.1	2.3	72-	49-	17-	12	53-	59-
85	165.6	2124	13	3.5	12.8	13.4	4.2	41-	33-	14-	10-	4	10-
86	313.8	2866	9	3.3	11.9	19.6	1.6	64-	45-	36-	5-	37-	21-
87	339.1	22	0	6.7	3.3	3.3	6.7	7-	1-	0	1-	1	2-
90	181.5	6877	38	3.2	10.5	16.7	5.6	147-	87-	7	19	21-	25-
91	339.1	3839	11	3.7	9.8	21.7	4.1	45	26	19-	8	25-	30-
92	174.7	4245	24	4.3	10.0	17.6	8.4	23-	84	32	4	27-	18-
93	158.1	4553	29	4.4	11.7	17.2	2.0	85	90	21	13-	48-	39-
94	262.9	6854	26	4.7	12.7	14.8	3.9	57	117	4-	8	10-	10-
95	344.4	9196	27	3.0	8.8	32.1	2.6	98-	154-	2-	25	167-	223-
96	255.5	4036	16	5.6	12.2	12.9	4.0	30	29	13	21	2-	8
97	180.7	536	3	6.4	13.2	8.5	0.6	16	53	1	1	2-	5
insges.	18378.3	485801	26	4.4	10.7	17.3	10.2	4576-	4967-	884	2013	2376-	2516-

Anmerkung: Geringfügige Abweichungen bei den Summen sind durch regional nicht zuordenbare Fälle bedingt.

1) Anteile gerechnet aus der wohnberechtigten Bevölkerung gemäß Einwohnerdatei

2) einschließlich Umzüge

3) wohnberechtigte Ausländer gemäß Einwohnerdatei

4) da die Abgänge bei Umbauten hier mitberücksichtigt sind, können negative Werte erscheinen oder der Wert in Sp. 26 > Sp. 25 sein

5) nur Neu- und Wiederaufbau

Geburten			Wanderungsgewinn 2) bzw. -verlust				Zu- züge 2)	Fort- züge 2)	Woh- nungs- bestand	Wohnungsfertig- stellungen 1978		Be- zirk	
1977	1978		1977 und 1978 auf 1 000 Einw. pro Jahr	1977	1978		1977 und 1978 auf 1 000 Einw. pro Jahr	1978	31. 12. 1978	insge- samt 4)	dar. in Ein- u. Zweifam. häusern 5)		
	insge- samt	dar. Aus- länder in % 1)			insge- samt	dar. Aus- länder 3)							
14	15	16	17	18	19	20	21	22	23	24	25	26	
4	3	33	4	44-	5	10-	18-	185	180	338	1	0	70
28	18	24	8	18-	16-	17-	5-	388	404	1 510	2	2	71
27	26	16	9	85	252	16-	53	639	387	1 174	39	24	72
19	18	18	13	45-	7-	11	17-	127	134	572	4	4	73
31	30	0	7	267	168	19-	47	645	477	1 802	71	71	74
11	9	22	10	0	1	4-	0	57	56	380	0	0	75
7	3	0	8	21-	5-	2-	20-	37	42	259	3	3	76
11	7	0	7	4-	21	3	6	61	40	425	2	1	77
21	16	13	7	20-	27-	15	8-	183	210	842	3	3	78
33	30	0	8	48	21	3-	8	333	312	1 430	21	21	79
24	23	10	7	100-	25-	23	19-	365	390	1 483	1	0	80
36	47	27	5	63-	78-	6	7-	764	842	4 661	1	1	81
20	24	9	8	11	41-	10	5-	463	504	887	1	0	82
31	28	7	8	135	58-	30-	10	280	338	1 445	5	2	83
34	27	4	5	36-	22	16	1-	413	391	2 759	3	1	84
18	14	15	7	59-	13-	6	16-	261	274	935	2	1	85
13	18	0	5	63-	29-	2-	15-	107	136	1 188	3	1	86
1	0	0	19	8-	0	0	155-	4	4	14	0	0	87
36	42	10	6	119-	43-	24	11-	688	731	3 292	70	4	90
24	25	17	7	51	64	8	15	411	347	1 702	17	6	91
22	35	27	7	36	106	2-	16	686	580	2 091	76	9	92
26	33	3	7	154	116	4-	30	497	381	1 879	50	23	93
52	52	14	8	63	135	3	14	668	533	2 834	72	61	94
46	37	6	5	67	94	29	8	840	746	3 734	12	1	95
42	33	16	9	45	28	17	9	359	331	1 514	30	19	96
2	7	0	10	19	49	1	68	78	29	178	5	5	97
3 936	3 821	27	8	1 316-	452-	1 371	2-	63 859	64 311	224 554	1 872	773	insges.

2. DIE DISTRIKTE

Di- strikt	Fläche ha	Wohnbevölkerung						Veränderung der Wohnbevölkerung				Geburten- überschuß	
		31. 12. 1978	je ha	darunter in % 1)			Aus- länder	Deutsche		Ausländer		1977	1978
				im Alter von ... bis unter ... Jahren				1977	1978	1977	1978		
				unter 6	6 - 15	65 u.m.							
1	2	3	4	5	6	7	8	9	10	11	12	13	
010	5.83	261	45	2.4	6.6	19.5	16.4	5-	4-	6	7	0	2-
011	8.38	754	90	3.4	6.7	16.0	16.7	18	19-	50-	15-	1-	4-
012	11.69	592	51	3.2	5.1	14.6	20.8	17	20-	29-	14	2-	8-
013	6.40	185	29	2.7	8.1	11.7	11.7	2	3	2	3	1-	1
014	11.58	323	28	1.8	4.8	20.0	5.7	9-	5	6-	5	3-	1-
015	3.87	116	30	2.3	10.8	10.0	20.0	11	0	3-	4-	0	4-
016	7.20	354	49	3.7	7.7	13.8	26.2	24	22-	31-	21-	0	2-
017	7.95	519	65	2.1	7.9	12.9	16.8	12	32-	13-	19-	6-	5-
018	8.17	709	87	3.9	7.2	13.8	25.7	31	17-	55-	16	2	6-
019	13.07	998	76	4.5	9.6	17.4	31.9	22-	47-	15-	2-	9-	7-
020	29.00	537	19	3.0	9.7	11.9	13.9	4	23-	6	14-	3-	0
021	32.68	885	27	4.6	6.4	22.8	11.2	18	19-	14-	12-	2	7-
030	21.17	58	3	1.7	11.1	5.1	21.4	18	4-	13-	6-	1-	0
031	15.70	1034	66	2.9	8.2	11.6	12.7	22-	5	6	2-	5-	5-
032	29.06	19	1	9.5	9.5	9.5	23.8	1	3-	0	5	1-	0
040	19.32	2278	118	5.9	10.8	10.6	29.9	55	120-	89-	35	1	18
041	17.90	2532	141	6.6	12.4	10.5	35.8	28-	106-	3	6-	1	7
042	13.90	3332	240	8.2	10.7	13.2	40.9	158-	123-	66	37	11	22
050	19.74	1430	72	3.4	7.0	15.6	18.4	34	17-	6-	18	4-	6-
051	14.80	2609	176	5.9	11.6	12.3	22.8	14-	79-	2	59-	3	8
052	14.13	1129	80	4.7	11.5	12.9	20.8	39-	30-	2-	17	7	0
053	12.33	130	11	5.5	11.0	25.8	6.7	1-	4	3-	1-	1-	6-
054	8.32	536	64	3.4	5.9	35.5	3.8	23	14	0	2-	9-	8-
060	3.71	164	44	3.8	10.4	14.3	10.4	2-	2	7-	3	2-	1
061	3.56	555	156	1.3	5.0	15.9	8.3	20	11-	2-	1-	2-	0
062	7.25	865	119	2.8	6.7	15.3	12.7	19-	22-	11-	1-	8-	2
063	6.34	1216	192	4.0	7.9	14.9	11.7	11	62-	6-	2-	3	1-
064	8.70	800	92	1.8	6.8	19.8	12.2	16	34-	15-	0	2	4-
065	6.18	1287	208	2.2	6.7	21.1	4.5	6-	39-	7	3-	9-	17-
066	5.45	685	126	2.3	7.2	20.5	4.9	18-	5-	1-	11	7-	6-
067	11.08	755	68	2.8	6.9	18.9	4.7	44	13	7-	8	1-	0
068	11.37	2601	229	1.7	5.2	25.3	5.5	76-	96-	12-	7-	16-	24-
069	10.80	1601	147	2.2	7.7	18.7	4.5	34-	41-	1	4-	1-	6-
070	7.37	623	85	0.8	3.2	14.2	4.5	36-	4-	11	2	4-	6-
071	13.45	703	52	3.8	7.4	30.8	22.3	17-	76-	10-	6-	8-	16-
072	17.90	3104	177	4.3	10.5	16.2	13.8	46-	81-	14-	44	5-	29-
073	19.85	3366	169	4.3	8.2	18.5	13.5	8-	101-	20-	42-	2-	12-
080	11.58	716	62	4.9	11.2	13.8	19.7	15-	4-	8	11	0	4-
081	15.79	2782	176	3.9	9.7	17.8	7.4	16	64-	41-	24	3-	17-
082	24.32	4370	180	3.6	7.2	21.0	7.9	28-	102-	24	21-	4-	21-
090	10.51	1674	159	3.3	8.4	16.6	6.3	36	13-	15-	13	4-	10-
091	15.21	3045	200	3.7	7.9	19.8	8.8	43-	23-	15	4-	15-	29-
092	17.14	2438	142	3.7	8.0	15.9	8.6	45-	3	1-	28	2	17-
093	15.48	2383	154	2.7	7.0	23.0	3.0	18-	57-	7-	4-	17-	19-
094	20.57	879	42	2.0	6.4	19.5	5.7	20	1	2	2	8-	4-
100	36.53	4597	126	6.4	10.7	14.1	24.1	105-	62-	74	137	9	5-
101	26.17	3069	117	2.1	7.7	22.3	3.4	80-	84-	8-	4	35-	35-
102	16.70	530	32	1.8	6.4	13.5	3.9	24	7	3-	4-	1-	1
103	35.78	2185	61	2.4	7.4	22.0	2.3	36-	35	0	7-	23-	9-
104	30.95	9	0	0.0	0.0	0.0	50.0	1-	0	1	3	0	0
110	35.33	5395	153	5.2	10.1	15.8	17.7	135-	115-	48	49	4-	11-
111	23.38	3700	158	6.7	10.3	17.3	25.0	126-	55-	99	5	17	5
112	26.43	5770	218	4.5	9.1	18.6	9.0	50-	131-	12-	1	23-	25-
120	9.11	1543	169	5.6	10.6	20.5	9.1	18	64-	0	10	7-	16-
121	7.64	1871	245	4.6	8.8	20.7	6.6	2	30-	14	8	10-	7-
122	26.15	373	14	2.7	7.9	26.2	3.7	12	10	7	2-	1-	5-
130	28.78	6103	212	5.3	8.5	18.4	17.6	103-	126-	20	117	18-	20-
131	24.28	4317	178	5.1	8.7	17.3	17.6	34-	129-	21-	100	12-	16-
132	21.89	4687	214	5.7	10.5	17.9	14.6	47-	114-	57	72	9-	14
133	11.54	2145	186	3.5	8.6	25.0	8.2	61-	74-	24	15	7-	18-

Geburten			Wanderungsgewinn <sup>2)</sup> bzw. -verlust				Zu- züge <sup>2)</sup>	Fort- züge <sup>2)</sup>	Wohn- nungs- bestand	Wohnungsfertig- stellungen 1978		Di- strikt	
1977	1978		1977 und 1978 auf 1 000 Einw. pro Jahr	1977	1978		1978	1978	31. 12. 1978	insge- samt <sup>4)</sup>	dar. in Ein- u. Zweifam- häusern <sup>5)</sup>		
	insge- samt	dar. Aus- länder in % <sup>1)</sup>			insge- samt	dar. Aus- länder <sup>3)</sup>							1977 und 1978 auf 1 000 Einw. pro Jahr
14	15	16	17	18	19	20	21	22	23	24	25	26	
1	1	.	4	1	5	7	11	49	44	221	6	0	010
10	5	20	10	31-	30-	10-	38-	191	221	470	0	0	011
5	3	100	7	10-	2	12	6-	160	158	399	6	0	012
1	2	.	8	5	5	2	27	51	46	118	0	0	013
1	1	.	3	12-	11	6	1-	70	59	176	0	0	014
1	0	0	4	8	0	4-	34	24	24	77	0	0	015
2	2	.	5	7-	41-	24-	62-	137	178	203	0	0	016
3	3	0	5	5	46-	21-	37-	202	248	191	0	0	017
10	4	75	10	26-	5	22	14-	250	245	476	0	0	018
8	12	73	10	28-	42-	11-	33-	198	240	574	0	0	019
3	3	33	5	13	37-	12-	21-	74	111	311	0	0	020
12	3	33	8	2	24-	9-	12-	167	191	528	0	0	021
0	0	0	0	6	10-	8-	31-	22	32	29	0	0	030
4	2	.	3	11-	8	4-	1-	200	192	523	0	0	031
0	0	.	0	2	2	5	115	5	3	9	0	0	032
31	48	54	17	35-	103-	44	29-	821	924	1255	0	0	040
30	28	52	11	26-	119-	12-	27-	615	734	1075	0	0	041
57	62	77	17	103-	108-	2-	30-	804	912	1734	0	0	042
10	17	13	10	32	7	18	13	373	366	772	3-	0	050
30	36	53	12	15-	146-	79-	29-	490	636	1143	0	0	051
13	12	50	11	48-	13-	6	26-	192	205	575	0	0	052
0	0	0	0	3-	9	1	23	13	4	71	0	0	053
5	2	.	7	32	20	4	49	66	46	237	0	0	054
0	1	.	3	7-	4	2	9-	24	20	105	0	0	060
2	5	0	6	20	12-	0	7	99	111	279	0	0	061
5	12	36	10	22-	25-	7-	26-	168	193	501	1-	0	062
15	7	29	9	2	63-	5-	24-	249	312	643	1-	0	063
6	1	.	4	1-	30-	1	18-	153	183	521	1-	0	064
8	1	.	3	10	25-	1-	5-	133	158	740	0	0	065
2	1	.	2	12-	12	11	0	99	87	357	0	0	066
5	7	0	8	38	21	6	40	113	92	457	7	0	067
13	15	29	5	72-	79-	14-	27-	265	344	1453	0	0	068
11	5	20	5	32-	39-	5-	21-	195	234	897	0	0	069
2	1	.	2	21-	4	1	13-	138	134	234	0	0	070
7	9	50	10	19-	66-	2-	55-	167	233	565	0	0	071
34	16	47	8	55-	8-	30	9-	428	436	1552	0	0	072
40	33	29	11	26-	131-	62-	22-	621	752	1688	3-	0	073
5	3	33	6	7-	11	4	2	133	122	297	0	0	080
19	22	19	7	22-	23-	21	7-	455	478	1433	0	0	081
43	45	17	10	0	102-	35-	11-	543	645	2442	0	0	082
11	7	29	5	25	10	11	10	285	275	909	27	2	090
28	24	36	8	13-	2	10-	1-	374	372	1587	0	0	091
22	9	0	6	48-	48	32	0	422	374	1285	4	0	092
17	11	10	6	8-	42-	3-	10-	221	263	1321	2	2	093
4	4	0	5	30	7	4	21	147	140	466	15	0	094
58	51	44	12	40-	80	118	4	915	835	2218	14	0	100
9	11	10	3	53-	45-	3	15-	165	210	1468	0	0	101
4	4	0	8	22	2	3-	23	71	69	387	0	0	102
7	11	0	4	13-	37	4-	5	284	247	980	2	0	103
0	0	0	0	0	3	3	214	5	2	0	0	0	104
63	54	57	11	83-	55-	28	12-	908	963	2667	39	0	110
55	54	53	15	44-	55-	30-	13-	629	684	1974	6	0	111
52	50	20	9	39-	105-	4-	12-	684	789	2813	9	0	112
16	13	42	9	25	38-	8-	4-	161	199	763	0	0	120
13	13	17	7	26	15-	9	2	199	214	880	7	0	121
3	1	.	6	20	13	0	45	50	37	200	20	0	122
67	63	51	11	65-	11	77	4-	1040	1029	3237	2	0	130
44	41	26	10	43-	13-	82	6-	651	664	2255	0	0	131
57	72	39	14	29	56-	41	2-	627	683	2402	9	0	132
20	12	55	7	30-	41-	8	16-	271	312	1245	0	0	133

Distrikt	Wohnbevölkerung							Veränderung der Wohnbevölkerung				Geburtenüberschuß	
	Fläche ha	31. 12. 1978	je ha	darunter in % 1)			Aus- länder	Deutsche		Ausländer		1977	1978
				im Alter von ... bis unter ... Jahren				1977	1978	1977	1978		
				unter 6	6 - 15	65 u.m.							
1	2	3	4	5	6	7	8	9	10	11	12	13	
140	12.79	817	64	3.8	15.8	16.7	1.7	25-	3	4-	9	3-	1
141	23.29	2725	117	2.7	7.5	23.0	10.5	40-	27-	9-	42	15-	15-
142	17.76	3873	218	4.0	8.1	22.6	10.5	86-	5-	28	44	29-	17-
143	13.09	1128	86	5.3	8.9	22.4	12.2	23-	38-	23	19	11-	6-
144	7.81	2454	314	5.9	9.3	16.3	20.4	115-	102-	72	43	15-	5-
150	16.46	4952	301	5.9	7.9	21.3	19.0	170-	98-	105	84	16-	4
151	18.18	935	51	8.4	9.0	14.3	31.0	68-	27-	31	3-	8	4
152	30.34	2190	72	5.4	7.8	17.6	16.3	110-	53-	65	34	4	6
160	23.67	4257	180	3.8	8.3	19.0	11.7	134-	143-	61	13	8-	20-
161	5.72	1379	241	4.1	7.8	20.9	10.7	30-	53-	28	9	5-	17-
162	17.42	3607	207	3.3	9.3	20.2	11.3	90-	104-	59	50	18-	27-
163	10.43	3002	288	3.6	8.8	19.2	12.9	73-	64-	15	46	12-	4-
170	18.89	1719	91	4.5	8.2	31.2	8.9	99	26	36-	19	51-	48-
171	23.59	2812	119	4.4	9.5	29.8	16.4	269-	147-	15	35-	50-	41-
180	37.55	470	13	8.3	11.5	12.5	29.2	17-	4-	13	6	6-	12
181	19.05	54	3	1.6	12.9	8.1	0.0	2-	8-	0	0	1-	1-
190	17.75	35	2	10.2	11.4	9.1	8.0	10	0	5-	1	1	1
191	23.50	1675	71	5.1	11.3	14.1	13.4	44	71-	42	16-	3	7-
192	17.42	2004	115	6.8	11.5	16.5	25.3	7-	52-	26	18	5-	3
193	25.26	310	12	3.8	13.8	12.2	15.4	1	48	11-	13	2-	1
200	21.53	663	31	5.1	13.0	12.0	12.0	6	26-	11	15	4	1-
201	25.73	2256	88	3.4	8.8	16.3	3.8	38-	33-	18	5	2	3-
202	29.61	6674	225	4.7	12.5	16.2	14.1	187-	135-	110	73	32-	30-
203	19.52	3231	166	6.5	12.2	14.5	30.2	21-	105-	32-	34	0	19-
204	28.11	52	2	1.2	13.4	13.4	36.6	5-	13-	6-	1	0	1-
210	18.37	808	44	9.7	13.6	11.8	36.4	12-	42-	10-	52	2	9
211	12.53	1643	131	6.6	14.3	14.9	17.8	155	19	19	25	3-	3-
212	27.98	3523	126	2.0	11.2	15.8	1.9	79-	87-	14	15-	19-	27-
213	25.66	30	1	0.0	11.8	35.3	2.9	2	7-	0	0	2-	1-
214	24.34	204	8	8.9	11.2	12.9	28.6	5	1-	31-	18	1	0
220	31.25	164	5	6.8	12.5	13.1	15.3	12-	0	5	9	3-	0
221	14.23	3342	235	6.7	13.0	15.7	32.6	85-	129-	66	43	4	6
222	16.93	3643	215	8.0	12.4	12.8	42.8	118-	2-	6-	194	8	22
223	20.21	1002	50	6.4	14.4	12.3	24.9	29-	70-	22	39	0	3-
224	31.59	1028	33	5.4	12.2	10.3	12.3	89-	10-	61	8-	5	0
230	23.88	3703	155	4.0	7.9	21.6	14.8	110-	61-	8	30	35-	45-
231	28.28	3755	133	3.4	11.8	21.9	8.4	27-	104-	33	32	54-	49-
232	20.79	4077	196	4.0	9.5	16.2	10.5	91-	88-	22	3	27-	12-
240	18.79	450	24	4.1	4.1	5.2	18.7	46-	38-	6-	0	3	3
241	26.92	1638	61	3.4	9.4	14.9	2.3	22-	45-	0	4	4	6-
242	21.75	3140	144	4.5	10.2	19.3	13.3	35-	155-	3	7-	4-	9-
250	13.14	3275	249	5.5	10.3	14.7	23.0	53-	37-	11-	30	6	2
251	21.74	3605	166	5.6	9.4	23.5	22.8	250-	135-	90	29	34-	31-
252	19.14	2951	154	5.1	9.6	18.5	8.0	7	229-	42-	2-	29-	32-
253	18.40	47	3	5.1	22.0	1.7	27.1	5	0	1	3-	0	0
260	24.27	4537	187	4.5	9.0	19.2	13.9	125-	64-	51	7-	26-	11-
261	36.11	4417	122	3.0	8.6	18.4	4.2	38	68	2-	2-	20-	18-
262	30.44	843	28	3.2	6.5	26.4	3.9	10-	30-	2	4	17-	15-
270	15.44	2382	154	4.8	9.7	15.3	7.6	68	47-	13-	24	14-	6-
271	20.76	3964	188	5.8	10.6	16.4	17.1	116-	56-	60	30	2-	9-
272	23.95	4842	202	3.2	9.1	18.4	6.2	149-	74-	44	7	23-	2-
273	49.48	1260	25	1.1	4.0	59.1	7.0	20	2-	8	13	402-	376-
280	18.41	75	4	5.6	12.2	11.1	8.9	5-	7-	12-	1-	2-	3-
281	31.48	1694	54	4.1	6.8	13.3	9.8	2-	17-	9	8	0	6-
282	20.46	1821	89	4.7	11.6	25.2	20.4	77-	38-	34	29	26-	23-
283	34.78	238	7	13.3	14.8	16.7	38.9	1-	6-	2-	0	1	0
284	13.46	308	23	2.3	5.8	17.5	17.3	11	3-	9-	8-	3-	1-
290	29.64	1378	46	3.3	9.9	17.7	2.5	21-	27-	2-	5-	5-	9-
291	35.97	2037	57	3.9	9.7	20.5	2.2	49-	29-	16	0	4-	11-
292	27.96	1337	48	3.0	9.1	27.1	5.5	13-	47-	5-	5	15-	9-

Geburten				Wanderungsgewinn 2) bzw. -verlust				Zu- züge 2)	Fort- züge 2)	Woh- nungs- bestand 31. 12. 1978	Wohnungsfertig- stellungen 1978		Di- strikt
1977	1978		1977 und 1978 auf 1 000 Einw. pro Jahr	1977	1978		1977 und 1978 auf 1 000 Einw. pro Jahr				1978	1978	
	insge- samt	dar. Aus- länder in % 1)			1977	insge- samt		dar. Aus- länder 3)					
14	15	16	17	18	19	20	21	22	23	24	25	26	
2	6	0	5	26-	11	9	9-	108	97	295	0	0	140
19	15	14	6	34-	30	40	0-	340	310	1387	1	0	141
25	27	36	7	29-	56	35	3	437	381	1934	15	0	142
11	12	73	10	11	13-	12	0-	96	109	529	0	0	143
36	34	53	14	28-	54-	18	16-	353	407	1119	0	0	144
59	66	48	13	49-	18-	58	6-	633	651	2580	0	0	150
16	14	54	16	45-	34-	12-	40-	161	195	490	0	0	151
29	28	50	13	49-	25-	22	16-	211	236	1103	0	0	152
42	28	42	8	65-	110-	7	20-	506	616	2303	7	0	160
12	11	40	8	3	27-	7	8-	182	209	782	0	0	161
28	15	43	6	13-	27-	39	5-	435	462	1875	20	0	162
25	29	41	9	46-	14-	32	9-	359	373	1431	0	0	163
14	21	20	10	114	93	34	62	531	438	724	0	0	170
27	19	44	8	204-	141-	44-	57-	352	493	1731	28-	0	171
5	12	73	18	2	10-	1-	8-	41	51	191	0	0	180
0	0	0	0	1-	7-	0	66-	3	10	26	0	0	181
2	1	.	46	4	0	1	61	15	15	13	0	0	190
18	12	36	9	83	80-	15-	0	238	318	739	1	1	191
24	27	56	13	24	37-	14	3-	350	387	988	1	0	192
0	4	50	7	8-	60	12	95	99	39	139	18	0	193
8	5	20	10	13	10-	13	2	77	87	296	0	0	200
18	16	7	7	22-	25-	13	10-	182	207	983	1	1	201
57	53	44	8	45-	32-	58	5-	822	854	2861	0	0	202
44	41	50	13	53-	52-	16	15-	636	688	1639	0	0	203
0	1	.	8	11-	11-	6	172-	15	26	33	0	0	204
11	19	61	19	24-	1	41	14-	183	182	327	0	0	210
18	17	31	11	177	47	52	71	1003	956	645	0	0	211
13	11	30	3	46-	75-	10-	16-	239	314	1510	1	1	212
0	0	0	0	4	6-	0	29-	6	12	14	0	0	213
3	3	33	15	27-	17	17	24-	57	40	83	0	0	214
0	3	0	9	4-	9	10	15	28	19	55	0	0	220
43	50	49	14	23-	92-	18	16-	642	734	1650	0	0	221
58	61	61	17	132-	170	170	5	1089	919	1638	3-	0	222
10	12	36	11	7-	28-	31	17-	185	213	417	0	0	223
8	5	20	6	33-	18-	6-	24-	81	99	316	1	0	224
29	22	29	7	67-	14	25	7-	543	529	1986	0	0	230
14	27	16	5	60	23-	31	4	327	350	1811	0	0	231
24	26	17	6	42-	73-	5-	13-	461	534	2065	0	0	232
4	5	60	9	55-	41-	3-	97-	130	171	109	5-	0	240
15	10	0	7	26-	35-	4	18-	112	147	821	3	3	241
31	21	30	8	28-	153-	15-	27-	451	604	1517	0	0	242
42	32	40	11	70-	9-	31	11-	623	632	1617	0	0	250
31	38	64	9	126-	75-	6	26-	494	569	2108	0	0	251
29	32	20	10	6-	199-	13-	32-	446	645	1329	2	0	252
0	0	0	0	6	3-	3-	31	7	10	16	0	0	253
46	41	39	9	48-	60-	26-	11-	647	707	2450	0	0	260
20	21	15	5	56	84	3-	16	562	478	1970	63	0	261
1	5	20	3	9	11-	3	1-	81	92	371	0	0	262
15	24	14	8	69	17-	23	10	299	316	1265	0	0	270
44	47	30	12	54-	17-	26	9-	663	680	1943	26	0	271
33	43	18	8	82-	65-	3	14-	582	647	2570	11	0	272
0	3	33	1	430	387	10	328	507	120	109	0	0	273
1	0	0	6	15-	5-	1-	116-	2	7	35	0	0	280
17	9	0	8	7	3-	6	1	355	358	1203	0	0	281
13	11	70	7	17-	14	18	0-	220	206	966	6	0	282
3	5	40	16	4-	6-	2	20-	40	46	114	0	0	283
0	3	33	5	5	10-	1	7-	33	43	134	1	1	284
10	14	0	9	18-	23-	7-	14-	86	109	656	0	0	290
14	16	0	7	29-	18-	1	11-	162	180	948	1	0	291
8	9	25	6	3-	33-	6	13-	116	149	718	0	0	292

Di- strikt	Fläche ha	Wohnbevölkerung						Veränderung der Wohnbevölkerung				Geburten- überschuß	
		31. 12. 1978	je ha	darunter in % 1)			Aus- länder	Deutsche		Ausländer		1977	1978
				im Alter von ... bis unter ... Jahren				1977	1978	1977	1978		
				unter 6	6 - 15	16 u.m.							
1	2	3	4	5	6	7	8	9	10	11	12	13	
300	263.00	574	3	6.8	10.2	14.5	12.7	8-	15	22	5	4	1
301	157.05	660	4	1.2	5.4	28.7	3.7	23-	15-	9-	7	5-	17-
310	22.02	2103	96	5.4	12.0	17.1	13.2	39-	53-	17	2-	1-	3-
311	57.41	2904	51	2.5	10.1	13.4	0.2	73-	63-	4-	2	24-	28-
320	13.52	1853	137	3.5	17.7	7.0	0.5	26-	54-	2	2	0	2
321	34.38	2202	64	4.2	14.3	9.5	2.4	26	26	6	1	5	3
322	47.42	5131	108	3.4	15.8	15.4	3.4	12	129-	5-	4	20-	35-
330	122.51	1074	9	8.6	22.9	3.8	2.8	79	657	0	21	2	1
340	139.53	268	2	5.4	0.7	0.0	82.7	4	0	5	19-	5	6
350	28.22	187	7	2.6	59.2	0.0	2.6	1-	182	1-	3	0	0
351	76.91	232	3	1.6	14.1	11.6	9.2	2-	6	5-	1	1-	0
352	17.77	1078	61	4.3	11.3	16.6	2.0	32-	23-	5-	3-	6-	3-
353	105.13	11	0	0.0	0.0	22.2	11.1	3	0	3-	1	0	0
360	46.63	48	1	10.6	8.5	8.5	2.1	5	8-	0	0	3	0
361	47.91	1453	30	2.6	11.6	8.5	1.5	15	12-	1	6	8-	11-
362	33.65	3306	98	3.4	14.0	17.4	4.5	70-	71-	6	9-	46-	32-
363	25.86	1391	54	6.3	19.1	5.3	1.7	6-	9-	2-	1	12	9
364	38.71	6855	177	6.3	17.3	11.5	5.7	207-	84-	50	9-	3-	12-
365	21.06	4	0	0.0	0.0	0.0	0.0	1	3	2-	0	0	1-
366	194.05	0	0	0.0	0.0	0.0	0.0	0	0	0	0	0	0
370	33.14	7	0	0.0	25.0	0.0	0.0	0	2-	0	0	0	0
371	23.18	3261	141	3.5	13.4	16.4	4.0	80-	83-	18	8-	21-	13-
372	38.71	4012	104	3.3	18.0	9.0	1.7	130-	75-	9-	1	3-	3
373	35.40	2127	60	3.7	15.0	16.2	1.8	7	31-	0	4-	7-	8-
374	46.85	1477	32	4.7	13.4	11.1	0.8	12-	2-	6-	9	1	3
375	102.00	0	0.0	0.0	0.0	0.0	0.0	0	0	0	0	0	0
380	134.45	3129	23	3.9	15.6	10.4	2.3	4	19-	8-	6-	5-	9-
381	128.80	5626	44	5.0	12.3	13.8	6.4	78-	46-	13-	17	2-	3-
400	53.26	4446	83	3.2	8.0	25.1	6.2	36-	56-	5	13	59-	63-
410	275.35	272	1	3.2	12.8	2.0	22.7	40	9	10-	3	1-	1-
420	116.19	361	3	0.2	0.7	1.1	27.6	17	4	9-	3	1-	0
430	47.34	2598	55	6.9	10.1	12.6	37.6	3-	47-	89-	66	12	14
440	103.69	703	7	0.0	0.0	0.0	0.4	104	18	0	2	0	0
441	69.57	2742	39	4.0	9.6	19.6	2.4	29-	80-	16-	8-	21-	23-
442	131.37	3126	24	2.6	9.5	19.8	1.8	62-	16-	26-	3-	18-	13-
450	78.39	0	0	0.0	22.2	0.0	0.0	0	1-	0	0	0	0
451	48.29	2090	43	2.7	9.5	20.7	2.2	4	30	2-	3	18-	27-
452	33.17	4127	124	2.7	9.5	23.7	4.0	91-	56-	35	10-	42-	38-
453	34.58	2224	64	2.9	10.3	22.3	1.3	24-	35-	1-	0	27-	22-
454	116.61	0	0	0.0	0.0	0.0	0.0	0	0	0	0	0	0
460	36.87	11	0	0.0	29.4	5.9	5.9	9	0	4-	0	0	0
461	30.32	3102	102	5.9	10.7	17.7	20.6	151-	48-	123	22	1-	2
462	82.82	1525	19	3.5	12.4	13.0	3.8	25-	24-	8-	8-	9-	15-
470	76.36	18	0	3.7	37.0	0.0	7.4	0	1	0	1	0	0
471	52.50	265	5	5.6	10.8	14.3	10.1	17	20	8-	6-	2	1-
472	125.10	31	0	4.0	16.0	0.0	12.0	1-	0	4	1-	1	0
473	261.88	26	0	0.0	23.3	6.7	3.3	2	2	0	1-	1-	0
480	45.59	1821	40	3.9	11.0	18.8	2.9	5	7-	13-	15	12-	16-
481	271.81	0	0	0.0	0.0	0.0	0.0	0	0	0	0	0	0
482	100.79	832	8	3.2	10.9	16.6	4.9	13-	21-	11-	7	5-	0
483	137.15	3937	29	5.3	14.9	11.5	3.8	151	126	10-	14-	0	1-
484	240.44	2244	9	5.1	12.8	14.4	3.6	41	44-	8	10	8-	2
485	108.04	116	1	2.5	5.0	27.7	0.0	3-	9-	0	0	0	1-
490	225.50	2	0	-	-	-	-	0	2	0	0	0	0
491	482.71	230	0	3.5	10.1	4.0	3.1	42	89	1	4	3	0
492	150.79	4008	21	6.0	13.8	10.4	2.3	67	49	7-	1	15	9
493	147.88	960	6	3.7	14.2	17.3	3.7	18-	18	28-	0	9-	4-
494	275.50	2306	8	6.1	16.4	9.5	2.3	0	59	10	1	1-	1-
495	167.08	0	0	0.0	0.0	0.0	0.0	0	0	0	0	0	0
496	229.65	1508	7	7.7	16.4	6.4	1.5	104	155	2	2	13	6



Geburten			Wanderungsgewinn 2) bzw. -verlust				Zu- züge 2)	Fort- züge 2)	Woh- nungs- bestand 31. 12. 1978	Wohnungsfertig- stellungen 1978		Di- strikt	
1977	1978		1977 und 1978 auf 1 000 Einw. pro Jahr	1977	1978					1977 und 1978 auf 1 000 Einw. pro Jahr	1978		1978
	insge- samt	dar. Aus- länder in % 1)			1977	insge- samt	dar. Aus- länder 3)	1977 und 1978 auf 1 000 Einw. pro Jahr	1978			1978	
14	15	16	17	18	19	20	21	22	23	24	25	26	
9	6	0	13	10	19	6	26	107	88	234	2-	0	300
2	0	0	1	27-	9	8	13-	67	58	387	0	0	301
27	19	17	11	21-	52-	3-	17-	192	244	919	0	0	310
15	16	7	5	53-	33-	0	14-	136	169	1086	0	0	311
8	11	0	5	24-	54-	2	20-	93	147	694	0	0	320
16	15	0	7	27	24	2	11	207	183	896	12	12	321
32	24	0	5	27	90-	15	6-	533	623	2138	0	0	322
4	3	0	6	77	677	23	632	711	34	360	242	73	330
5	7	100	22	4	25-	21-	37-	91	116	1	0	0	340
0	0	0	0	2-	185	1	1422	192	7	0	0	0	350
0	0	0	0	6-	7	1	2	27	20	78	2-	0	351
6	4	0	5	31-	28-	3-	26-	91	119	475	0	0	352
0	0	0	0	0	1	1	48	1	0	0	0	0	353
3	0	0	29	2	8-	0	58-	0	8	19	0	0	360
2	5	0	2	24	5	8	9	90	85	484	2	2	361
17	21	5	6	18-	48-	8-	9-	319	367	1454	0	0	362
15	13	0	10	20-	17-	0	13-	115	132	482	1	0	363
64	53	0	8	154-	81-	27	16-	1021	1102	2514	0	0	364
0	0	0	0	1-	4	1-	642	15	11	3	0	0	365
0	0	0	0	0	0	0	0	0	0	0	0	0	366
0	0	0	0	0	2-	0	120-	0	2	2	0	0	370
18	20	5	6	41-	78-	2-	17-	239	317	1444	2	0	371
18	26	0	5	136-	77-	5	25-	280	357	1398	0	0	372
13	12	0	6	14	27-	3	3-	131	128	866	0	0	373
12	14	0	9	19-	4	1	5-	126	122	563	2	1	374
0	0	0	0	0	0	0	0	0	0	0	0	0	375
16	20	0	6	1	16-	6-	2-	179	195	350	7	7	380
47	52	10	9	93-	26-	3	10-	516	542	251	30	30	381
30	34	6	7	28	20	8	5	435	415	2096	22	0	400
0	1	.	2	31	13	3	86	45	32	89	0	0	410
0	0	0	0	9	7	5	22	66	59	7	0	0	420
36	38	44	14	104-	5	56	18-	596	591	1186	2	0	430
0	0	0	0	104	20	6	94	581	561	0	0	0	440
13	19	11	6	24-	65-	12-	15-	130	195	1161	9	4	441
14	19	0	5	70-	6-	5-	11-	206	212	1332	12	6	442
0	0	0	0	0	1-	0	51-	0	1	0	0	0	450
8	4	0	3	20	60	8	19	184	124	1013	44	1	451
20	20	26	5	14-	28-	10-	5-	220	248	1956	0	0	452
10	12	9	5	2	13-	1	2-	108	121	1012	0	0	453
0	0	0	0	0	0	0	0	0	0	0	0	0	454
0	0	0	0	5	0	0	267	0	0	1	1	1	460
25	29	56	9	27-	28-	11	8-	261	289	1268	0	0	461
14	6	0	6	24-	17-	6-	13-	118	135	670	13	10	462
0	0	0	0	0	2	2	60	8	6	2	0	0	470
4	2	.	12	7	15	9-	43	69	54	134	1	0	471
1	0	0	16	2	1-	1-	16	3	4	8	1	0	472
0	0	0	0	3	1	0	81	1	0	7	0	0	473
9	9	13	5	4	24	13	7	178	154	631	7	8	480
0	0	0	0	0	0	0	0	0	0	0	0	0	481
5	13	17	11	19-	14-	9	19-	79	93	38	1	0	482
22	19	6	5	141	113	9-	33	404	291	447	64	58	483
14	18	0	7	57	36-	8	4	204	240	195	5	4	484
1	0	0	4	3-	8-	0	44-	1	9	3	0	0	485
0	0	0	0	0	2	1	1499	2	0	0	0	0	490
3	2	.	16	40	93	6	432	129	36	84	11	11	491
45	28	0	9	45	41	6	10	384	343	695	24	22	492
3	4	0	4	37-	22	2-	8-	67	45	69	15	15	493
17	16	0	7	11	61	2-	15	231	170	299	26	26	494
0	0	0	0	0	0	0	0	0	0	0	0	0	495
18	14	0	12	93	151	0	89	252	101	446	70	63	496

Di- strikt	Fläche ha	Wohnbevölkerung						Veränderung der Wohnbevölkerung				Geburten- überschuß	
		31. 12. 1978	je ha	darunter in % 1)			Aus- länder	Deutsche		Ausländer		1977	1978
				im Alter von ... bis unter ... Jahren				1977	1978	1977	1978		
				unter 6	6 - 15	65 u.m.							
1	2	3	4	5	6	7	8	9	10	11	12	13	
497	190.28	34	0	2.9	29.4	11.8	0.0	2-	0	0	0	1-	0
500	27.05	2533	94	4.1	12.5	15.0	8.7	59-	63-	3	11	6-	8-
501	39.57	1557	39	3.4	8.9	17.3	9.2	9-	17-	0	13	8-	11-
502	8.66	1589	179	5.5	9.4	21.7	18.9	129-	65-	48-	27	12-	7-
503	44.26	11	0	0.0	5.0	15.0	0.0	2	1-	0	0	1-	0
504	29.74	171	6	4.0	13.1	23.2	9.1	5-	2-	6-	1	0	3-
505	15.48	610	39	4.6	11.7	14.1	11.3	3-	25-	4	16	0	0
510	35.97	2367	66	6.4	16.0	9.5	3.1	90	219	3	13	7	5
511	73.20	4952	68	4.1	13.0	14.5	4.2	9	33-	4-	10-	14-	5-
512	48.11	482	10	4.1	10.7	15.0	2.1	10-	10-	16-	4-	6-	1-
520	64.39	5098	79	5.7	12.5	10.5	5.5	263	207	26	24	21	17
521	107.37	108	1	5.0	14.0	23.1	9.9	4	11-	8-	7	0	1
522	43.49	2907	67	3.4	9.6	18.5	2.4	73-	42-	16-	18-	18-	27-
530	137.78	3206	23	3.7	11.9	16.9	6.0	85-	15-	3	5	19-	16-
531	46.30	1235	27	4.7	9.0	22.0	7.2	22-	9-	9-	15	8-	7-
532	43.98	1607	37	3.9	8.9	20.4	3.9	3-	2-	11	5	12-	17-
533	59.98	2115	35	4.4	13.5	16.0	1.9	1	21-	14-	6	16-	17-
534	35.61	612	17	3.7	13.4	10.4	4.3	19-	9-	6	2-	1	5-
540	72.83	1857	25	5.0	10.0	12.5	3.2	40-	25	4	2-	3-	1-
541	94.46	5155	55	5.0	15.0	14.8	3.0	77-	30-	2-	3	22-	7-
542	73.29	1099	15	4.7	10.4	18.8	6.5	6	24	3	6-	9-	11-
550	104.41	307	3	6.5	11.1	11.5	4.6	27	28	1-	3-	1-	1-
551	68.13	917	13	3.6	9.1	22.8	12.2	30-	3-	16-	2-	15-	4-
552	244.79	241	1	7.7	9.2	14.9	0.4	3-	0	0	0	1-	1-
553	59.87	368	6	6.5	13.1	12.0	2.9	2	1	7-	3-	2-	2
600	81.13	1012	12	3.2	8.1	19.7	6.1	27-	0	1-	15-	3-	7-
601	77.19	1944	25	5.4	10.2	14.7	11.1	65-	104	11	7	4-	0
602	80.59	69	1	8.5	17.1	6.0	19.7	23	9-	11-	0	2	3-
610	36.20	9	0	0.0	7.7	15.4	0.0	1-	5	0	0	0	0
611	86.16	1734	20	4.1	11.8	13.4	4.4	53	1	11-	3	14-	0
612	53.25	2523	47	3.9	13.3	13.2	3.0	22	14-	7	8-	3-	14-
613	38.86	9	0	8.3	16.7	0.0	8.3	1-	5-	0	0	0	0
614	28.94	4	0	0.0	25.0	0.0	0.0	0	4	0	0	0	0
621	30.77	1091	35	3.3	8.5	23.0	2.5	4	43-	5	1	9-	10-
621	47.40	747	16	3.1	10.1	17.0	3.3	67	41	9-	6	2	10-
622	62.31	2430	39	4.2	11.5	15.5	6.7	19	14-	30-	1	2-	3-
623	67.48	183	3	4.0	12.4	10.9	8.0	0	12	2	3	2	1
630	56.07	128	2	9.8	5.3	5.3	20.5	10-	16	1	2-	1	2
631	43.19	1121	26	3.7	9.7	15.0	3.4	25-	69	12-	1	7-	8-
632	52.05	37	1	8.3	8.3	0.0	8.3	4	0	1	2	1	0
633	44.72	643	14	4.2	12.9	13.5	12.4	5	14-	3	3-	4-	2-
634	67.18	1028	15	4.7	9.8	13.6	13.3	26-	30-	7	6-	8-	5-
640	11.92	2172	182	5.4	12.5	10.8	27.4	31-	42-	47	40	1-	6-
641	21.52	1046	49	2.1	8.0	27.3	3.4	26-	33-	5-	1	16-	10-
642	18.29	636	35	3.1	8.6	22.0	11.8	46-	24-	9-	1	2	6-
643	23.42	3095	132	4.5	11.7	19.5	12.7	7-	82-	10	4	20-	15-
644	51.53	1475	29	5.9	11.0	17.6	28.5	53-	64-	66	11	0	9-
650	30.17	979	32	5.3	8.9	10.6	22.9	48-	19-	16	5	4	7-
651	62.79	811	13	6.0	11.3	11.3	24.0	5	4	6	10	6	8
700	56.09	27	0	0.0	11.1	7.4	0.0	1-	1-	0	0	0	0
701	42.79	988	23	2.6	6.8	19.9	30.3	24-	7-	40-	5-	21-	18-
710	49.67	2180	44	5.3	10.1	14.5	13.9	36-	10-	19	7-	3	6-
711	54.05	764	14	3.5	11.1	15.2	4.8	5-	7-	1-	5-	8-	7-
720	53.78	738	14	2.6	18.3	11.9	2.9	23-	19-	3	5-	0	4-
721	98.11	36	0	7.1	16.7	14.3	0.0	0	7-	1-	0	1	2-
722	23.18	210	9	2.9	13.9	12.6	10.5	6	2	10-	1-	1	1
723	58.63	376	6	0.6	3.0	3.0	4.4	86	210	5	0	1	0
724	44.07	407	9	5.3	8.1	28.4	18.4	9	23	7-	2-	20-	11-
725	75.62	1289	17	3.2	9.0	19.6	2.2	8	14	17-	2-	6-	0
726	32.00	259	8	5.1	13.8	13.8	2.4	3	24	1-	2	1-	3

Geburten			Wanderungsgewinn 2) bzw. -verlust				Zu- züge 2)	Fort- züge 2)	Woh- nungs- bestand	Wohnungsfertig- stellungen 1978		Di- strikt	
1977	1978		1977 und 1978 auf 1 000 Einw. pro Jahr	1978		1977 und 1978 auf 1 000 Einw. pro Jahr	1978	1978	31. 12. 1978	insge- samt 4)	dar. in Ein- u. Zweifam. häusern 5)		
	insge- samt	dar. Aus- länder in % 1)		insge- samt	dar. Aus- länder 3)								
14	15	16	17	18	19	20	21	22	23	24	25	26	
0	0	0	0	1-	0	0	14-	1	1	2	0	0	497
20	13	17	6	50-	44-	7	18-	250	294	1124	0	0	500
9	7	14	5	1-	7	11	1	219	212	803	6	6	501
16	17	63	10	165-	31-	22	58-	150	181	773	0	0	502
0	0	0	0	3	1-	0	90	9	10	5	0	0	503
1	1	.	6	11-	2	1	25-	10	8	83	0	0	504
5	6	17	9	1	9-	16	6-	86	95	245	0	0	505
21	16	0	8	86	227	19	71	472	245	946	70	0	510
33	48	2	8	19	38-	5	1-	492	530	2194	8	6	511
4	4	0	8	20-	13-	4-	33-	31	44	237	0	0	512
57	55	12	12	268	214	7	49	793	579	2276	96	23	520
0	2	.	9	4-	5-	6	40-	18	23	34	0	0	521
17	9	0	4	71-	33-	21-	17-	216	249	1232	0	0	522
19	14	0	5	63-	6	3	8-	312	306	1383	12	12	530
8	13	17	8	23-	0	15	9-	123	123	615	2	3	531
14	14	23	9	20	20	5	12	174	154	760	8	3	532
14	10	11	6	3	2	9	1	206	204	857	10	0	533
6	4	0	8	14-	6-	3-	16-	45	51	248	1	1	534
17	15	7	9	33-	24	6-	2-	226	202	872	12	11	540
41	45	2	8	57-	20-	16	7-	443	463	2162	6	6	541
2	9	25	5	18	29	5-	21	175	146	525	25	24	542
1	1	.	4	27	26	2-	94	48	22	118	7	6	550
3	3	33	3	31-	1-	1-	17-	112	113	431	8	1	551
3	3	0	12	2-	1	0	2-	14	13	96	0	0	552
3	4	0	9	3-	4-	2-	9-	35	39	61	6	6	553
6	3	0	4	25-	8-	16-	16-	102	110	502	0	0	600
19	20	32	10	50-	111	0	16	369	258	909	83	1	601
2	1	.	21	10	6-	2	28	33	39	0	0	0	602
0	0	0	0	1-	5	0	333	5	0	3	1	1	610
9	17	19	8	56	4	0	17	168	164	781	3	2	611
18	13	8	6	32	8-	10-	4	221	229	1028	12	12	612
0	0	0	0	1-	5-	0	236-	0	5	1	0	0	613
0	0	0	0	0	4	0	1500	4	0	1	1	0	614
8	7	14	7	18	32-	1	6-	103	135	550	1	0	620
6	1	.	5	56	57	7	81	135	78	289	7	7	621
19	19	28	8	9-	10-	7-	3-	255	265	976	13	12	622
2	1	.	9	0	14	3	40	37	23	74	4	2	623
1	2	.	12	10-	12	2	8	40	28	58	3	0	630
8	9	0	8	30-	78	3	22	192	114	603	39	0	631
1	0	0	15	4	2	0	88	4	2	3	0	0	632
6	5	60	8	12	15-	7-	2-	63	78	304	0	0	633
7	6	0	6	11-	31-	5-	19-	143	174	485	1	0	634
22	15	57	9	17	4	31	4	373	369	1115	1-	0	640
5	6	0	5	15-	22-	1-	17-	68	90	585	0	0	641
9	2	.	8	57-	17-	3	55-	95	112	354	0	0	642
18	25	22	7	23	63-	6-	6-	351	414	1506	0	0	643
20	10	33	10	13	44-	7	10-	256	300	691	0	0	644
12	5	60	9	36-	7-	2	21-	175	182	364	0	0	650
11	11	20	14	5	6	5	6	147	141	413	0	0	651
0	0	0	0	1-	1-	0	35-	0	1	9	0	0	700
4	3	33	3	43-	6	10-	18-	185	179	329	1	0	701
23	13	33	8	20-	11-	11-	7-	304	315	1150	2	2	710
5	5	0	6	2	5-	6-	1-	84	89	360	0	0	711
8	4	0	8	20-	20-	6-	26-	54	74	231	0	1	720
1	0	0	12	2-	5-	0	85-	4	9	13	0	0	721
3	2	.	12	5-	0	2-	11-	22	22	92	0	0	722
1	0	0	2	90	210	0	729	251	41	27	0	0	723
5	5	60	13	22	32	7-	68	120	88	160	21	6	724
9	11	10	8	3-	12	3-	3	140	128	552	14	13	725
0	4	0	8	3	23	2	53	48	25	99	4	4	726

Di- strikt	Fläche ha	Wohnbevölkerung						Veränderung der Wohnbevölkerung				Geburten- überschuß	
		31. 12. 1978	je ha	darunter in % 1)			Aus- länder	Deutsche		Ausländer		1977	1978
				im Alter von ... bis unter ... Jahren				1977	1978	1977	1978		
				unter 6	6 - 15	65 u.m.							
1	2	3	4	5	6	7	8	9	10	11	12	13	
730	155.48	268	2	6.7	11.8	18.5	10.8	1	10-	9-	10	1	0
731	169.68	214	1	8.8	10.5	10.5	2.2	8	16-	2-	2-	3	0
732	315.33	940	3	5.1	10.9	15.6	9.6	53-	1-	3	9	11-	3-
740	87.45	2833	32	6.1	13.6	7.7	3.1	278	177	3-	7	5	3
741	76.55	623	8	2.9	13.3	12.7	8.5	7-	20	14	22-	2-	2
742	10.27	857	83	2.6	9.6	17.3	4.9	14-	19-	7	8	6-	7-
743	9.75	59	6	9.1	15.2	4.5	6.1	4-	7	3	7-	1	1
744	15.73	376	24	3.4	11.6	13.4	7.5	20-	2-	6	0	5-	2-
745	15.90	42	3	2.1	10.6	8.5	4.3	5-	0	5	4-	0	0
750	174.40	668	4	5.2	11.7	17.5	5.6	9-	1-	8	6-	2	3-
751	94.34	312	3	3.1	10.2	18.0	10.5	0	1-	0	5	3-	1-
760	236.06	611	3	4.1	10.5	16.1	2.1	10-	8-	13-	2-	2-	5-
770	406.73	1228	3	5.5	11.3	12.9	2.1	7-	12	1	3	2-	6-
781	318.72	2484	8	4.6	14.6	9.9	3.7	33-	37-	4	9	6-	2
782	21.66	157	7	6.4	14.0	5.8	28.1	5	1-	0	4	2	0
790	478.30	3995	8	6.6	14.1	9.4	2.6	60	31	3-	9-	5	3
791	33.32	63	2	8.1	9.7	3.2	25.8	2	2	5-	0	1	0
800	29.52	1941	66	3.7	8.1	18.7	5.8	1	62-	2	18	9-	16-
801	21.86	1229	56	3.3	8.1	18.8	10.5	21-	3-	96-	7	5-	1
810	45.75	4181	91	2.6	6.9	23.5	5.0	79-	103-	14	4-	45-	35-
811	46.47	4449	96	2.6	7.4	34.4	8.1	169-	103-	46	13	80-	81-
820	30.33	755	25	3.0	6.0	22.4	6.6	6-	15-	11-	7	3-	1-
821	141.39	1538	11	7.2	23.2	9.3	15.0	38	7-	25-	3-	6-	7-
822	91.65	478	5	0.4	1.7	24.0	1.1	2	36-	1	0	3-	6-
830	40.74	787	20	5.5	13.8	8.1	12.1	166	4-	15-	14-	10	0
831	132.91	28	0	3.1	31.3	3.1	46.9	0	7	4-	2-	0	1
832	32.50	1913	59	3.7	13.3	11.6	3.3	6-	21-	2	2-	4-	1-
833	20.30	913	45	4.0	9.3	28.7	3.1	20-	33-	4	2-	14-	13-
840	37.38	2453	66	3.1	8.0	25.9	2.3	10-	8-	2	1	17-	19-
841	56.30	2142	38	2.5	9.3	26.7	1.1	39-	35-	2-	8	33-	25-
842	65.93	524	8	4.7	6.5	17.7	3.7	9-	7	9-	1	0	6-
843	38.98	1033	27	3.6	8.8	18.0	4.1	14-	13-	8-	2	3-	9-
850	165.57	2124	13	3.5	12.8	13.4	4.2	41-	33-	14-	10	4	10-
860	80.42	970	12	3.7	11.9	16.8	2.4	5-	15-	38-	4-	9-	3
861	44.80	804	18	3.5	10.3	22.7	1.2	21-	13-	2	1-	12-	3-
862	125.77	1066	8	2.7	13.3	20.1	1.1	39-	17-	1	0	16-	21-
863	62.78	26	0	4.0	4.0	12.0	4.0	1	0	1-	0	0	0
870	339.09	22	0	6.7	3.3	3.3	6.7	7-	1-	0	1-	1	2-
900	19.62	1715	90	3.0	10.9	16.5	3.3	8-	6-	6	2-	13-	9-
901	23.79	688	29	3.1	7.6	20.9	1.5	32-	10	1	2-	2-	2-
902	27.94	2012	72	2.3	11.4	15.9	1.7	40-	9-	3-	2	6-	12-
903	20.71	1135	55	2.6	8.6	20.6	3.9	35-	31-	7	6	2-	2-
904	90.08	1327	15	5.3	12.0	12.6	17.9	32-	51-	4-	15	2	0
910	60.62	1943	32	4.2	10.9	18.3	4.2	41	23	3-	11	6-	8-
911	46.64	1019	22	2.9	9.3	25.3	4.6	8	18	9-	4	12-	17-
912	101.54	849	8	3.7	7.8	24.9	3.6	9-	16-	8-	6-	7-	6-
913	130.27	28	0	3.6	14.3	25.0	0.0	5	1	1	1-	0	1
920	16.59	30	2	2.0	10.2	20.4	24.5	3	1	5-	0	1-	0
921	24.36	1346	55	4.7	9.0	17.6	13.5	12-	31-	30	4-	8-	0
922	73.91	2298	31	4.0	9.9	18.7	5.2	14-	98	9	5	18-	17-
923	29.95	404	13	5.2	12.7	13.9	4.7	3-	21	1	2	2	0
924	13.11	66	5	2.4	6.0	14.5	26.5	4	2	3-	3	2-	1-
925	16.78	101	6	3.5	15.8	10.5	7.9	1-	7-	0	2-	0	0
930	77.18	2014	26	3.2	10.7	24.1	1.8	71	26	2-	11-	44-	39-
931	50.48	1986	39	4.7	12.2	12.1	1.8	18-	22	16	5-	7-	6-
932	30.46	553	18	7.4	13.3	10.4	3.4	32	42	7	3	3	6
940	42.56	2276	53	4.5	12.7	15.0	2.7	46-	73	11-	2-	9-	11-
941	40.19	279	7	3.7	6.5	22.4	1.7	4-	16-	2	0	0	2-
942	99.44	3093	31	4.5	13.1	14.9	2.0	27	13	3-	3-	4-	2
943	38.55	615	16	5.6	16.7	8.7	0.3	83	65	3-	0	2	1

Geburten			Wanderungsgewinn 2) bzw. -verlust				Zu- züge 2)	Fort- züge 2)	Woh- nungs- bestand	Wohnungsfertig- stellungen 1978		Di- strikt	
1977	1978		1977 und 1978 auf 1 000 Einw. pro Jahr	1977	1978		1978	1978	31. 12. 1978	insge- samt 4)	dar. in Ein- u. Zweifam- häusern 5)		
	insge- samt	dar. Aus- länder in % 1)			insge- samt	dar. Aus- länder 3)							1977 und 1978 auf 1 000 Einw. pro Jahr
14	15	16	17	18	19	20	21	22	23	24	25	26	
4	4	25	15	9-	0	9	16-	33	33	101	0	0	730
7	4	0	25	3	18-	2-	33-	20	38	98	0	0	731
8	10	22	9	39-	11	4	14-	74	63	373	4	4	732
24	21	0	9	270	181	7	86	394	213	1003	68	68	740
3	4	0	6	9	4-	21-	4	104	108	202	3	3	741
2	3	0	3	1-	4-	7	2-	79	83	369	0	0	742
1	1	.	17	2-	1-	8-	25-	22	23	23	0	0	743
0	1	.	1	9-	0	1	11-	32	32	196	0	0	744
1	0	0	11	0	4-	5-	44-	14	18	9	0	0	745
11	6	17	13	3-	4-	6-	5-	31	35	265	0	0	750
0	3	33	5	3	5	2	12	26	21	115	0	0	751
7	3	0	8	21-	5-	2-	20-	37	42	259	3	3	760
11	7	0	7	4-	21	3	6	61	40	79	2	1	770
19	15	7	7	23-	30-	12	10-	161	191	139	3	3	781
2	1	.	10	3	3	3	19	22	19	2	0	0	782
32	30	0	8	52	19	3-	8	328	309	304	21	21	790
1	0	0	8	4-	2	0	15-	5	3	3	0	0	791
14	11	0	6	12	28-	18	4-	190	218	909	0	0	800
10	12	18	9	112-	3	5	43-	175	172	574	1	0	801
18	21	5	5	20-	72-	2-	10-	345	417	2247	1	1	810
18	26	46	5	43-	6-	8	5-	419	425	2414	0	0	811
4	5	20	6	14-	8-	6	14-	64	72	416	0	0	820
16	19	6	11	19	3-	5	5	287	290	455	1	0	821
0	0	0	0	6	30-	1-	23-	112	142	16	0	0	822
14	6	0	13	141	18-	18-	82	86	104	306	4	2	830
0	1	.	19	4-	4	4-	0	14	10	13	1	0	831
11	15	0	7	0	22-	2-	5-	120	142	694	0	0	832
6	6	17	6	2-	22-	6-	12-	60	82	432	0	0	833
8	14	8	4	9	12	3	4	137	125	1156	0	0	840
8	5	0	3	8-	2-	6	2-	122	124	964	1	1	841
8	2	.	10	18-	14	2	3-	60	46	207	0	0	842
10	6	0	8	19-	2-	5	10-	94	96	432	2	0	843
18	14	15	7	59-	13-	6	16-	261	274	935	2	1	850
7	10	0	9	34-	22-	2-	28-	37	59	435	2	1	860
1	7	0	5	7-	11-	1-	10-	24	35	330	0	0	861
5	1	.	3	22-	4	1	8-	46	42	414	1	0	862
0	0	0	0	0	0	0	0	0	0	9	0	0	863
1	0	0	19	8-	0	0	155-	4	4	14	0	0	870
4	7	0	3	11	1	3-	3	162	161	788	14	0	900
4	7	0	8	29-	10	1-	13-	84	74	424	3	2	901
10	7	14	4	37-	5	6	7-	177	172	870	51	0	902
5	6	0	5	26-	23-	5	21-	114	137	563	2	2	903
13	15	21	10	38-	36-	17	27-	151	187	647	0	0	904
14	14	15	7	44	42	12	22	239	197	917	15	5	910
6	3	0	4	11	39	5	24	121	82	404	1	0	911
4	7	29	6	10-	16-	8-	14-	49	65	361	1	1	912
0	1	.	19	6	1-	1-	96	2	3	20	0	0	913
0	0	0	0	1-	1	1	0	8	7	22	0	0	920
7	18	18	9	26	35-	7-	3-	196	231	740	3	0	921
12	13	50	6	13	120	1-	29	375	255	1059	64	0	922
2	1	.	4	4-	23	2	24	79	56	162	9	9	923
1	1	.	16	3	6	4	72	11	5	44	0	0	924
0	2	.	9	1-	9-	1-	46-	17	26	64	0	0	925
10	10	0	5	113	54	7-	42	225	171	917	19	7	930
11	13	8	6	5	23	2-	7	202	179	745	18	5	931
5	10	0	15	36	39	5	73	70	31	217	13	11	932
16	13	17	6	48-	82	2-	7	285	203	962	29	17	940
3	1	.	7	2-	14-	0	27-	19	33	136	0	0	941
21	27	0	8	28	8	4-	5	228	220	1300	18	19	942
5	5	0	9	78	64	0	130	80	16	200	20	20	943

Di- strikt	Fläche ha	Wohnbevölkerung						Veränderung der Wohnbevölkerung				Geburten- überschuß	
		31. 12. 1978	je ha	darunter in % 1)				Deutsche		Ausländer		1977	1978
				im Alter von ... bis unter ... Jahren			Aus- länder	1977	1978	1977	1978		
				unter 6	6 - 15	15 u.m.							
1	2	3	4	5	6	7	8	9	10	11	12	13	
944	42.19	591	14	6.5	9.9	16.7	22.9	3-	18-	11	13	1	0
950	129.36	798	6	0.1	0.6	91.5	2.4	10-	13-	9	4-	47-	51-
951	39.38	3455	88	3.1	8.5	27.4	3.2	45-	109-	9-	15	27-	48-
952	35.74	1778	50	3.8	10.3	26.3	3.4	17-	22	4	5	15-	19-
953	64.94	2634	41	2.7	10.1	19.7	1.1	29-	26-	2-	7	32-	38-
954	11.28	44	4	8.5	6.4	12.8	4.3	0	0	4-	1-	2	0
955	63.71	487	8	4.4	12.0	62.1	3.6	3	28-	0	3	48-	67-
960	255.45	4036	16	5.6	12.2	12.9	4.0	30	29	13	21	2-	8
977	34.22	72	2	2.6	16.9	7.8	0.0	5-	3	0	0	2-	0
971	40.99	16	0	5.6	11.1	11.1	0.0	0	0	0	0	0	1
972	92.86	448	5	7.1	12.6	8.5	0.7	21	50	1	1	0	4
973	12.67	0	0	0.0	0.0	0.0	0.0	0	0	0	0	0	0
ins- ges.	18378.26	485801	26	6.4	10.7	17.3	10.2	4576-	4967-	884	2013	2376-	2516-

Anmerkung: Geringfügige Abweichungen bei den Summen sind durch regional nicht zuordenbare Fälle bedingt.

1) Anteile gerechnet aus der wohnberechtigten Bevölkerung gemäß Einwohnerdatei

2) einschließlich Umzüge

3) wohnberechtigte Ausländer gemäß Einwohnerdatei

4) da die Abgänge bei Umbauten hier mitberücksichtigt sind, können negative Werte erscheinen oder der Wert in Sp. 26 > Sp. 25 sein

5) nur Neu- und Wiederaufbau

14 Die Geb. 15 ausl. Geb. 16 Die Totk 17 ausl. Totk 18 Die zur 19 ausl. zur

Geburten				Wanderungsgewinn 2) bzw. -verlust				Zu- züge 2)	Fort- züge 2)	Woh- nungs- bestand 31. 12. 1978	Wohnungsfertig- stellungen 1978		Di- strikt
1977	1978		1977 und 1978 auf 1 000 Einw. pro Jahr	1977	1978		1977 und 1978 auf 1 000 Einw. pro Jahr				1978	1978	
	insge- samt	dar. Aus- länder in %			insge- samt	dar. Aus- länder							
14	15	16	17	18	19	20	21	22	23	24	25	26	
7	2	3	4	5	6	7	8	9	10	11	12	13	944
0	1	.	1	48	34	2-	49	58	24	19	0	0	950
21	13	17	5	27-	46-	12	10-	319	365	1749	1	1	951
10	13	0	7	2	46	8	13	172	126	863	11	0	952
10	6	0	3	1	19	9	3	212	193	1063	0	0	953
2	0	0	22	6-	1-	2-	76-	1	2	19	0	0	954
3	4	0	7	51	42	4	92	78	36	30	0	0	955
42	33	16	9	45	28	17	9	359	331	189	30	19	960
0	1	.	7	3-	3	0	0	8	5	3	0	0	970
0	1	.	31	0	1-	0	31-	1	2	0	0	0	971
2	5	0	9	22	47	1	84	69	22	61	5	5	972
0	0	0	0	0	0	0	0	0	0	0	0	0	973
3936	3821	27	8	1316-	452-	1371	2-	63859	64311	224554	1872	773	ins- ges.

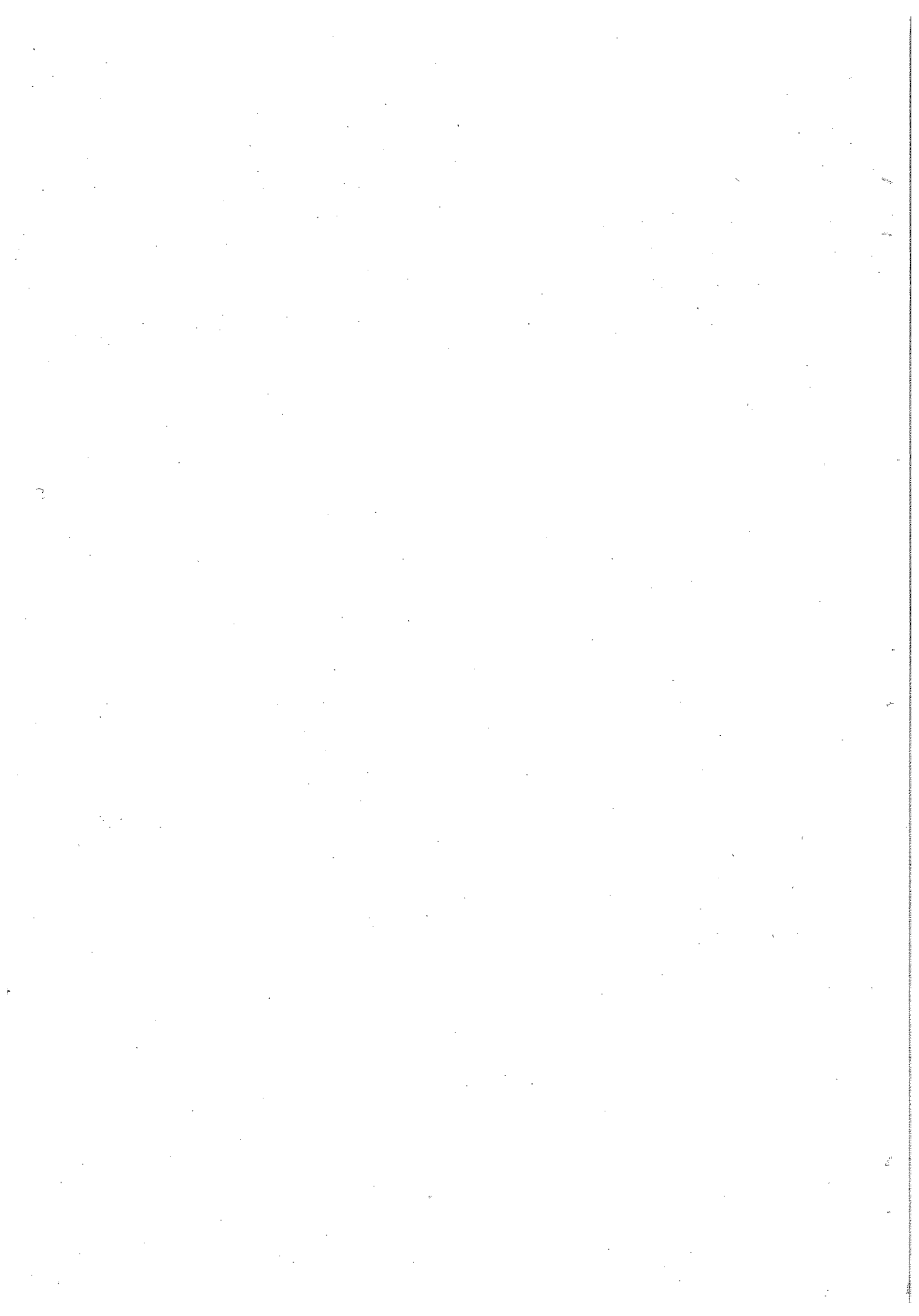



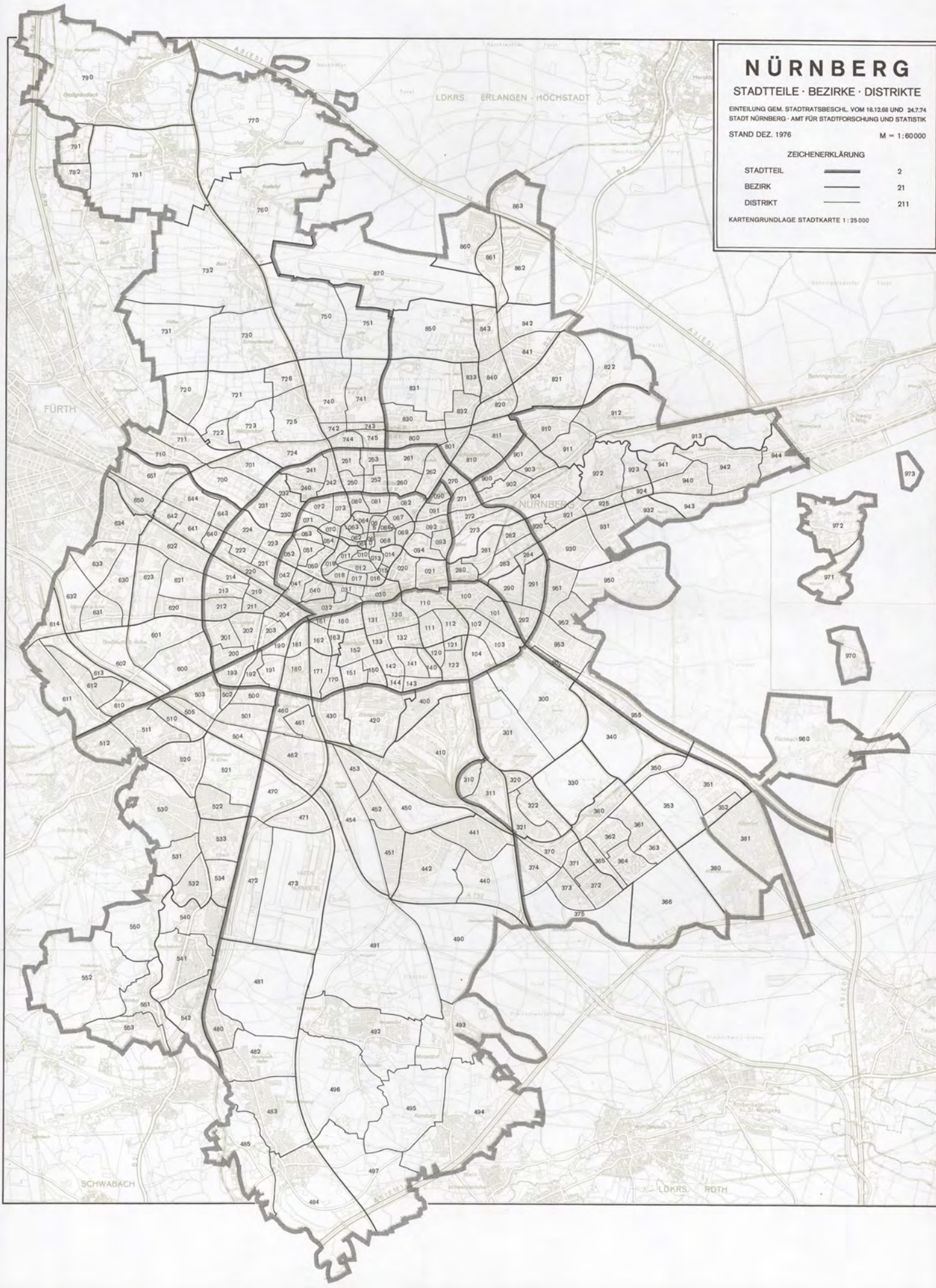



# NÜRNBERG

STADTEILE · BEZIRKE · DISTRIKTE

EITEILUNG GEM. STADTRATSBESCHL. VOM 18.12.88 UND 24.7.74  
 STADT NÜRNBERG · AMT FÜR STADTFORSCHUNG UND STATISTIK  
 STAND DEZ. 1976 M = 1:60 000

ZEICHENERKLÄRUNG

STADTEIL		2
BEZIRK		21
DISTRIKT		211

KARTENGRUNDLAGE STADTKARTE 1:25 000

# Der Anteil der Ausländer an der Wohnbevölkerung in den Distrikten am 31.12.78

## NÜRNBERG

STADTTEILE · BEZIRKE · DISTRIKTE

EINTEILUNG GEM. STADTRATSBESCHL. VOM 16.12.68 UND 24.2.74  
STADT NÜRNBERG · AMT FÜR STADTFORSCHUNG UND STATISTIK

STAND DEZ. 1978

M = 1:60.000

### ZEICHENERKLÄRUNG

STADTTEIL	—	2
BEZIRK	—	21
DISTRIKT	—	211

KARTENGRUNDLAGE STADTKARTE 1:25.000

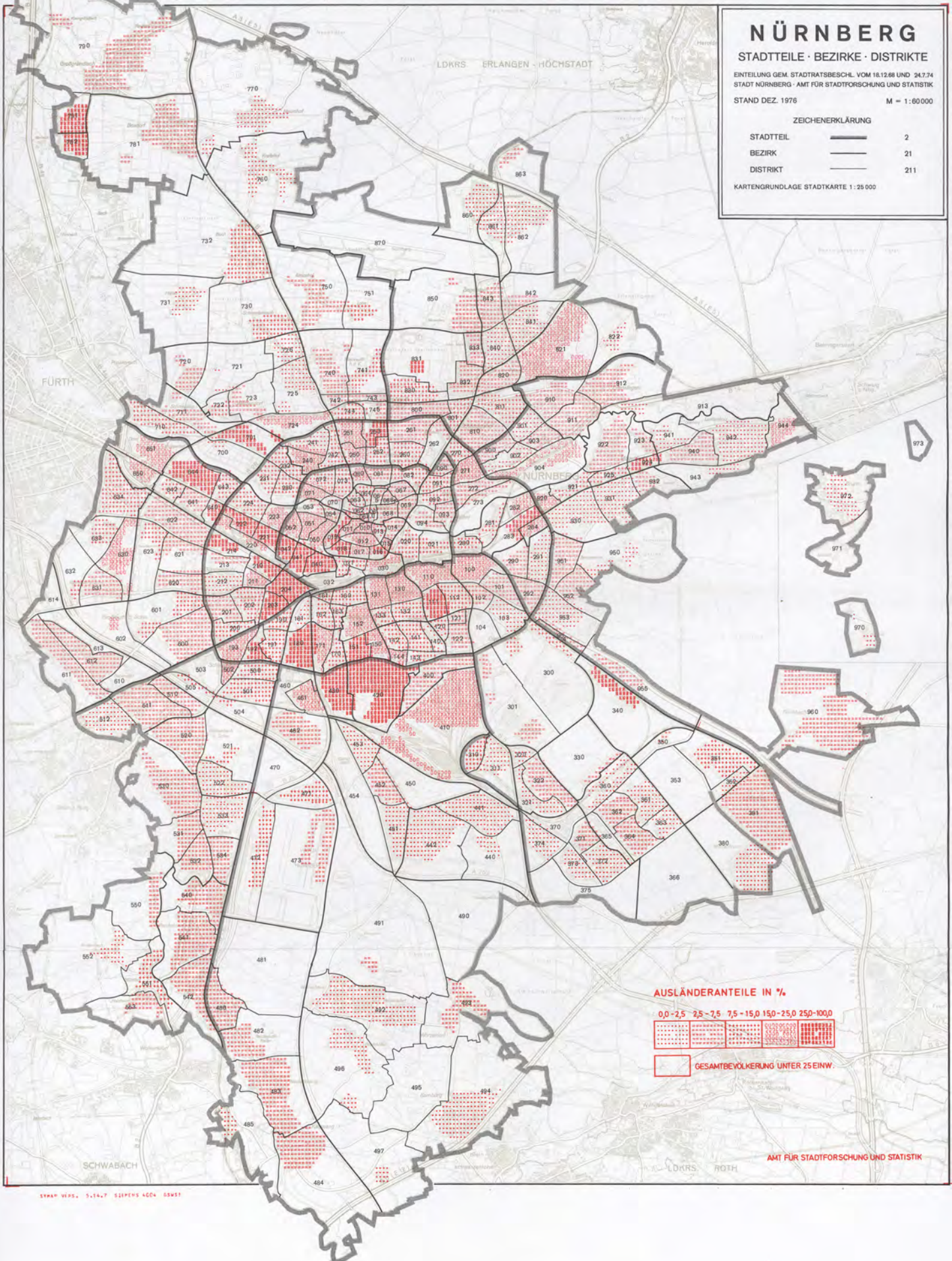

### AUSLÄNDERANTEILE IN %

0,0 - 2,5 2,5 - 7,5 7,5 - 15,0 15,0 - 25,0 25,0 - 100,0



GESAMTBEVÖLKERUNG UNTER 25 EINW.

AMT FÜR STADTFORSCHUNG UND STATISTIK

# DIE VERÄNDERUNG DER DEUTSCHEN WOHNBEVÖLKERUNG IN DEN DISTRIKTEN 1978

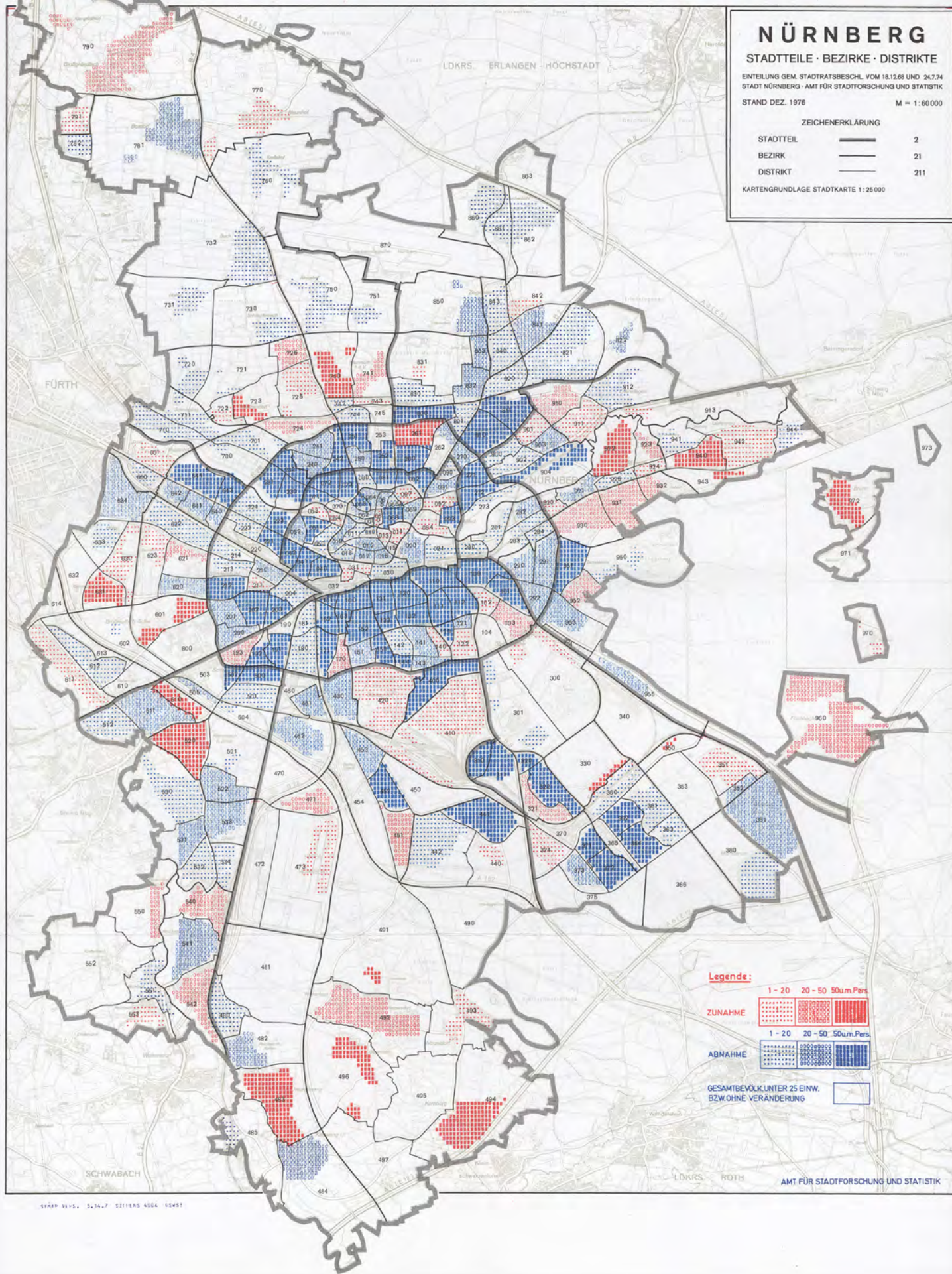

**NÜRNBERG**  
 STADTTEILE · BEZIRKE · DISTRIKTE

EINTEILUNG GEM. STADTRATSBESCHL. VOM 18.12.66 UND 24.7.74  
 STADT NÜRNBERG · AMT FÜR STADTFORSCHUNG UND STATISTIK  
 STAND DEZ. 1978 M = 1:60.000

ZEICHENERKLÄRUNG

STADTTEIL	—	2
BEZIRK	—	21
DISTRIKT	—	211

KARTENGRUNDLAGE STADTKARTE 1:25.000

**Legende:**

	1 - 20	20 - 50	50 u.m.Pers.
<b>ZUNAHME</b>	[Red dots]	[Red dots]	[Red dots]
	1 - 20	20 - 50	50 u.m.Pers.
<b>ABNAHME</b>	[Blue dots]	[Blue dots]	[Blue dots]
<b>GESAMTBEVÖLK. UNTER 25 EINW. BZW. OHNE VERÄNDERUNG</b>	[White box]		

# **Verdichtungsraum und Planungsregion**



## PLANUNGSREGION 7

Die Planungsregion 7 umfaßt nach der am 1.4.1973 in Kraft getretenen Verordnung vom 21.12.1972 (GVBl S. 476) über den Teilabschnitt "Einteilung des Staatsgebiets in Regionen" des Landesentwicklungsprogramms

- die kreisfreien Städte Erlangen, Fürth, Nürnberg und Schwabach sowie
- die Landkreise Erlangen-Höchstadt, Fürth, Nürnberger Land und Roth.

## VERDICHUNGSRAUM NÜRNBERG /FÜRTH / ERLANGEN

Die Abgrenzung der Verdichtungsräume nach dem Landesentwicklungsprogramm (Anlage zur Verordnung über das Landesentwicklungsprogramm Bayern vom 10.3.1976 GVBl S. 123) geht auf die Entschließung der Ministerkonferenz für Raumordnung vom 21.11.1968 zurück. Verdichtungsräume sind zusammenhängende Gebiete mit mindestens 100 000 Einwohnern um Kernstädte mit einer Einwohner-/Arbeitsplatzdichte (Summe der Einwohner und Beschäftigten in nichtlandwirtschaftlichen Arbeitsstätten je qkm) von mindestens 1 250. Dabei wurden den Kernstädten die Gemeinden zugeordnet, die mindestens 2 der folgenden Kriterien erfüllen:

- Bevölkerungsdichte bei der Volkszählung 1970 höher als der Landesdurchschnitt,
- Bevölkerungszuwachs 1961 bis 1970 höher als der Landesdurchschnitt,
- Anteil der Auspendler in die Kernstädte höher als 50% aller Auspendler.

Der Verdichtungsraum Nürnberg/Fürth/Erlangen ist ein sogenannter "großer Verdichtungsraum", in dem noch eine engere Verdichtungszone abgegrenzt ist. Im Regionalplan können für diese engere Verdichtungszone weitergehende Ziele aufgestellt werden, soweit dies zur Verwirklichung von Zielen der Raumordnung und Landesplanung erforderlich ist.

Die Grenzen der Planungsregion 7, des Verdichtungsraumes und der engeren Verdichtungszone sind aus beiliegender Karte ersichtlich, in den folgenden Tabellen sind die Gemeinden der engeren Verdichtungszone mit "\*" gekennzeichnet.

Die Grunddaten entstammen der Gemeindedatenbank des Bayerischen Statistischen Landesamts sowie bei Wanderungen zusätzlichen Aufbereitungen des Amts für Stadtforschung und Statistik aufgrund von Doppeln der Datensätze der landesamtlichen Statistik. Sie beziehen sich auf den Gebietsstand am 31.12.1978.

Gebiet Kreis Gemeinde  (* = engere Verdichtungszone)	Fläche am 31.12.78 in qkm	Ein- wohner am 31.12.78	Ein- wohner je qkm	Gesamtveränderung der Wohnbevölkerung			Geburten			Geburtenüberschuss		
				1977	1978	1977 und 1978 auf 1000E Ø pro Jahr	1977	1978	1977 und 1978 auf 1000E Ø pro Jahr	1977	1978	1977 und 1978 auf 1000E Ø pro Jahr
PLANUNGSREGION 7 INSG.	2651.7	1147208	433	615-	1784	1	10249	10242	9	3226-	3496-	3-
DAVON												
KREISFREIE STAEDTE												
562000 ERLANGEN	76.4	100626	1316	460-	23	2-	1037	1001	10	93	1-	0
563000 FUERTH	63.5	98019	1545	1195-	680-	9-	839	817	8	573-	590-	6-
564000 NUERNBERG	183.1	485801	2653	3692-	2968-	7-	3936	3821	8	2376-	2516-	5-
565000 SCHWABACH	40.7	34140	839	245	446	10	287	314	9	78-	53-	2-
LANDKREISE												
572 ERLANGEN/HOECHST	460.0	94780	206	1945	1845	20	988	1071	11	181	260	2
573 FUERTH	307.6	88651	288	1431	1651	18	853	791	9	33-	138-	1-
574 NUERNBERGER LAND	664.1	144894	218	627	562	4	1277	1373	9	434-	488-	3-
576 ROTH	856.3	100297	117	484	905	7	1032	1054	10	6-	30	0
VERDICHTUNGSRAUM INSG.	1698.4	1059534	624	350	2382	1	9415	9360	9	2949-	3232-	3-
DARUNTER												
ENGERE VERDICHTUNGSZONE	621.9	861950	1386	3594-	1526-	3-	7465	7274	9	3083-	3412-	4-
GEMEINDEN DES VERDICHTUNGSRAUMS												
LANDKREIS NEUMARKT/OPF.												
373155 POSTBAUER-HENG	24.6	4923	200	283	209	52	53	62	12	29	20	5
373156 PYRBAUM, M.	50.3	3593	71	134	117	36	46	35	12	18	3	3
LANDKREIS FORCHHEIM												
474119 DORMITZ	4.6	1209	264	5	4-	0	14	16	12	5	9	6
474122 EFFELTRICH	11.9	1680	141	28	44	22	22	16	12	9	0	3
474137 HETZLES	11.7	1038	88	15	1	8	6	10	8	4-	3	0
474144 KLEINSENDELBACH	7.5	944	126	54	42	53	12	8	11	4	0	2
474146 LANGENSENDELBACH	10.5	2243	213	59	41	23	23	31	12	9	4	3
474154 NEUNKIRCHEN A.BR	26.4	5698	216	243	203	41	75	76	14	18	19	3
474160 POXDORF	3.5	952	269	52	38	50	18	17	19	13	10	13
KREISFREIE STAEDTE												
*562000 EPLANGEN	76.4	100626	1316	460-	23	2-	1037	1001	10	93	1-	0
*563000 FUERTH	63.5	98019	1545	1195-	680-	9-	839	817	8	573-	590-	6-
*564000 NUERNBERG	183.1	485801	2653	3692-	2968-	7-	3936	3821	8	2376-	2516-	5-
*565000 SCHWABACH	40.7	34140	839	245	446	10	287	314	9	78-	53-	2-
LANDKRS. ERLANGEN/HOECHST												
572111 ADELSDORF	31.7	4716	149	31	117	16	55	63	13	21	29	5
572114 AURACHTAL	18.4	1779	97	33	64	28	15	26	12	3	10	4
572115 BAIERSDORF, ST.	12.4	5631	453	185	117	27	51	63	10	17	7	2
*572119 BUBENREUTH	4.1	4194	1017	54	32	10	52	46	12	8	7-	0
*572120 BUCKENHOF	1.4	2928	2120	104	73	31	22	17	7	13	1-	2
572121 ECKENTAL, M.	29.6	9864	333	373	333	37	102	99	11	0	11	1
572127 GROSSENSEEBACH	7.2	1090	151	76	127	104	19	19	19	18	15	17
572130 HEMHOFEN	7.4	3368	452	206	174	60	31	40	11	5	20	4
572131 HEROLDSBERG, M.	11.0	6404	580	40-	17-	4-	58	58	9	0	10-	1-
572132 HERZOGENAURACH	47.6	16408	345	193	48	7	143	179	10	16	41	2
572133 HESSDORF	24.8	2062	83	30	30	15	16	28	11	0	18	4
572137 KALCHREUTH	10.8	2104	194	14-	26	3	18	15	8	7-	19-	6-
*572141 MARLOFFSTEIN	6.6	1496	226	61	40	35	9	13	8	0	2	1
*572142 MOEHRENDORF	13.2	2998	228	5	75	14	40	42	14	13	21	6
572147 OBERREICHENBACH	4.8	644	134	17	12	23	6	7	10	5	1	5
572149 ROETTENBACH	7.2	3141	439	181	228	70	46	55	17	27	43	12
*572154 SPARDORF	3.2	1890	587	60	31	25	21	17	10	6	6	3
*572158 UTTENREUTH	5.9	4801	813	97	198	32	45	45	10	7	13	2
572164 WEISENDORF, M.	36.7	3437	94	110	52	24	39	47	13	16	15	5

Z u z ü g e						W e g z ü g e						Schlüssel- Nummer
insgesamt		darunter aus Nürnberg				insgesamt		darunter nach Nürnberg				
1977	1978	1977	1978	1977	1978	1977	1978	1977	1978	1977	1978	
		Zahl		in % v. Sp. 13	in % v. Sp. 14			Zahl		in % v. Sp. 19	in % v. Sp. 20	
13	14	15	16	17	18	19	20	21	22	23	24	
71755	72909	9104	9333	12.7	12.8	69144	67629	6537	6344	9.5	9.4	
8861	8993	761	793	8.6	8.8	9414	8969	714	642	7.6	7.2	562000
5237	5740	1429	1543	27.3	26.9	5859	5830	1415	1425	24.2	24.4	563000
25774	26576	0	0	0.0	0.0	27090	27028	0	0	0.0	0.0	564000
2187	2359	659	703	30.1	29.8	1865	1860	395	388	21.2	20.9	565000
6525	6466	823	840	12.6	13.0	4761	4881	548	496	11.5	10.2	572
7889	8496	1920	1988	24.3	23.4	6425	6707	1126	1138	17.5	17.0	573
9002	8393	2283	2193	25.4	26.1	7941	7343	1542	1459	19.4	19.9	574
6280	5886	1229	1273	19.6	21.6	5789	5011	797	796	13.8	15.9	576
68680	69940	8845	9060	12.9	13.0	65382	64326	6072	5926	9.3	9.2	
54610	56568	5945	6021	10.9	10.6	55121	54682	4452	4431	8.1	8.1	
421	363	160	133	38.0	36.6	167	174	27	18	16.2	10.3	373155
280	262	131	103	46.8	39.3	164	148	40	26	24.4	17.6	373156
57	59	7	2	12.3	3.4	57	72	7	5	12.3	6.9	474119
104	94	6	1	5.8	1.1	85	50	5	0	5.9	0.0	474122
34	17	3	0	8.8	0.0	15	19	1	1	6.7	5.3	474137
97	70	25	20	25.8	28.6	47	28	9	0	19.1	0.0	474144
148	164	2	5	1.4	3.0	98	127	5	7	5.1	5.5	474146
426	400	61	32	14.3	8.0	201	216	14	26	7.0	12.0	474154
88	80	9	5	10.2	6.3	49	52	5	3	10.2	5.8	474160
8861	8993	761	793	8.6	8.8	9414	8969	714	642	7.6	7.2	*562000
5237	5740	1429	1543	27.3	26.9	5859	5830	1415	1425	24.2	24.4	*563000
25774	26576	0	0	0.0	0.0	27090	27028	0	0	0.0	0.0	*564000
2187	2359	659	703	30.1	29.8	1865	1860	395	388	21.2	20.9	*565000
170	244	5	26	2.9	10.7	160	156	19	7	11.9	4.5	572111
102	113	12	8	11.8	7.1	73	59	6	7	8.2	11.9	572114
465	441	71	25	15.2	5.7	298	331	14	23	4.7	6.9	572115
392	331	12	14	3.1	4.2	346	292	21	18	6.1	6.2	*572119
379	433	22	19	5.8	4.4	288	359	19	16	6.6	4.5	*572120
781	680	308	290	39.4	42.6	408	358	104	75	25.5	20.9	572121
110	173	1	9	0.9	5.2	52	61	4	3	7.7	4.9	572127
330	328	10	10	3.0	3.0	129	174	8	11	6.2	6.3	572130
315	325	135	155	42.9	47.7	355	332	116	103	32.7	31.0	572131
939	856	46	84	4.9	9.8	761	849	70	83	9.2	9.8	572132
129	132	11	6	8.5	4.5	99	120	1	7	1.0	5.8	572133
91	127	28	64	30.8	50.4	98	82	41	24	41.8	29.3	572137
136	134	9	8	6.6	6.0	75	96	4	4	5.3	4.2	*572141
192	220	13	12	6.8	5.5	200	166	15	5	7.5	3.0	*572142
27	30	0	3	0.0	10.0	15	19	1	2	6.7	10.5	572147
339	320	24	29	7.1	9.1	185	135	4	6	2.2	4.4	572149
195	203	8	2	4.1	1.0	141	178	8	9	5.7	5.1	*572154
447	504	20	25	4.5	5.0	357	319	30	30	8.4	9.4	*572158
211	176	16	3	7.6	1.7	117	139	14	14	12.0	10.1	572164



Gebiet Kreis Gemeinde (* = engere Verdichtungszone)	Fläche am 31.12.78 in qkm	Ein- wohner am 31.12.78	Ein- wohner je qkm	Gesamtveränderung der Wohnbevölkerung			Geburten			Geburtenüberschuß		
				1977	1978	1977 und 1978 auf 1000E Ø pro Jahr	1977	1978	1977 und 1978 auf 1000E Ø pro Jahr	1977	1978	1977 und 1978 auf 1000E Ø pro Jahr

LANDKREIS FUERTH

573111 AMPERNDORF, M.	5.1	1124	222	62	18	37	11	6	8	4-	2-	3-
573114 CADOLZBURG, M.	45.4	7452	164	170	140	21	66	63	8	14-	14-	2-
573115 GROSSHABERSDORF	35.5	3269	92	19	19	6	30	30	9	6-	13-	3-
*573122 OBERASBACH	12.1	14265	1175	239	393	23	122	150	10	23	43	2
573123 OBERMICHELBACH	9.3	1413	152	169	119	113	22	19	16	14	14	11
573124 PUSCHENDORF	3.4	1370	403	45	86	50	9	16	10	24-	19-	17-
573125 ROSSTAL, M.	44.4	7372	166	42	76	8	64	64	9	14-	6-	1-
573126 SEUKENDORF	8.5	1684	198	110	90	63	23	15	12	10	0	3
*573127 STEIN B. NRG., ST.	19.5	12707	651	207	342	22	129	101	9	4	28-	1-
573129 TUCHENBACH	10.2	1172	115	37	62	44	8	12	9	2	8	4
573130 VEITSBRONN	12.2	5103	419	7	49-	4-	49	47	9	9	9-	0
*573134 ZIRNDORF, ST.	28.8	20464	712	350	326	17	211	173	10	38-	69-	3-

LANDKRS. NUEFENBERGER LAND

574112 ALTDORF B. NRG.	48.6	11425	235	272	168	29	103	120	10	18-	26-	2-
574117 BUEGTHANN	39.2	7933	202	125	174	19	57	74	8	53-	45-	6-
*574123 FFUCHT, M.	9.0	10999	1218	114	114	10	102	99	9	9-	7-	1-
*574138 LAUF A. D. PEGN. ST.	59.8	21680	362	173-	136-	7-	185	202	9	54-	66-	3-
*574139 LEINEBURG	29.0	5044	174	94	24-	7	53	52	10	5	1	1
*574141 NEUNKIPFCHEN A. S.	14.1	4264	302	9	17-	1-	45	65	13	15	23	4
574146 OTTENSOGS	10.0	1547	154	54-	12	13-	13	13	8	6-	4-	3-
*574152 ROETHENL. A. D. PEG.	13.1	12205	930	54	48-	0	134	125	11	48-	87-	6-
*574154 RUECKERSDORF	3.6	4153	1165	45	23	8	33	33	8	2-	10-	1-
*574156 SCHWABIG B. NRG.	5.9	8696	1472	52-	72-	7-	63	51	7	26-	40-	4-
*574157 SCHWARZENBRUCK	22.2	7527	339	191	286	33	65	56	8	81-	55-	9-
*574164 WINKELHAID	6.5	3053	468	49	17	11	35	34	11	15	9	4

LANDKREIS ROTH

576111 AEFENBERG, ST.	48.4	4725	98	7-	15-	2-	53	51	11	7-	13-	2-
576113 ALLERSBERG, M.	54.4	6683	123	69-	8	5-	72	68	10	3	22-	1-
576117 BUECHENBACH	30.8	3780	123	29	21	7	30	42	10	7-	12	1
576128 KAMMERSTEIN	37.1	2202	59	46	29	17	26	26	12	11	7	4
576132 SCHWANSTETTEN, M.	29.7	5228	176	132	179	31	51	57	11	9	17	3
576137 REDNITZHEMBACH	13.0	4796	369	229	269	55	44	62	12	6	40	5
576142 POPR	46.5	2612	56	52	2	10	25	35	12	7-	8	0
576143 ROTH, ST.	95.3	21036	221	192	380	14	215	190	10	5-	7-	0
576151 WENDELSTEIN, M.	48.5	12730	262	82	118	8	120	105	9	13	5	1

Z u z ü g e						W e g z ü g e						Schlüssel- Nummer
insgesamt		darunter aus Nürnberg				insgesamt		darunter nach Nürnberg				
1977	1978	1977	1978	1977	1978	1977	1978	1977	1978	1977	1978	
		Zahl		in % v. Sp. 13	in % v. Sp. 14			Zahl		in % v. Sp. 19	in % v. Sp. 20	
13	14	15	16	17	18	19	20	21	22	23	24	

113	75	13	28	11.5	37.3	47	55	10	13	21.3	23.6	573111
521	486	86	86	16.5	17.7	336	332	34	48	10.1	14.5	573114
111	101	30	23	27.0	22.8	86	69	17	11	19.8	15.9	573115
1201	1203	487	416	40.5	34.6	985	853	219	212	22.2	24.9	*573122
198	159	32	41	16.2	25.8	43	54	5	8	11.6	14.8	573123
139	153	13	25	9.4	16.3	70	48	9	4	12.9	8.3	573124
402	365	111	130	27.6	35.6	347	283	67	59	19.3	20.8	573125
192	199	30	38	15.6	19.1	92	109	11	4	12.0	3.7	573126
1134	1290	604	734	53.3	56.9	931	920	356	349	38.2	37.9	*573127
68	91	23	13	33.8	14.3	33	37	12	4	36.4	10.8	573129
256	272	30	47	11.7	17.3	259	312	48	49	18.5	15.7	573130
3075	3628	363	340	11.8	9.4	2586	3233	265	336	9.9	10.4	*573134

889	712	200	215	22.5	30.2	599	518	131	95	21.9	18.3	574112
551	606	206	226	37.4	37.3	373	387	119	114	31.9	29.5	574117
835	794	374	357	44.8	45.0	712	673	191	168	26.8	25.0	*574123
1261	1003	214	159	17.0	15.9	1380	1073	200	210	14.5	19.6	*574138
312	226	68	64	21.8	28.3	223	251	33	38	14.8	15.1	*574139
277	186	59	14	21.3	7.5	283	226	39	26	13.8	11.5	*574141
52	64	2	14	3.8	21.9	100	48	14	13	14.0	27.1	574146
907	865	192	214	21.2	24.7	805	826	142	187	17.6	22.6	*574152
312	281	106	91	34.0	32.4	265	248	71	40	26.8	16.1	*574154
502	489	208	191	41.4	39.1	528	521	166	149	31.4	28.6	*574156
814	930	271	267	33.3	28.7	542	589	126	136	23.2	23.1	*574157
180	180	66	55	36.7	30.6	146	172	23	43	15.8	25.0	*574164

218	191	36	26	16.5	13.6	218	193	26	38	11.9	19.7	576111
286	327	66	89	23.1	27.2	358	297	80	65	22.3	21.9	576113
221	211	27	51	12.2	24.2	185	202	23	22	12.4	10.9	576117
104	95	17	27	16.3	28.4	69	73	16	8	23.2	11.0	576128
432	415	188	214	43.5	51.6	309	253	77	74	24.9	29.2	576132
453	445	118	124	26.0	27.9	230	216	28	39	12.2	18.1	576137
119	77	41	14	34.5	18.2	60	83	11	14	18.3	16.9	576142
2213	2056	205	158	9.3	7.7	2017	1669	130	124	6.4	7.4	576143
867	818	355	437	40.9	53.4	797	705	237	238	29.7	33.8	576151

Gebiet Kreis Gemeinde  (* = engere Verdichtungszone)	Wanderungsgewinn						Industriebetriebe mit 10 und mehr Beschäftigten insges. im Durchschnitt 1978		Schüler an Gymnasien und Real-schulen 1.10.78	Kindergarten-plätze am 1.1.78
	insgesamt			dar. gegenüber Nürnberg			Zahl	darin Beschäftigte		
	1977	1978	1977 u. 1978 auf 1000E pro Jahr	1977	1978	1977 u. 1978 auf 1000E pro Jahr				
	25	26	27	28	29	30	31	32		

PLANUNGSREGION 7 INSG. 2611 5280 3 2567 2989 2 991 203994 49550 23435

DAVON

KREISFREIE STAEDTE

562000 ERLANGEN	553-	24	3-	47	151	1	63	34172	6817	2958
563000 FUERTH	622-	90-	4-	14	118	1	101	20754	5126	1867
564000 NUERNBERG	1316-	452-	2-	0	0	0	415	98946	19358	8900
565000 SCHWABACH	322	499	12	264	315	9	39	5213	2924	540

LANDKREISE

572 ERLANGEN/HOECHST	1764	1585	18	275	344	3	63	11274	3565	2370
573 FUERTH	1464	1789	19	794	850	9	69	6294	2393	1819
574 NUERNBERGER LAND	1061	1050	7	741	734	5	140	20339	6137	2994
576 ROTH	491	875	7	432	477	5	101	7002	3230	1987

VERDICHUNGSRAUM INSG.

3298 5614 4 2773 3134 3 890 194532 45748 21684

DARUNTER

ENGERE VERDICHUNGSZONE

511- 1886 1 1493 1590 2 740 178378 41463 17364

GEMEINDEN DES VERDICHUNGSRAUMS

LANDKREIS NEUMARKT/OPF.

373155 POSTBAUER-HENG	254	189	47	133	115	26	4	192	0	75
373156 PYRBAUM, M.	116	114	33	91	77	24	2	.	0	119

LANDKREIS FORCHHEIM

474119 DORMITZ	0	13-	5-	0	3-	1-	0	0	0	0
474122 EFFELTRICH	19	44	19	1	1	1	1	.	0	50
474137 HETZLES	19	2-	8	2	1-	0	0	0	0	50
474144 KLEINSENDELBACH	50	42	51	16	20	20	0	0	0	0
474146 LANGENSENDELBACH	50	37	20	3-	2-	1-	0	0	0	75
474154 NEUNKIRCHEN A.BR	225	184	37	47	6	5	6	563	0	60
474160 POXDORF	39	28	37	4	2	3	1	.	0	0

KREISFREIE STAEDTE

*562000 ERLANGEN	553-	24	3-	47	151	1	63	34172	6817	2958
*563000 FUERTH	622-	90-	4-	14	118	1	101	20754	5126	1867
*564000 NUERNBERG	1316-	452-	2-	0	0	0	415	98946	19358	8900
*565000 SCHWABACH	322	499	12	264	315	9	39	5213	2924	540

LANDKRS. ERLANGEN/HOECHST

572111 ADELSDORF	10	88	11	14-	19	1	7	458	0	156
572114 AURACHTAL	29	54	24	6	1	2	0	0	0	50
572115 BAIERSDORF, ST.	168	110	25	57	2	5	8	491	0	183
*572119 BUBENREUTH	46	39	10	9-	4-	2-	5	247	0	125
*572120 BUCKENHOF	91	74	29	3	3	1	0	0	0	75
572121 ECKENTAL, M.	373	322	37	204	215	22	7	165	0	210
572127 GROSSENSEEBAACH	58	112	87	3-	6	2	0	0	0	46
572130 NEMHOFEN	201	154	56	2	1-	0	2	.	0	125
572131 HEROLDSBERG, M.	40-	7-	4-	19	52	6	3	1159	0	110
572132 HERZOGENAUACH	178	7	6	24-	1	1-	13	5412	1258	460
572133 HESSDORF	30	12	10	10	1-	2	0	0	0	0
572137 KALCHREUTH	7-	45	9	13-	40	6	2	.	0	50
*572141 MARLOFFSTEIN	61	38	34	5	4	3	0	0	0	0
*572142 MOEHRENDORF	8-	54	8	2-	7	1	0	0	0	100
572147 OBERREICHENBACH	12	11	18	1-	1	0	1	.	0	0
572149 ROETTENBACH	154	185	58	20	23	7	0	0	0	90
*572154 SPARDORF	54	25	21	0	7-	2-	2	.	1301	50
*572158 UTTENREUTH	90	185	30	10-	5-	2-	1	.	0	90
572164 WEISENDORF, M.	94	37	19	2	11-	1-	2	.	0	35

Baufertigstellungen								Gebäude- und Wohnungsbestand am 31. 12. 1978				Schlüssel- Nummer
Wohngebäude				Wohnungen in Wohn- und Nichtwohngebäuden				Wohngebäude mit		Wohnungen in Wohn- und Nichtwohnggeb.		
insgesamt		dav. 78 mit		insgesamt		darunter 1978		1 und 2 Wohnungen	3 und mehr Wohnungen	insgesamt	darunter mit 5 und mehr Räumen	
1977	1978	1 u. 2 Whg.	3 u. mehr Whg.	1977	1978	mit 5 u. m. Räumen	in 1- u. 2 Fam. Häusern					
35	36	37	38	39	40	41	42	43	44	45	46	
3729	4367	4175	192	6428	7280	4628	4843	141110	39706	485627	148577	
299	247	234	13	595	531	274	259	9392	3309	40617	13136	562000
224	341	317	24	436	699	322	352	7965	4619	45171	9909	563000
711	812	715	97	1767	1872	1004	773	34883	21218	224554	49040	564000
202	246	241	5	329	310	214	262	5304	1238	14387	5157	565000
722	928	818	10	1079	1129	885	989	19066	1531	33164	17369	572
615	679	654	25	872	1124	696	792	15321	2647	35893	13327	573
597	756	745	11	854	996	733	896	27824	3597	56268	22483	574
359	458	451	7	496	619	500	520	21355	1547	35573	18156	576
3480	4092	3901	191	6049	6879	4327	4505	122150	37846	451843	133186	
2138	2507	2344	163	4190	4719	2721	2607	81721	34502	382098	98489	
				1245	1242							
45	75	75	0	56	90	74	90	1044	17	1361	858	373155
51	2	2	0	62	2	1	2	874	27	1177	601	373156
2	14	14	0	2	16	15	15	304	12	432	272	474119
15	14	14	0	21	18	13	17	382	3	480	344	474122
7	7	7	0	11	12	11	12	242	0	284	211	474137
8	20	20	0	12	29	24	29	239	3	312	204	474144
29	41	40	1	39	52	40	48	494	7	664	484	474146
89	68	65	3	116	103	64	82	1313	42	1908	1121	474154
17	14	14	0	23	18	15	18	192	5	269	203	474160
299	247	234	13	595	531	274	259	9392	3309	40617	13136	*562000
224	341	317	24	436	699	322	352	7965	4619	45171	9909	*563000
711	812	715	97	1767	1872	1004	773	34883	21218	224554	49040	*564000
202	246	241	5	329	310	214	262	5304	1238	14387	5157	*565000
32	36	35	1	46	54	36	44	1001	44	1501	888	572111
22	18	18	0	32	29	19	27	399	20	606	349	572114
38	64	64	0	45	77	68	72	1091	108	2031	892	572115
33	23	23	0	39	35	22	24	858	72	1595	769	*572119
10	31	31	0	75	32	31	32	475	61	943	521	*572120
119	126	125	1	147	166	137	153	2267	154	3651	1995	572121
14	24	23	1	18	30	24	26	217	7	322	231	572127
29	47	44	3	39	69	57	51	736	29	1062	678	572130
30	22	22	0	39	30	24	26	1235	201	2717	1079	572131
82	78	75	3	165	116	76	97	2426	458	6102	2371	572132
14	21	21	0	14	28	22	26	477	10	652	420	572133
6	15	15	0	12	23	15	21	522	20	807	420	572137
7	12	12	0	21	20	12	18	359	8	505	347	*572141
8	16	16	0	11	22	18	20	616	33	1013	571	*572142
4	3	3	0	5	4	4	3	121	13	221	113	572147
52	29	29	0	73	42	30	38	703	13	959	631	572149
13	7	6	1	29	17	11	7	347	21	707	353	*572154
34	72	72	0	40	79	74	76	1001	50	1546	933	*572158
42	22	22	0	53	29	23	27	759	35	1145	658	572164

Gebiet Kreis Gemeinde (* = engere Verdichtungszone)	Wanderungsgewinn						Industriebetriebe mit 10 und mehr Beschäftigten insges. im Durchschnitt 1978		Schüler an Gymnasien und Real-schulen 1.10.1978	Kinder-garten-plätze am 1.1.1978
	insgesamt			dar.gegenüber Nürnberg			Zahl	darin Beschäftigte		
	1977	1978	1977 u. 1978 auf 1000E pro Jahr	1977	1978	1977 u. 1978 auf 1000E pro Jahr				
							25	26		

LANDKREIS FUERTH

573111 AMMERNDORF, M.	66	20	39	3	15	8	0	0	0	50
573114 CADOLZBURG, M.	185	154	23	52	38	6	10	643	0	170
573115 GROSSHABERSDORF	25-	32	9	13	12	4	2	-	0	75
*573122 OBERASBACH	216	350	20	268	204	17	6	237	2393	298
573123 OBERMICHELBACH	155	105	102	27	33	23	0	0	0	50
573124 PUSCHENDORF	69	105	67	4	21	10	1	-	0	49
573125 ROSSTAL, M.	55	82	9	44	71	8	2	-	0	145
573126 SEUKENDORF	100	90	60	19	34	17	0	0	0	75
*573127 STEIN B. NBG., ST.	203	370	23	248	385	26	5	1136	0	275
573129 TUCHENBACH	35	54	40	11	9	9	0	0	0	0
573130 VEITSBRONN	3-	40-	4-	18-	2-	2-	1	-	0	100
*573134 ZIRNDORF, ST.	389	395	19	98	4	3	32	3189	0	365

LANDKRS. NUERNBERGER LAND

574112 ALTDORF B. NBG.	290	194	22	69	120	8	10	1933	1214	168
574117 BURGTHANN	178	219	26	87	112	13	5	370	0	202
*574123 FEUCHT, M.	123	121	11	183	189	17	8	1188	808	237
*574138 LAUF A. D. PEGN. ST.	119-	70-	4-	14	51-	1-	26	4451	1898	466
*574139 LEINBURG	89	25-	6	35	26	6	5	317	0	115
*574141 NEUNKIRCHEN A. S.	6-	40-	5-	20	12-	1	6	1920	0	118
574146 OTTENSODS	48-	16	10-	12-	1	4-	1	-	0	50
*574152 ROETHENB. A. D. PEG	102	39	6	50	27	3	7	4901	838	237
*574154 RUECKERSDORF	47	33	10	35	51	10	4	203	0	75
*574156 SCHWAIG B. NBG.	26-	32-	3-	42	42	5	10	1052	0	268
*574157 SCHWARZENBRUCK	272	341	42	145	131	19	4	195	0	145
*574164 WINKELHAID	34	8	7	43	12	9	1	-	0	60

LANDKREIS ROTH

576111 ABENBERG, ST.	0	2-	0	10	12-	0	2	-	119	125
576113 ALLERSBERG, R.	72-	30	3-	14-	24	1	10	377	0	50
576117 BUECHENBACH	36	9	6	4	29	4	2	-	0	75
576128 KAMMERSTEIN	35	22	13	1	19	5	0	0	0	0
576132 SCHWANSTETTEN, M.	123	162	28	111	140	25	1	-	0	100
576137 REDNITZHEMBACH	223	229	50	90	85	19	4	112	0	150
576142 ROHR	59	6-	10	30	0	6	0	0	0	0
576143 ROTH, ST.	196	387	14	75	34	3	30	2232	1694	417
576151 WENDELSTEIN, M.	70	113	7	118	199	13	10	648	0	325

Baufertigstellungen								Gebäude- und Wohnungsbestand am 31. 12. 1978				Schlüssel- Nummer
Wohngebäude				Wohnungen in Wohn- und Nichtwohngebäuden				Wohngebäude mit		Wohnungen in Wohn- und Nichtwohngeb.		
insgesamt		dav. 78 mit		insgesamt		darunter 1978		1 und 2 Wohnungen	3 und mehr Wohnungen	insges.	darunter mit 5 und mehr Räumen	
1977	1978	1 u. 2 Whg.	3 u. mehr Whg.	1977	1978	mit 5 u. m. Räumen	in 1- u. 2- Fam.- Häuser					
35	36	37	38	39	40	41	42	43	44	45	46	

1677 2225

18	11	11	0	23	16	9	16	235	17	393	205	573111
93	68	67	1	116	85	56	78	1564	170	2853	1188	573114
22	29	28	1	38	42	24	38	746	38	1165	533	573115
85	60	49	11	114	278	103	68	2314	487	6226	2025	*573122
44	38	38	0	60	52	35	51	340	15	483	362	573123
1	24	24	0	1	34	28	28	261	21	455	236	573124
56	62	61	1	72	95	61	80	1639	131	2852	1245	573125
26	36	35	1	36	52	32	49	347	34	620	304	573126
57	117	116	1	104	132	109	122	1531	529	5717	1509	*573127
16	14	14	0	22	18	13	18	279	11	396	243	573129
10	25	22	3	25	41	32	26	731	206	1973	730	573130
118	139	135	4	163	191	138	153	3157	727	8365	2990	*573134

91	85	84	1	130	111	80	99	2258	264	4209	1897	574112
28	126	126	0	44	159	110	157	1949	80	2867	1474	574117
79	46	43	3	117	67	48	46	1913	381	4780	1572	*574123
69	93	91	2	92	126	101	111	3591	637	8828	3087	*574138
42	36	36	0	61	53	35	51	1148	61	1807	862	*574139
18	25	25	0	31	30	25	30	725	81	1626	587	*574141
5	9	9	0	9	10	9	10	334	33	623	252	574146
37	45	45	0	41	56	48	47	1413	495	4970	1227	*574152
25	16	16	0	39	20	16	20	1040	74	1688	793	*574154
15	24	23	1	20	34	23	29	1756	236	3641	1404	*574156
30	75	75	0	34	86	70	82	1274	111	2272	1147	*574157
22	24	23	1	32	29	23	25	659	54	1140	550	*574164

5	11	10	1	6	16	11	11	1051	26	1525	796	576111
34	39	39	0	47	47	43	43	1494	80	2388	1180	576113
13	36	35	1	15	42	32	39	777	67	1369	633	576117
3	9	9	0	4	11	9	11	501	13	681	399	576128
35	47	47	0	39	53	52	53	1319	51	1860	1291	576132
20	49	47	2	29	61	51	52	972	70	1686	836	576137
2	6	6	0	2	8	6	8	603	15	801	479	576142
32	45	44	1	65	68	47	49	3161	534	7113	2875	576143
41	56	54	2	46	102	74	58	2830	240	4770	2516	576151

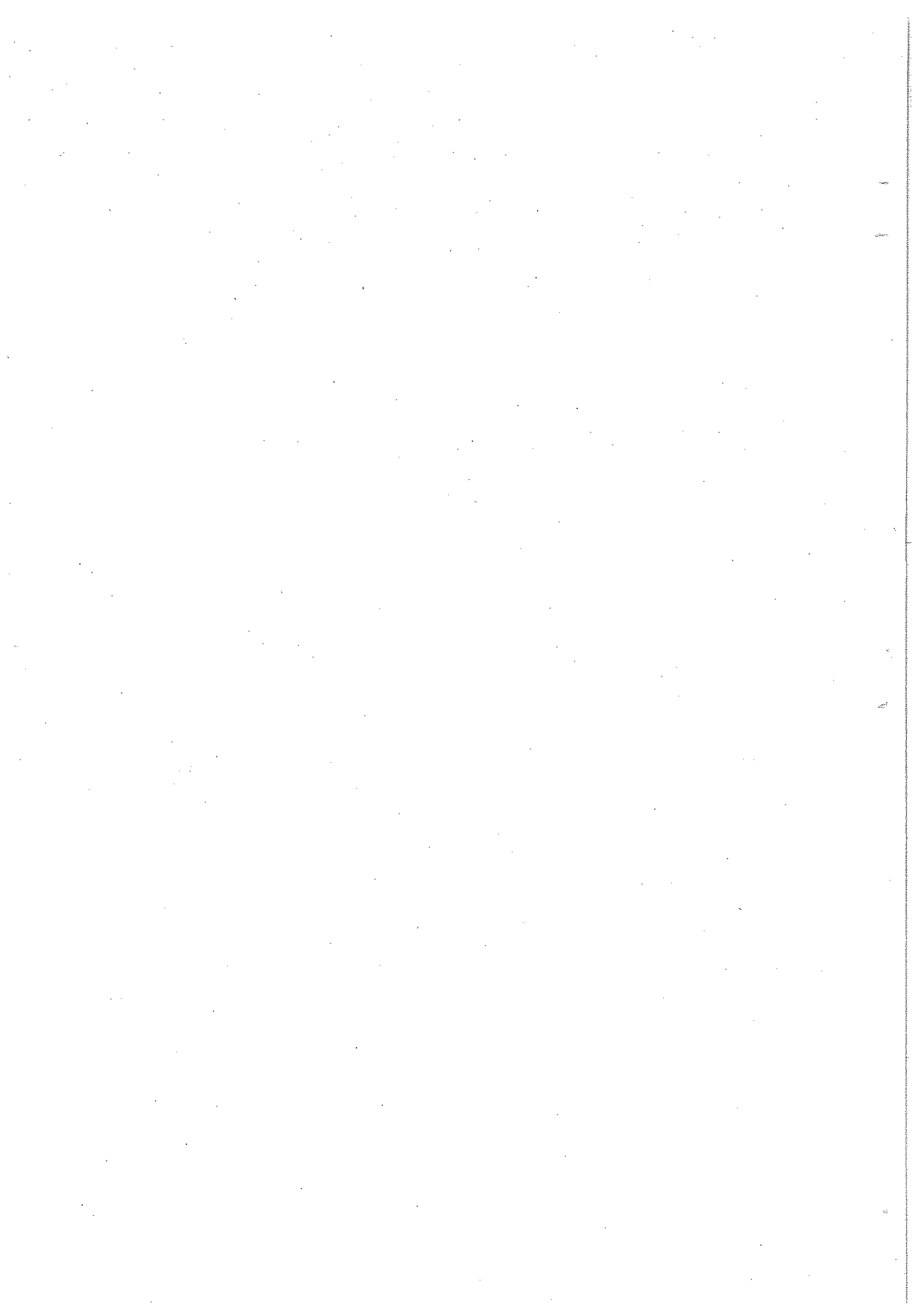

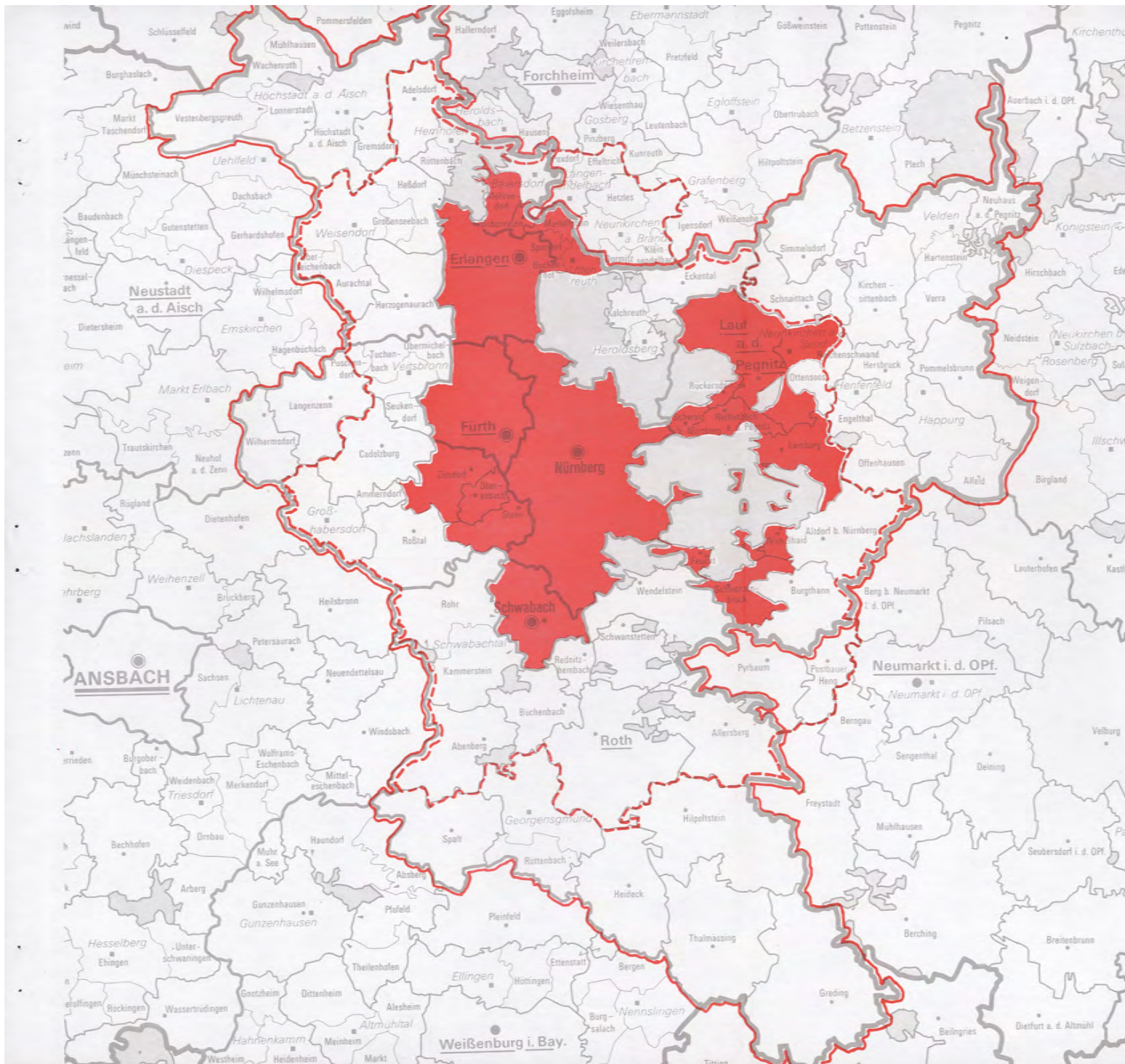

**Gemeindegrenzenkarte  
- Gebietsstand 1.5.1978 -  
mit Grenzen der**

**— Planungsregion 7**  
(Industrieregion Mittelfranken)

**--- Verdichtungsraum**  
(gemäß Landesentwicklungsprogramm  
Bayern vom 10.3.1976)

**■ engere Verdichtungszone**  
(gemäß Landesentwicklungsprogramm  
Bayern vom 10.3.1976)

Maßstab: 1:300000

Bearbeitung: Stadt Nürnberg, Amt für Stadt-  
forschung und Statistik

Karten-  
grundlage: Verwaltungsgliederung nach dem  
Stand vom 1.5.1978 - Ausschnitt-  
vergrößerung - (Genehmigung durch  
das Bayer. Staatsministerium des  
Innern und das Bayer. Staatsmini-  
sterium für Landesentwicklung und  
Umweltfragen)



# Die Zuzüge 1977 und 1978 der Gemeinden der Planungsregion 7 und des Verdichtungsraumes

1 mm<sup>2</sup> ≙ 20 Zuzügen

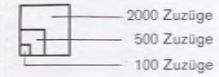

Anteil der Zuzüge aus Nürnberg  
an den Zuzügen insgesamt

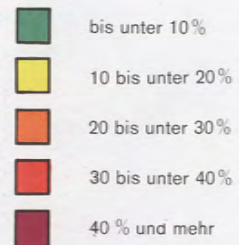

Maßstab: 1:300000

Datenquelle: Bayer. Statistisches Landesamt,  
Ergebnisse der amtlichen Wanderungs-  
statistik und nachträgliche eigene  
Aufbereitung der Nürnberger  
Wanderungsfälle

Bearbeitung: Stadt Nürnberg, Amt für Stadt-  
forschung und Statistik

Karten-  
grundlage: Verwaltungsgliederung nach dem  
Stand vom 1.5.1978 - Ausschnitt-  
vergrößerung - (Genehmigung durch  
das Bayer. Staatsministerium des  
Innern und das Bayer. Staatsmini-  
sterium für Landesentwicklung und  
Umweltfragen)

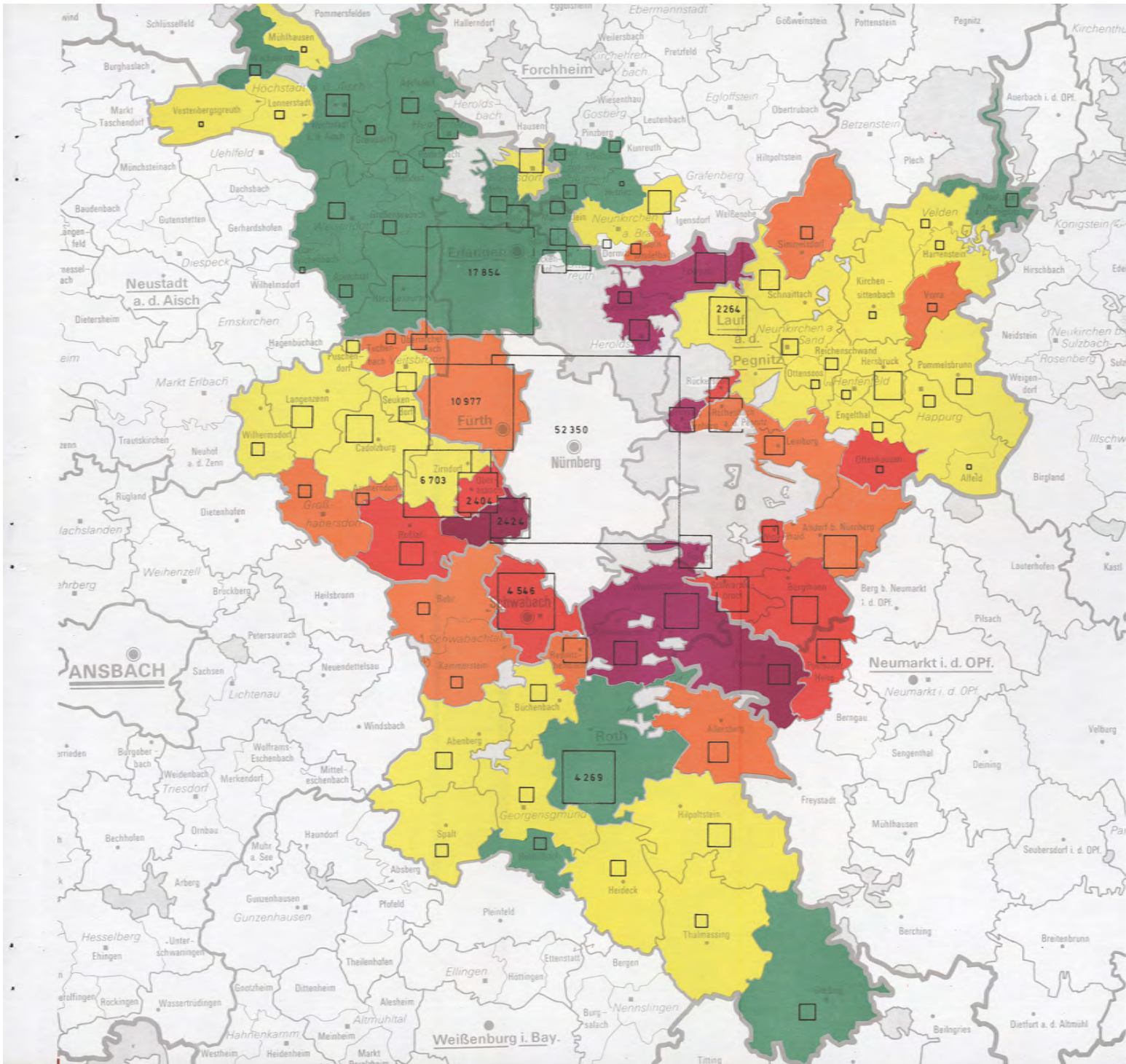

# Die Wegzüge 1977 und 1978 der Gemeinden der Planungsregion 7 und des Verdichtungsraumes

1 mm<sup>2</sup> ≙ 20 Wegzügen

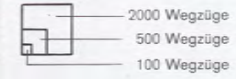

Anteil der Wegzüge nach Nürnberg  
an den Wegzügen insgesamt

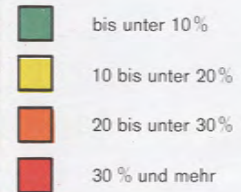

Maßstab: 1:300000

Datenquelle: Bayer. Statistisches Landesamt,  
Ergebnisse der amtlichen Wanderungs-  
statistik und nachträgliche eigene  
Aufbereitung der Nürnberger  
Wanderungsfälle

Bearbeitung: Stadt Nürnberg, Amt für Stadt-  
forschung und Statistik

Karten-  
grundlage: Verwaltungsgliederung nach dem  
Stand vom 1.5.1978 - Ausschnitt-  
vergrößerung - (Genehmigung durch  
das Bayer. Staatsministerium des  
Innern und das Bayer. Staatsmini-  
sterium für Landesentwicklung und  
Umweltfragen)

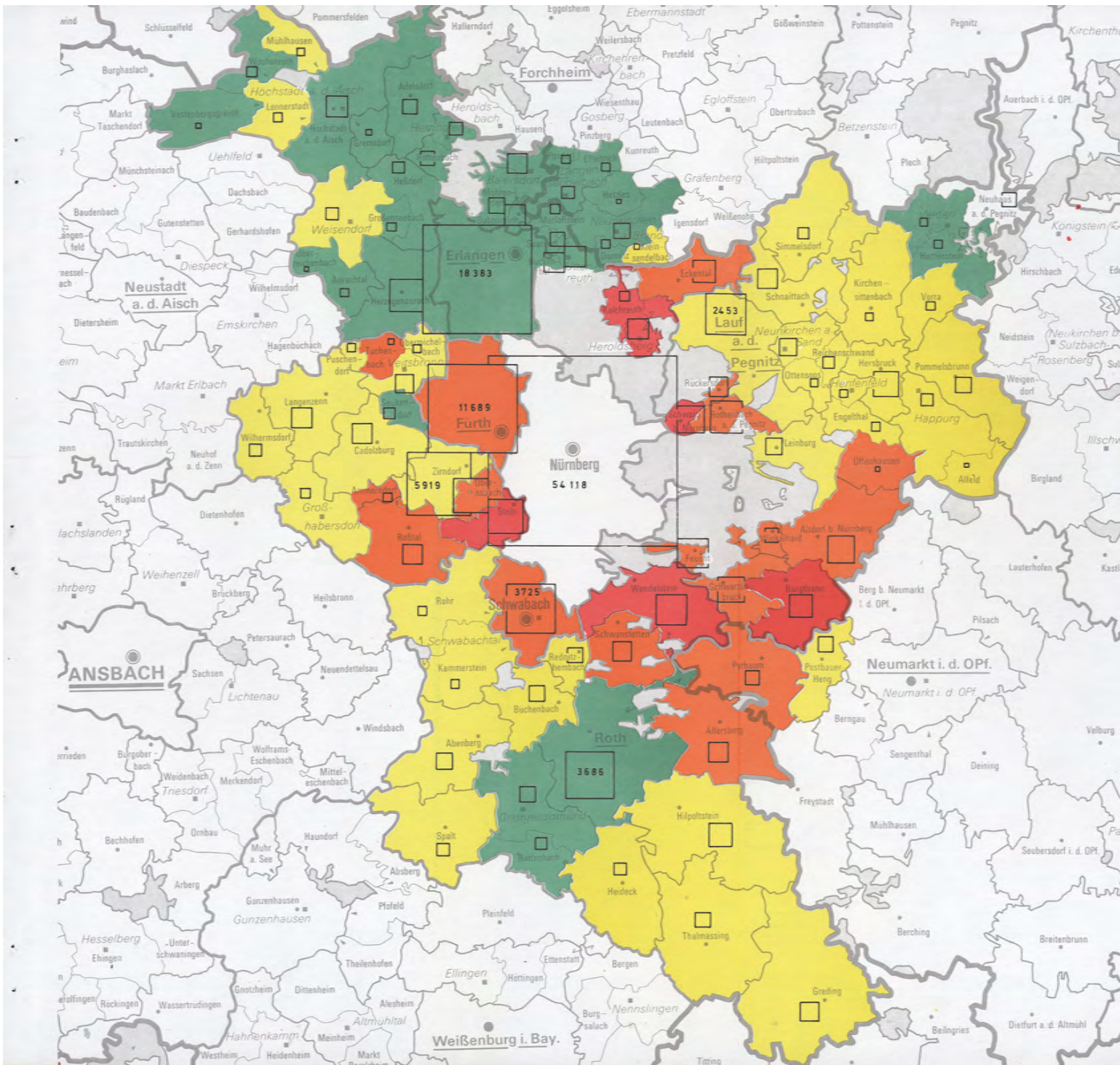

# Städtevergleich

Stadt	Fläche am 31.12.1978 km <sup>2</sup>	Einwohner am 31. 12. 1978					Gesamtveränderung 1978 1)				
		insgesamt	je km <sup>2</sup>	d a v o n			insgesamt		dar. Deutsche		
				Deutsche	Ausländer		Zahl	%	Zahl	%	
					Zahl	%					Zahl
1	2	3	4	5	6	7	8	9	10		
Nürnberg	183	485 801	2 652	437 213	48 588	10,0	- 2 968	- 0,6	- 4 973	- 1,1	
München	310	1 296 970	4 180	1 086 729	210 241	16,2	-16 969	- 1,3	- 2 899	- 0,3	
Augsburg	147	245 497	1 668	219 543	25 954	10,6	+ 590	+ 0,2	- 498	- 0,2	
Regensburg	82	132 905	1 625	127 590	5 315	4,0	- 1 058	- 0,8	- 1 150	- 0,9	
Würzburg	88	127 382	1 449	121 802	5 580	4,4	+11 483	+ 9,9	+11 297	+ 10,2	
Erlangen	77	100 626	1 308	92 138	8 488	8,4	+ 23	0	- 189	- 0,2	
Fürth	63	98 371	1 550	86 091	12 280	12,5	- 518	- 0,5	- 820	- 0,9	
Berlin	480	1 909 706	3 978	1 713 434	196 272	10,3	-17 120	- 0,9	-23 516	- 1,6	
Hamburg	755	1 664 305	2 205	1 538 641	125 664	7,6	-16 035	- 1,0	-21 650	- 1,4	
Köln	405	979 789	2 418	857 473	122 316	12,5	- 1 071	- 0,1	- 6 574	- 0,7	
Essen	210	663 677	3 156	627 846	35 831	5,4	- 4 781	- 0,7	- 5 620	- 0,9	
Frankfurt	249	635 525	2 553	513 462	122 063	19,2	- 728	- 0,1	- 5 688	- 1,1	
Dortmund	280	610 679	2 180	566 120	44 559	7,3	- 4 078	- 0,7	- 5 407	- 0,9	
Düsseldorf	217	600 369	2 768	535 006	65 363	10,9	- 7 002	- 1,2	- 6 295	- 1,2	
Stuttgart	207	577 873	2 790	485 970	91 903	15,9	- 2 244	- 0,4	- 4 579	- 0,9	
Duisburg	233	581 091	2 494	518 970	62 121	10,7	- 8 217	- 1,4	- 9 134	- 1,7	
Bremen	324	558 942	1 724	529 934	29 008	5,2	- 3 722	- 0,7	- 5 453	- 1,0	
Hannover	204	545 637	2 677	500 034	45 603	8,4	- 4 349	- 0,8	- 5 790	- 1,1	

Stadt	Lebensgeborene 1978				Ges-tör-bene ins-gesamt	Geburten- bzw. Sterbefallüberschuß 1978					
	ins-gesamt	auf 1 000 Einwohner	dar. Deutsche			ins-gesamt	ins-gesamt	auf 1 000 Einwohner	d a v o n		
			insgesamt	%					Deutsche	auf 1 000 Deutsche	Ausländer
Nürnberg	3 821	7,8	2 868	75,1	6 337	- 2 516	- 5,2	- 3 377	- 7,7	+ 861	
München	9 318	7,1	6 521	70,0	13 208	- 3 890	- 3,0	- 6 245	- 5,7	+ 2 355	
Augsburg	1 965	8,0	1 445	73,5	3 279	- 1 314	- 5,4	- 1 775	- 8,1	+ 461	
Regensburg	911	6,8	822	90,2	1 597	- 686	- 5,1	- 764	- 6,0	+ 78	
Würzburg	1 011	8,3	960	95,0	1 642	- 631	- 5,2	- 674	- 5,8	+ 43	
Erlangen	1 001	10,0	857	85,6	1 002	- 1	0	- 137	- 1,5	+ 136	
Fürth	807	8,2	575	71,3	1 410	- 603	- 6,1	- 813	- 9,4	+ 210	
Berlin	16 687	8,7	12 810	76,8	36 060	-19 373	- 10,1	-22 868	- 13,6	+ 3 495	
Hamburg	12 616	7,5	10 308	81,7	24 072	-11 456	- 6,9	-13 519	- 8,7	+ 2 063	
Köln	8 988	9,2	6 221	69,2	11 005	- 2 017	- 2,1	- 4 593	- 5,3	+ 2 576	
Essen	5 292	8,0	4 630	87,5	9 001	- 3 709	- 5,6	- 4 312	- 6,8	+ 603	
Frankfurt	5 273	8,3	3 265	61,9	8 006	- 2 733	- 4,3	- 4 512	- 8,7	+ 1 779	
Dortmund	5 343	8,7	4 366	81,7	8 739	- 3 396	- 5,5	- 4 212	- 7,4	+ 816	
Düsseldorf	4 569	7,6	3 408	74,6	7 986	- 3 417	- 5,7	- 4 424	- 8,2	+ 1 007	
Stuttgart	5 008	8,6	3 391	67,7	6 129	- 1 121	- 1,9	- 2 539	- 5,2	+ 1 418	
Duisburg	5 131	8,8	3 572	69,6	7 213	- 2 082	- 3,6	- 3 487	- 6,7	+ 1 405	
Bremen	4 506	8,0	3 768	83,6	7 172	- 2 666	- 4,8	- 3 341	- 6,3	+ 675	
Hannover	4 057	7,4	3 150	77,6	7 107	- 3 050	- 5,6	- 3 894	- 7,7	+ 844	

Stadt	Zugezogene 1978		Fortgezogene 1978		Wanderungssaldo 1978					
	ins-gesamt	dar. Deutsche	ins-gesamt	dar. Deutsche	ins-gesamt	auf 1 000 Einwohner	d a v o n			
							Deutsche	auf 1 000 Deutsche	Ausländer	auf 1 000 Ausländer
Nürnberg	26 576	18 132	27 028	19 728	- 452	- 0,9	- 1 596	- 3,6	+ 1 144	+ 24,0
München	77 293	46 814	90 372	43 468	-13 079	- 10,0	+ 3 346	+ 3,1	-16 425	- 75,6
Augsburg	12 611	9 008	11 761	8 946	+ 850	+ 3,5	+ 62	+ 0,3	+ 788	+ 31,0
Regensburg	8 842	7 737	9 214	8 123	+ 372	+ 2,8	- 386	- 3,0	+ 14	+ 2,6
Würzburg	9 241	7 625	8 619	7 146	+ 622	+ 5,1	+ 479	+ 4,1	+ 143	+ 26,1
Erlangen	8 993	6 540	8 969	6 592	+ 24	+ 0,2	- 52	- 0,6	+ 76	+ 9,1
Fürth	5 461	3 542	5 376	3 549	+ 85	+ 0,9	- 7	- 0,1	+ 92	+ 7,6
Berlin	68 682	32 686	66 429	37 612	+ 2 253	+ 1,2	- 4 926	- 2,9	+ 7 179	+ 37,2
Hamburg	60 693	43 314	65 272	51 445	- 4 579	- 2,7	- 8 131	- 5,2	+ 3 552	+ 28,9
Köln	49 246	31 832	48 300	34 418	+ 946	+ 1,0	- 2 586	- 3,0	+ 3 532	+ 29,5
Essen	19 689	14 223	20 761	15 531	- 1 072	- 1,6	- 1 308	- 2,1	+ 236	+ 6,7
Frankfurt	45 961	25 694	43 956	26 870	+ 2 005	+ 3,2	- 1 176	- 2,3	+ 3 181	+ 26,6
Dortmund	20 894	14 433	21 576	16 915	- 682	- 1,1	- 2 482	- 4,4	+ 1 800	+ 41,0
Düsseldorf	29 456	20 895	33 041	23 987	- 3 585	- 5,9	- 3 092	- 5,7	- 493	- 7,5
Stuttgart	42 886	25 349	44 009	28 121	- 1 123	- 1,9	- 2 772	- 5,7	+ 1 649	+ 18,2
Duisburg	17 979	10 020	24 114	16 320	- 6 135	- 10,5	- 6 300	- 12,0	+ 165	+ 2,7
Bremen	24 176	17 993	25 232	20 105	- 1 056	- 1,9	- 2 112	- 4,0	+ 1 056	+ 37,5
Hannover	31 577	23 915	32 876	25 811	- 1 299	- 2,4	- 1 896	- 3,8	+ 597	+ 13,3

1) Bei den Städten Nürnberg, München, Augsburg, Regensburg, Würzburg, Düsseldorf und Stuttgart sind Registerbereinigungen, Eingemeindungen bzw. Änderungen der Staatsangehörigkeit berücksichtigt

Stadt	Baugenehmigungen 1978			Baufertigstellungen 1978			Gebäude- und Wohnungsbestand am 31. 12. 1978		
	Wohngebäude	Wohnungen 2)		Wohngebäude	Wohnungen 2)		Wohngebäude	Wohnungen 2)	
		Zahl	auf 1 000 Einwohner		Zahl	auf 1 000 Einwohner		Zahl	Personen je Whg.
	31	32	33	34	35	36	37	38	39
Nürnberg	1 044	2 180	4,5	8/2	1 872	3,9	56 101	224 554	2,2
München	1 855	5 366	4,1	1 489	4 379	3,4	104 136	558 988	2,3
Augsburg	539	1 800	7,3	345	1 025	4,2	28 596	109 686	2,2
Regensburg	247	661	5,0	267	543	4,1	14 448	54 969	2,4
Würzburg	314	714	5,6	312	647	5,1	13 864	53 884	2,4
Erlangen	343	855	8,5	247	531	5,3	12 701	40 617	2,5
Fürth	331	880	8,9	340	722	7,3	12 641	45 421	2,2
Berlin	2 409	10 626	5,6	1 777	7 931	4,6	170 770	1 099 199	1,7
Hamburg	2 499	6 131	3,7	2 295	5 407	3,3	194 767	778 446	2,1
Köln	1 734	4 864	5,0	1 189	4 908	5,0	101 511	419 886	2,3
Essen	817	2 181	3,3	922	2 332	3,5	75 171	286 004	2,3
Frankfurt	495	1 265	2,0	314	1 270	2,0	63 400	302 976	2,1
Dortmund	1 009	2 582	4,2	1 012	3 636	5,9	72 760	264 058	2,3
Düsseldorf	495	2 419	4,0	620	2 339	3,9	56 667	281 827	2,1
Stuttgart	815	2 655	4,6	512	1 538	2,7	62 968	244 482	2,4
Duisburg	785	2 523	4,3	490	1 625	2,8	66 071	239 585	2,4
Bremen	1 586	2 748	4,9	1 167	1 949	3,5	97 373	255 528	2,2
Hannover	880	2 716	5,0	588	1 772	3,2	50 388	251 365	2,2

Stadt	Arbeitsmarkt 3)		Verarbeitendes Gewerbe und Bergbau 4)				Fremdenverkehr 6)			
	Arbeitslose am 31. 12.	offene Stellen am 31.12.	Tätige Personen am 31. 12. 1978		Umsatz (1 000 DM) 5)		Betten am 1.4.1978	Übernachtungen		Bettenausnutzung in %
			Zahl	auf 1 000 Einwohner	insgesamt	dar. Auslds.-ums. in %		insgesamt	dar. Ausländer	
	40	41	42	43	44	45	46	47	48	49
Nürnberg	9 729	2 959	93 925	193,0	8 681 757	22,0	5 476	905 104	180 693	46,3
München	19 467	11 227	174 368	134,4	32 838 852	32,1	26 053	4 848 814	1 878 420	51,0
Augsburg	6 033	1 182	48 212	196,4	4 774 127	23,8	2 223	344 919	92 851	42,5
Regensburg	5 987	731	16 501	124,2	1 332 738	13,2	1 507	220 890	31 086	40,2
Würzburg	2 636	522	12 885	101,2	1 287 325	14,0	2 127	374 175	59 859	48,2
Erlangen	2 307	1 256	34 399	342,0	7 816 789	63,0	1 531	238 807	38 221	42,7
Fürth	3 130	511	20 257	205,9	3 447 889	33,9	492	49 302	8 639	27,0
Berlin	36 344	7 919	172 021	90,1	29 627 529	13,4	15 523	3 151 406	650 760	55,6
Hamburg	28 730	6 922	156 482	94,0	27 365 189	19,6	16 260	2 678 869	766 491	45,1
Köln	19 390	3 999	126 488	129,0	22 177 906	27,7	9 928	1 544 757	525 903	42,6
Essen	15 712	1 613	58 652	88,0	8 617 974	.	2 743	405 967	60 137	40,0
Frankfurt	14 292	7 825	104 679	165,0	14 811 396	43,3	15 440	2 598 477	1 342 570	46,1
Dortmund	15 232	1 179	83 626	136,9	7 783 302	23,3	2 084	312 971	43 971	41,1
Düsseldorf	11 134	3 950	88 180	146,9	14 101 432	40,0	8 346	1 355 738	449 998	44,5
Stuttgart	4 812	6 642	125 603	217,4	25 953 639	33,6	6 268	1 066 654	258 279	46,6
Duisburg	12 203	1 169	100 594	173,1	704 623	27,2	1 211	142 911	27 222	32,3
Bremen	12 239	2 371	70 566	126,2	13 241 400	23,7	3 207	591 295	140 344	50,5
Hannover	16 283	3 523	97 850	179,3	13 138 019	27,6	4 097	697 764	137 518	46,7

Stadt	Kfz-Bestand am 31. 12. 1978 7)		Straßenverkehrs-unfälle je 100 Kfz 8)	Steuereinnahmen (1 000 DM) 11)				
	Zahl	Personen je Kfz		Grundsteuer (A + B)	Gewerbe-steuer (netto) 9)	Lohn-summen-steuer	Lohn- und Einkommensteuer	
			insgesamt 10)				je Einwohner in DM	
	50	51	52	53	54	55	56	57
Nürnberg	189 493	2,6	1,4	76 703	253 487	-	201 617	414,0
München	471 485	2,8	1,6	192 271	811 921	-	586 815	454,0
Augsburg	91 358	2,7	1,7	30 131	95 006	-	92 568	378,0
Regensburg	49 004	2,7	1,6	17 748	54 110	-	45 583	342,0
Würzburg	49 238	2,6	2,2	15 196	42 816	-	44 329	349,0
Erlangen	39 577	2,5	8,2	12 948	54 381	-	37 426	372,0
Fürth	37 391	2,6	5,9	14 183	37 713	-	37 023	377,0
Berlin	625 327	3,1	12,6	199 364	375 920	123 822	355 344	185,3
Hamburg	600 127	2,8	8,1	207 208	800 034	244 643	808 543	483,5
Köln	348 933	2,8	1,5	119 691	381 544	221 953	391 270	400,7
Essen	248 198	2,7	1,2	61 637	139 783	110 768	239 253	361,7
Frankfurt	253 788	2,5	1,6	120 592	590 337	218 784	305 576	480,0
Dortmund	224 762	2,7	1,7	58 823	110 974	102 528	206 735	337,6
Düsseldorf	236 445	2,5	1,5	81 578	277 426	200 414	261 715	435,9
Stuttgart	231 759	2,5	1,4	88 489	404 797	-	290 515	502,7
Duisburg	195 918	3,0	1,7	51 691	114 303	111 155	200 931	356,0
Bremen	206 920	2,7	1,8	78 743	203 842	102 961	201 626	360,7
Hannover	188 001	2,9	2,0	88 906	203 646	107 060	225 433	413,2

2) in Wohn- und Nichtwohngebäuden

3) Zahlen für das Stadtgebiet bzw. den Arbeitsamtsbezirk, in dessen Bereich die Stadt fällt

4) Betriebe mit im allgemeinen 20 und mehr tätigen Personen (ohne Handwerk)

5) ohne Mehrwertsteuer

6) ohne Privatquartiere, Jugendherbergen, Massenquartiere

7) ohne Bahn, Post und Streitkräfte, einschl. der vorübergehend abgemeldeten Fahrzeuge

8) Straßenverkehrs-unfälle mit Personenschäden

9) Gewerbesteuer nach Ertrag und Kapital (brutto) ./.. Gewerbesteuerumlage (Ausgabe)

10) nur Gemeindeanteil an der Einkommenssteuer

11) die Angaben für die bayerischen Städte sind der Veröffentlichung des Bayerischen Statistischen Landesamtes entnommen; im Übrigen nach Angaben der Städte